

# URBANISTIČKO - TEHNIČKI USLOVI

GLAVNI GRAD PODGORICA  
SEKRETARIJAT ZA PLANIRANJE PROSTORA  
I ODRŽIVI RAZVOJ  
Broj: 08-352/19-181  
Podgorica, 19.03.2019.godine

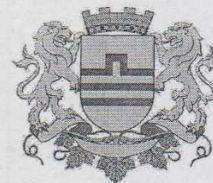

## CRNA GORA GLAVNI GRAD PODGORICA

### SEKRETARIJAT ZA PLANIRANJE PROSTORA I ODRŽIVI RAZVOJ GLAVNI GRAD PODGORICA

na osnovu :

- člana 74. Zakona o planiranju prostora i izgradnji objekata ("Sl.list CG" br.64/17),
- Uredbe o povjeravanju dijela poslova Ministarstva održivog razvoja i turizma jedinicama lokalne samouprave ("Sl. list Crne Gore" br.87/18 od 31.12.2018.g),
- DUP "Zagorič 3 I 4 - zona 2" – Izmjene i dopune, usvojen Odlukom SO Podgorica broj 01- 030/09 – 614 od 03.06.2009.g,
- podnietog zahtjeva: ILIĆ PAVLE, broj 08-352/19-181 od 27.02.2019.g.

### IZDAJE URBANISTIČKO TEHNIČKE USLOVE

### ZA OBJEKAT NA URBANISTIČKOJ PARCELI BROJ 5a-13 U ZAHVATU DUP-a "ZAGORIČ 3 I 4 - ZONA 2" U PODGORICI

CRNA GORA  
GLAVNI GRAD PODGORICA  
Sekretarijat za planiranje  
prostora i održivi razvoj  
Broj: 08-352/19-181  
Podgorica, 18.02.2019.godine

DUP „Zagorič 3 i 4 - zona 2“  
Urb. parcela br. 5a-13

Podnosilac zahtjeva  
**Ilić Pavle**

## **URBANISTIČKO - TEHNIČKI USLOVI** ZA OBJEKAT NA URBANISTIČKOJ PARCELI BROJ 5a-13 U ZAHVATU DUP-a "ZAGORIČ 3 I 4 - ZONA 2" U PODGORICI

### **PRAVNI OSNOV:**

Sekretarijat za planiranje prostora i održivi razvoj Glavni Grad Podgorica, na osnovu člana 74. Zakona o planiranju prostora i izgradnji objekata ("Sl.list CG" br.64/17), Uredbe o povjeravanju dijela poslova Ministarstva održivog razvoja i turizma jedinicama lokalne samouprave ("Službeni list Crne Gore" br.68/17 od 20.10.2017.godine), Detaljni urbani stičkog plan "Zagorič 1-dio zone A" – Izmjene i dopune, usvojen Odlukom SO Podgorica broj 01-030/09 – 614 od 03.06.2009.g, evidentiran u Registru planske dokumentacije Ministarstva održivog razvoja i turizma

### **URBANISTIČKO-TEHNIČKI USLOVI:**

#### **Za izradu tehničke dokumentacije**

Za kat.parcelu broj 865/7 KO Podgorica II

### **PODNOŠIOCI ZAHTJEVA:**

**Ilić Pavle**, aktom zavedenim kod ovog Organa br 08-352/19-181 od 27.02.2019.g.

### **POSTOJEĆE STANJE:**

List nepokretnosti broj 3500-Prepis KO Podgorica II od 12.02.2019.g biće sastavni dio Dokumentacije

### **PLANIRANO STANJE :**

#### **Urbanistička parcela :**

Urbanistička parcela broj **UP br. 5a-13**, površine 308,00m<sup>2</sup>, definisana je koordinatama tačaka, koje će biti sastavni dio grafičkog priloga.

## **USLOVI ZA REGULACIJU I NIVELACIJU**

#### **Regulaciona linija**

Regulaciona linija je linija koja dijeli javnu površinu od površina drugih namjena. Regulaciona linija definisana je granicom urbanističke parcele ka saobraćajnici ili drugoj površini javne namjene.

#### **Gradjevinska linija**

Ovim DUP-om utvrđene su dvije vrste gradjevinskih linija:

- *obavezujuća gradjevinska linija* = predstavlja liniju na kojoj se mora graditi budući objekat.
- *neobavezujuća (pomoćna) gradjevinska linija* = predstavlja liniju do koje se može graditi tj. definisana je zona u okviru koje se može postaviti budući objekat.

Gradjevinske linije definisane su rastojanjem u odnosu na regulacionu liniju ili odstojanjem u odnosu na osovnu saobraćajnice. Sve obavezujuće gradjevinske linije definisane su analitički. Gradjevinske linije i koordinate tačaka gradjevinskih linija date su na grafičkom prilogu „Regulaciono nivelacioni plan“.

#### **Visinska regulacija**

Visinske regulacije definisane su označenom maks. spratnošću na svim objektima gde se jedan nivo računa u prosječnoj vrednosti od 3m.

Spratne visine mogu biti više od 3,5m, u zavisnosti od djelatnosti, za visoko prizemlje maks. 4,5m.

Za objekte individualnog stanovanja planom definisana maksimalna spratnost je P+1+Pk, a za objekte individualnog stanovanja sa više stanova P+2+Pk.

Za kolektivno stanovanje sa djelatnostima spratnost se kreće od P+4+Ps do VP+10+Ps (povučeni sprat).

Za objekte centralnih djelatnosti (privreda, uprava, kultura i komercijalni sadržaji) i školstva (dječje ustanove, osnovne škole i dr.) maksimalna spratnost je određena od P+1 do P+4+Ps.

### USLOVI ZA PARCELACIJU I PREPARCELACIJU

Cijeli prostor Plana je podjeljen na blokove i urbanističke parcele sa jasno definisanom namjenom i numeracijom. Saobraćajne površine (pristupne, kolske i kolsko-pješačke) su posebno označene.

Za cjelokupnu teritoriju plana definisane su urbanističke parcele koje su numerisane prema bloku i broju, npr. UP-5b-85. Saobraćajne površine označene su arapskim brojevima.

Pri formiranju urbanističkih parcela vodjeno je računa o postojećem katastarskom stanju, kako bi sprovođenje plana bilo olakšano. Katastarske parcele na kojima se nalaze postojeći objekti u najvećem broju slučajeva zadržane su kao urbanističke parcele, osim u slučaju potrebe trasiranja novih saobraćajnica.

Urbanističke parcele formirane su u skladu sa planiranim namjenama.

Planom su usvojene minimalne površine parcela individualne stambene namjene. Gradjevinske parcele mogu se usitnjavati ili ukрупnjavati do minimalne odnosno maksimalne površine određene ovim planom.

	min parcela	min širina fronta	max parcela
individualni slobodnostojeći	300m <sup>2</sup>	12m	700m <sup>2</sup>
individualni dvojni	400m <sup>2</sup> (2x200)	16m (2x8)	300m <sup>2</sup>
individualni sa više stanova			4000m <sup>2</sup>

Svaka parcela mora imati obezbjeđen pristup saobraćajnici min. širine 3.0m.

Za kolektivno stanovanje ne postoje ograničenja u ukрупnjavanju parcela, ukoliko se pri projektovanju poštuju, osim indeksa izgrađenosti i horizontalne i vertikalne regulacije.

Sve urbanističke parcele dobijene preparacijom su geodetski i analitički definisane na grafičkom prilogu 06 „Plan parcelacije“. Ukoliko, na postojećim granicama parcela dodje do neslaganja između zvaničnog katastra i plana, merodavan je postojeći katastar.

### USLOVI ZA POSTOJEĆE OBJEKTE

#### USLOVI POD KOJIMA SE OBJEKTI RUŠE ILI ZADRŽAVAJU

Ovaj plan po svom karakteru teži da u najvećoj mogućoj meri zadrži izgrađene objekte, bez obzira na legalitet. Pošto su dijelovi naselja nastali spontano, plan je radjen tako da postojeću gradjevinsku strukturu uklopi u novu saobraćajnu matricu. Provlačenje trasa saobraćajnica vrši se na račun okolnih parcela, po mogućnosti ravnomjerno.

Kriterijumi za odlučivanje pri rušenju objekata su:

- **Uklanjanje objekata koji se nalaze na koridorima budućih saobraćajnica.**
- **Uklanjanje objekata zbog nove izgradnje.**

Objekti koji su predviđeni za rušenje biće uklonjeni tek kad se steknu uslovi za privođenje prostora definisanog namjeni.

### USLOVI ZA TRETMAN POSTOJEĆIH OBJEKATA

Svi objekti koji zalaze u planiranu regulaciju, na osnovu ovog plana, zadržavaju se u postojećim gabaritima do njihove zamjene novim prema urbanističkim parametrima ili do privođenja zemljišta namjeni u smislu realizacije saobraćaja.

Za ove objekte važi i sljedeće:

- Gradjevinske linije na izgrađenim parcelama nisu prepoznate prema osnovnom gabaritu objekta.
- Svi izvedeni objekti se zadržavaju u postojećim gabaritima i izvedenoj formi.
- Objekti koji se dijelom nalaze van zone preporučene građevinske linije bloka se mogu nadograditi poštujući poziciju nove građevinske linije do dozvoljene spratnosti.
- Dijelovi objekata i erkeri (koji se nalaze na višim etažama) koji prelaze planirane građevinske linije, prihvataju se u zatečenim gabaritima i izvedenoj formi.
- Prihvataju se i podzemne etaže koje se prostiru izvan građevinskih linija, a u granicama parcele, s obzirom da je isto predviđeno planom i pri izgradnji novih objekata.
- Ukoliko vlasnici ne žele da ulaze u nove investicije i grade nove objekte, umjesto postojećih na istoj parceli, nisu obavezni da to rade. Postojeći objekat može se zadržati u postojećem gabaritu i spratnosti.
- Prilikom izrade UTU-a nadležni organ će na osnovu zahtjeva investitora procijeniti rekonstrukciju u smislu dogradnje i nadogradnje postojećeg objekta, a ukoliko se investitor odluči za navedene intervencije na postojećem objektu tada ne može graditi planirani objekat.
- Građevinske linije bloka su postavljene na parcelama sa postojećim objektima i aktiviraju se samo u slučajevima rušenja postojećeg objekta radi izgradnje novog i prilikom nadogradnje i dogradnje postojećeg objekta iza preporučene linije bloka.
- U slučaju izgradnje planiranog objekta umjesto starog, moraju se poštovati građevinske linije na grafičkom prilogu.
- Na urbanističkim parcelama nalaze se i objekti koji u geodetskoj podlozi nijesu evidentirani, a koji su na zahtjev vlasnika, tokom javne rasprave, identifikovani i simbolom obilježeni u grafičkom prilogu.

Za postojeće objekte koji ne zalaze u planiranu regulaciju važe sljedeća pravila:

- Svi izvedeni objekti se zadržavaju u postojećim gabaritima i izvedenoj formi.
- Objekti koji su premašili planom definisane urbanističke parametre mogu se samo adaptirati i/ili održavati.
- Mogu se rekonstruisati (dogradnja i nadogradnja) prema urbanističkim parametrima propisanim ovim planom (UTU prema namjeni, analitički podaci - pokazatelji po parcelama, građevinske linije, spratnost...).
- Svi postojeći objekti u granici Plana mogu se zamjeniti novim prema urbanističkim parametrima ovog plana – pozicija građevinske linije, indeks zauzetosti i iskorišćenosti parcele a u skladu sa definisanim kapacitetima.
- U okviru postojećih stambenih objekata dozvoljena je prenamjena prizemlja iz stambenog u poslovne prostore.
- Nije dozvoljena prenamjena garaža u prizemlju ili suterenu objekta u poslovne prostore.
- Adaptacije postojećih tavanjskih prostora u korisne stambene površine dozvoljene su na svim postojećim objektima, ali samo u okviru postojećih tj. zatečenih gabarita.
- Postojeći objekti koji pri izgradnji nijesu obezbjedili neophodan broj parking mjesta za svoje kapacitete, potrebno je da u okviru svoje parcele, u podzemnim etažama ili na slobodnoj površini, a prema raspoloživim prostornim mogućnostima organizuju parking prostor.
- Postojeći objekti koji se nalaze u zonama individualnog stanovanja (prikazani na grafičkom prilogu br. 04 "Analiza postojećeg stanja") a koje su Planom predviđene za transformaciju u kolektivno stanovanje, mogu se koristiti u zatečenom gabaritu i spratnosti do trenutka kada se steknu uslovi za njihovu zamjenu i izgradnju novih objekata prema definisanim uslovima ovoga plana. Na parcelama postojećih objekata ili neizgrađenim parcelama u okviru ovih zona nije dozvoljena izgradnja novih stambenih objekata individualnog tipa. U okviru ovih parcela dozvoljena je jedino izgradnja pomoćnih objekata maksimalne površine 30m<sup>2</sup>. Maksimalna spratnost ovih pomoćnih objekata je P i moraju se zidati od lakih materijala. Nije dozvoljeno nadzidjivanje pomoćnih objekata, niti prenamjena pomoćnih objekata u prostore namjenjene stanovanju ili komercijalnim djelatnostima.

- Na parcelama postojećih objekata kolektivnog stanovanja nije dozvoljena izgradnja pomoćnih objekata (garaža).

**URBANISTIČKO-TEHNIČKI USLOVI ZA IZGRADNJU NOVIH OBJEKATA  
URBANISTIČKO-TEHNIČKI USLOVI ZA IZGRADNJU OBJEKATA INDIVIDUALNOG  
STANOVANJA**

Individualno stanovanje je ovim Planom organizovano u dva tipa: slobodnostojeći objekti na parceli i dvojni objekti.

*Urbanistički parametri*

namjena	indeks zauzetosti zemljišta	indeks izgrađenosti zemljišta
<b>individualno stanovanje do 300m<sup>2</sup></b>	<b>0,40</b>	<b>1,00</b>
<b>individualno stanovanje od 300 do 600m<sup>2</sup></b>	<b>0,35</b>	<b>0,875</b>
<b>individualno stanovanje preko 600m<sup>2</sup></b>	<b>0,30</b>	<b>0,75</b>

Minimalna površina urbanističke parcele za slobodnostojeći objekat je 300m<sup>2</sup> a za dvojne objekte iznosi 200m<sup>2</sup>.

Maksimalni index zauzetosti za parcele do 300m<sup>2</sup> je 0.4, za parcele od 300 do 600m<sup>2</sup> je 0.35 i za parcele preko 600 m<sup>2</sup> je 0.30.

Maksimalni index izgrađenosti za parcele do 300m<sup>2</sup> je 1.00, za parcele od 300 do 600m<sup>2</sup> je 0.875 i za parcele preko 600 m<sup>2</sup> je 0.75.

Maksimalna spratnost objekta je P+1 za parcele do 300m<sup>2</sup> i P+1+Pk za parcele preko 300m<sup>2</sup>.

Ukoliko se prema zadatim kriterijumima dobije površina gabarita objekta veća od 200m<sup>2</sup>, usvaja se površina od 200m<sup>2</sup> kao maksimalna za ovaj tip izgradnje. BRGP objekta je dobijena prostim množenjem površine gabarita sa brojem nadzemnih spratova.

Urbanističke parcele koje se nalaze u raskršću saobraćajnica, a za koje je definisana pozicija građevinske linije na 6,0m u odnosu na regulacionu liniju, važi pravilo da objekat od susjedne parcele može biti udaljen 1,5m. Takođe, za ove urbanističke parcele preporuka je da objekti budu tipa „dvojni“ ili „u nizu“ sa susednom parcelom.

- Navedeni urbanistički parametri predstavljaju maksimalne parametre za objekte individualnog stanovanja.
- Dozvoljene površine objekta, za svaku pojedinačnu parcelu, su date u poglavlju 6 Analitički podaci - i predstavljaju maksimalne parametre izgradnje za konkretnu lokaciju. Objekat može biti i manjeg kapaciteta od datog, ili se može realizovati fazno do maksimalnih parametara.
- U jednom stambenom objektu mogu biti organizovane maksimalno 3 stambene jedinice (1 po etaži).
- Objekti, po potrebi mogu imati podrumске ili suterenske prostorije. Površine suterenskih i podrumskih prostorija nisu ušle u bilanse.
- U prizemljima ili dijelu prizemlja se mogu organizovati djelatnosti koje ne ugrožavaju okolinu.

*Pravila za izgradnju objekata*

- Objekte individualnog stanovanja graditi kao slobodnostojeće ili jednostrano uzidane (dvojne) objekte.
- Na parceli se mogu graditi pomoćni objekti koji su u funkciji korišćenja stambenog objekta (garaža, ostava i sl) isključivo u zadnjem dijelu parcele.
- Ukupna površina pomoćnih objekata je maksimalno do 30m<sup>2</sup>.
- U odnosu na susjedne objekat treba postaviti u skladu sa pravilima:
  - minimalno odstojanje objekta od bočnih granica parcele je 2,0m. Uz saglasnost susjeda ovo rastojanje se može smanjiti na min 1,5m.
  - minimalno odstojanje objekta od zadnje granice parcele je 3m. Uz saglasnost susjeda ovo rastojanje se može smanjiti na min 2,5m.
  - ukoliko je rastojanje objekta od bočnog susjeda 6m, na bočnim fasadama objekta dozvoljeno je otvaranje prozora samo pomoćnih prostorija (kupatilo, hodnik...)

- ukoliko je rastojanje objekta od bočnog suseda >6m, na bočnim fasadama objekta dozvoljeno je i otvaranje prozora stambenih prostorija.
- Izgradnja erkera (ispusta, balkona...) dozvoljena je na etažama iznad prizemne, i to na min visini od 4.0m od kote terene ispod. Maksimalna veličina erkera je 0.5-0.8m i može se predvidjeti na max 50% fasade.
- Podzemne etaže mogu se graditi i van zadatih građevinskih linija, ali u granicama urbanističke parcele.
- Kota prizemlja može biti od 0 do 1,20m od kote terena.
- Nagib krovnih ravni iznosi max 28°.
- Visina nazidka potkrovnne etaže iznosi najviše 1.5m računajući od kote poda potkrovnne etaže do tačke preloma krovne kosine. Nije dozvoljena izgradnja mansardnih krovova u vidu tzv. "kapa" sa preputima.
- Maksimalna visina objekata je 11m, i to računajući od najniže kote terena oko objekta do sljemena krova.
- Ukoliko se u potkrovnom prostoru dobije odgovarajuća visina može se organizovati galerijski prostor ali samo u funkciji donje etaže a nikako kao nezavisna stambena površina.
- Oblikovanje i arhitektura objekata treba da budu prilagodjeni savremenom izrazu, uz upotrebu odgovarajućih materijala i tehnologija koji će pružiti maksimalan komfor stanovanja.
- Principi uredjenja zelenila u okviru stambenih parcela dati su u Uslovima za ozelenjavanje, a detaljna razrada je ostavljena vlasnicima.

#### *Parkiranje*

- Potreban broj parking mjesta treba obezbjediti u okviru parcele, u vidu parkinga na otvorenom ili u garažama u sklopu objekta. Izgradnja garaža kao nezavisnih objekata na parceli moguća je samo u zadnjem dijelu parcele.
- Broj mjesta za parkiranje vozila se određuje po principu:  
stanovanje                      1 stan = 1,1 PM

#### *Ogradjivanje*

Parcele objekata individualnog stanovanja se mogu ogradjivati prema sljedećim pravilima:

- *Ka bočnom susjedu i zadnjoj granici*, parcele se mogu ogradjivati živom ogradom do visine od 1.80m.
- *Ka regulaciji*, parcele se mogu ogradjivati živom ili transparentnom ogradom maksimalne visine 1.8m ili zidanom ogradom do visine od 0.90 m (računajući od kote terena ispred) sa transparentnim dijelom do visine od 1.8m.
- Ograde na uglu raskrsnica ne mogu biti više od 0.90 m računajući od kote trotoara, zbog zaštite vizuelne preglednosti raskrsnice.
- Ograda se postavlja na regulacionu liniju prema protokolu regulacije, i to tako da ograda, stubovi ograde i kapija budu na parceli koja se ogradjuje. Vrata i kapije na uličnoj ogradi ne mogu se otvarati izvan regulacione linije.

#### **USLOVI ZA NESMETANO KRETANJE INVALIDNIH LICA**

Neophodno je obezbjediti prilaze svim javnim objektima i površinama u nivou bez stepenika. Sve denivelisane površine u parteru koje se normalno savladavaju stepenicama moraju imati i rampe nagiba do 5%, maksimum do 8,5%.

Pri projektovanju i građenju saobraćajnih površina potrebno je pridržavati se odredaba ovog DUP-a, kao i standarda i propisa koji karakterišu ovu oblast (Pravilnik o uslovima za planiranje i projektovanje objekata u vezi sa nesmetanim kretanjem dece, starih, hendikepiranih i invalidnih lica).

## **USLOVI I MJERE ZAŠTITE OD ELEMENTARNIH I DRUGIH VEĆIH NEPOGODA I USLOVI OD INTERESA ZA ODBRANU**

Osnovna mjera civilne zaštite je izgradnja skloništa u skladu sa Pravilnikom o tehničkim normativima za izgradnju skloništa (Sl. list SFRJ br. 55/83)

U cilju zaštite od elementarnih nepogoda postupiti u skladu sa Zakonom o zaštiti i spašavanju (Sl. list CG br. 13/2007) i Pravilnikom o mjerama zaštite od elementarnih nepogoda (Sl. list RCG br. 8/1993).

### **USLOVI ZA RACIONALNU POTROŠNJU ENERGIJE**

Na planu racionalizacije potrošnje energije predlažu se dvije osnovne mjere: štednja i korišćenje alternativnih, odnosno obnovljivih izvora energije.

Osnovna mjera štednje koju ovaj DUP predlaže je poboljšanje toplotne izolacije prostorija, koja u ljetnjem periodu ne dozvoljava pregrijavanje dok u zimskom zadržava toplotu. Osim odgovarajuće termoizolacije potrebno je voditi računa o adekvatnoj veličini otvora vodeći računa o mikroklimatskim uslovima ovog podneblja.

Klimatski uslovi Podgorice omogućuju korišćenje sunčeve energije, pogotovu u vidu pasivnog solarnog sistema.

### **USLOVI ZA ZAŠTITU I UNAPREĐENJE ŽIVOTNE SREDINE**

Koncepcija optimalnog korišćenja prostora, koja treba da je rezultat svakog detaljnog plana u osnovi predstavlja akt zaštite životne sredine. Naime, životna sredina se štiti kroz korišćenje na adekvatan način i pod odgovarajućim uslovima.

Prostorno rješenje DUP-a rađeno je na osnovu principa očuvanja životne sredine. Za osnovne zahteve sa ovog stanovišta uzeti su:

- da se voda, zemljište i vazduh liše svakog zagađenja uvođenjem adekvatne infrastrukture, a da aktivnosti na prostoru DUP-a ne ugrožavaju životnu sredinu
- da gustine stanovanja budu u realnim okvirima
- da se postigne optimalan odnos izgrađenog i slobodnog prostora
- da se postigne potrebna količina zelenila za optimalnu zaštitu vazduha
- da se obezbijede odgovarajući prateći sadržaji stanovanja
- da se izvrši zaštita frekventnih koridora saobraćaja
- da se iskoriste sve prirodne pogodnosti za razvoj, a ne samo rast naselja
- da se za prostor precizno definiše nadležnost i vlasništvo

**Za sve objekte koji su predmet ovog Plana, a koji mogu da dovedu do zagađivanja životne sredine, obavezna je izrada Procene uticaja zahvata na životnu sredinu, shodno odredbama Zakona o procjeni uticaja na životnu sredinu ("Sl. list RCG" br. 80/05).**

### **IMPLEMENTACIJA PLANA**

#### **UPUTSTVO ZA KORIŠĆENJE I SPROVOĐENJE PLANA**

- Uslovi su urađeni po urbanističkim blokovima i po namjenama, što daje mogućnost jednostavnijeg tumačenja i primjene Plana.
- Urbanistička parcela je osnovni prostorni elemenat Plana na kome se najdetaljnije mogu sagledati mogućnosti konkretnog prostora. Sve parcele su posebno numerisane.
- Da bi se dobila cjelovita slika o stanju lokacije iz plana, obavezno treba proučiti grafičke priloge koji daju osnovne informacije o lokaciji.
- U tekstualnom dijelu, u poglavljima Uslovi za uređenje prostora i Analitički podaci se nalaze bliže odrednice i mogućnosti tražene lokacije.
- Vrijednosti BGP, površina pod objektom i spratnosti iskazane u tabelama, Analitički podaci, su maksimalne vrijednosti, što znači da mogu biti i manje po potrebi investitora
- Ukoliko na postojećim granicama katastarskih parcela dođe do neslaganja između zvaničnog katastra i plana, mjerodavan je zvanični katastar.

- Ukoliko se na jednoj urbanističkoj parceli nalaze dva ili više objekata, za preparcelaciju koristiti pravila koja su definisana ovim planom, a po odobrenju nadležnog organa

## SAOBRAĆAJNO REŠENJE

### Parkiranje

Parkiranje u granicama plana rešavano je u funkciji planiranih namena. Težilo se da svaki korisnik svoje potrebe za parkiranjem rešava u okviru svoje građevinske parcele.

Namena površina na prostoru predmetnog plana je kombinacija komercijalnih delatnosti i funkcije stanovanja. Veliki deo plana zauzima individualno stanovanje, a za ovaj tip stanovanja parkiranje se, u postojećem stanju, većinom obavlja na pripadajućim parcelama. Isti princip zadržan je i za planirano stanje. Što se tiče kolektivnog stanovanja, u konceptu se predviđa da se mesta za stacioniranje vozila obezbede na parkiralištima duž ulica, na posebnim parkinzima unutar blokova i u dvorištima objekata.

Ovim izmenama i dopunama DUP-a nije bilo moguće znatnije uticati na zadovoljenje potreba postojećih objekata, ali je prihvaćen princip da svaki novi objekat koji se gradi treba da zadovolji svoje potrebe za stacioniranjem vozila na parceli na kojoj se objekat gradi (ispod ili pored objekta) ili u neposrednoj blizini (u istom bloku).

Planirane kapacitete za parkiranje projektovati na bazi sledećih normativa:

Namjena	broj parking mjesta	jedinica
Stanovanje	1,1 pm	jedan stan
Škole	1 pm	jedna učionica
Poslovni objekti	1 pm	50 m <sup>2</sup> BRGP

## SMJERNICE ZA UREĐENJE ZELENIH POVRŠINA

### Zelenilo uz individualno stanovanje

Zelene površine uz objekte individualnog stanovanja i individualnog stanovanje sa više stanova, organizovati kao ukrasne površine na principu predvrta (prednji dio prema ulici) i vrta (zadnji dio). Smjernice za uređenje:

- predvrt, kao nosioca reprezentativne funkcije, parterno urediti sa dekorativnim biljnim vrstama i njegovanim travnjakom, a vrt izolovati zasadima visokog rastinja od okolnih parcela
- u vrtu se mogu organizovati i manji zasadi voćnih vrsta
- predvrt ograditi živom ogradom (*Prunus laurocerassus*, *Ligustrum ovalifolium*, *Pittosporum tobira*, *Laurus nobilis*, *Arbutus unedo*, *Cupressocyparis leylandii*, *Thuja occidentalis* 'Columna')
- preporučuje se podizanje visokih živih ograda tzv. 'zelenog zida' od gusto posađenog i pravilno orezanog drveća ili visokog žbuna
- za zasjenu koristiti pergole sa dekorativnim puzavicama (*Tecoma radicans*, *Wisteria sinensis*, *Parthenocissus tricuspidata*, *P. quinquefolia*, *Hedera helix* 'Variegata', *Lonicera caprifolia*, *L. Implexa*, *Rhynchospermum jasminoides* i sl.)
- satelitske antene, rashladne uređaje i sl. zakloniti od pogleda adekvatnim pejzažnim riješenjem
- kompoziciju vrta stilski uskladiti sa arhitekturom objekta
- izbor vrsta je individualan.

## ANALITIČKI PODACI

U tabeli koja slijedi prikazani su podaci o prostoru, urbanističkim cjelinama (blokovima) i za svaku urbanističku parcelu posebno.

### OBJAŠNJENJA ZA SVAKI TIP PODATAKA

**Broj zone:** Ovaj broj označava urbanističku cjelinu i ispisan je arapskim brojevima unutar svake zone. Na prostoru DUP-a ima ukupno 8 urbanističkih zona, od kojih su veće podjeljene na blokove.

**Broj bloka:** Ovaj broj označava podcjelinu zone i nosi broj zone sa slovnim podznakom koja označava blok.



**Broj parcele:** Ovaj broj označava broj parcele u bloku i obilježen je arapskim brojevima od 1 do n. Ovaj podatak je upisan u svakoj parceli.

**Namjena parcele:** Ovaj podatak je označen šifrom i predstavlja planiranu funkciju određene parcele.

U grafičkom prilogu (05 - Plan namjene površina), ovaj podatak je predstavljen različitim šrafurama.

**Šifre namjena:**

IS	- individualno stanovanje
ISV	- individualno stanovanje sa više stanova
ISR	- individualno stanovanje rezidencijalno
KSD	- kolektivno stanovanje sa djelatnostima
CDP	- centralne djelatnosti - poslovanje
CDU	- centralne djelatnosti - uprava (MUP)
Š-O	- školstvo - osnovno obrazovanje
Š-V	- školstvo - vrtić
ZJ	- zelenilo - javno
ZR	- zelenilo - rekreativno
SAO	- saobraćajne površine

Bliži podaci o ovim namjenama nalaze se u poglavlju 5. Uslovi za uredjenje prostora.

**Površina parcele**

Ovaj broj predstavlja ukupnu površinu urbanističke parcele i izražen je u m<sup>2</sup>.

**Površina pod objektom**

Podatak predstavlja bruto površinu pod objektima na parceli i izražen je u m<sup>2</sup>.

**Index spratnosti**

Podatak označava maksimalnu spratnost objekta na parceli; svaka etaža se vrednuje sa 1,0 a potkrovlje i povučen sprat sa 0,5 - za individualno stanovanje kolektivno stanovanje.

Ukalkulisane su samo nadzemne etaže, sutereni objekata i podrumi nisu ušli u bilanse.

**BRGP stanovanja**

Podatak predstavlja ukupnu bruto razvijenu gradjevinsku površinu stambenog dijela objekta, izraženo u m<sup>2</sup>.

**BRGP djelatnosti i ostalo (sve što nije stanovanje)**

Podatak predstavlja ukupnu bruto razvijenu gradjevinsku površinu dijela objekta sa djelatnostima, izraženo u m<sup>2</sup>.

**Ukupna BRGP (bruto razvijena gradjevinska površina)**

Podatak predstavlja ukupnu bruto razvijenu gradjevinsku površinu svih etaža objekta na parceli, izraženo u m<sup>2</sup>.

**Broj stanova i broj stanovnika**

Ovi podaci su dobijeni na osnovu procjene bruto površine stana i prosječne veličine porodice.

**Broj zaposlenih**

Ovi podaci su dobijeni na osnovu procjene bruto površine djelatnosti.

**TABELARNI PRIKAZ ZA URB.PARCELU 5a-13**

ZAGORIČ 3 i 4-zona		Urbanistički pokazatelji po parcelama										broj parcele Z_ZAUZETOS			
PLANIRANI KAPACITETI															
BROJ ZONE	BROJ BLOKA	BROJ PARCELE	NAMJENA PARCELE	POV. PARCELE	P OBJEKTA	BROJ ETAŽA	BRGP STANOVANJA	BRGP DELATNOSTI	BRGP UKUPNO	BROJ STANOVA	BROJ STANOVNIKA	BROJ ZAPOSLENIH	BROJ KORISNIKA		
				m2	m2		m2	m2	m2						
5a	13	IS		308	108	2,5	269		269	2	7			5a-13	0,35

### Konstruktivni sistem:

Konstrukciju objekta racionalno prilagoditi arhitektonskom rješenju uz pridržavanje važećih propisa i pravilnika iz ove oblasti:

- PBAB 87 /"Sl.list SFRJ" 11/87/;
- Pravilniku o tehničkim normativima za izgradnju objekata visokogradnje u seizmičkim područjima /SL.list SFRJ" broj 31/81, 49/82, 21/88 i 52/90;
- Korisna opterećenja stambenih i javnih zgrada (JUS U.C7.121 /1988 )
- Opterećenje vjetrom (JUS U.C7.110 /1991, JUS U.C7.111 /1991, JUS U.C7.112 /1991 , JUS U.C7.113 /1991 )
- Pravilnik o tehničkim normativima za temeljenje građevinskih objekata
- Pravilnik o tehničkim normativima za zidane zidove (sl. list SFRJ br. 87 /91 )

### **INFRASTRUKTURA:**

#### Saobraćaj:

Kolski pristup predmetnom urb. parceli omogućiti preko saobraćajnica sekundarne mreže u skladu sa graf. prilogom »Saobraćaj«. Projektom predvidjeti jedan kolski prilaz ka parceli. Elementi situacionog rješenja kontaktne saobraćajnice prikazani su na grafičkim priložima ovih uslova.

Garažiranje automobila mora se ostvariti u okviru objekta, a parkiranje u okviru urbanističke parcele (van javnog zemljišta).

Shodno smjernicama DUP-a, potrebno je obezbjediti 1.1 parking mjesto na 1 stan, odnosno 1 PM na 50m<sup>2</sup> BRGP za djelatnosti.

Pri projektovanju garaža poštovati sledeće elemente:

- širina prave rampe po voznoj traci min. 2,75 m;
- slobodna visina garaže min. 2,3 m;
- dimenzije parking mesta za parkiranje upravno na osu saobraćajnice su 2,5 x 5 m sa minimalnom širinom prolaza od 5,5 m;
- dimenzije parking mesta za parkiranje paralelno sa osom saobraćajnice su 2 x 5,5 m sa minimalnom širinom prolaza od 3,5 m;
- dimenzije parking mesta i širinu prolaza za parkiranje pod uglom manjim od 90° usvojiti prema važećim standardima za ovu oblast u zavisnosti od ugla parkiranja;
- za parking mesta uz zid, stub i sl. predvideti dimenzije dovoljne za nesmetan manevar ulaska i izlaska vozila sa parking mesta, kao i za nesmetan ulazak odnosno izlazak iz vozila
- podužni nagib pravih rampi, maks. 12% za otkrivene i 15% za pokrivene.

Broj stambenih jedinica koje se mogu graditi u okviru jednog objekta, odnosno površina poslovnog prostora, uslovljena je ostvarenim brojem parking mjesta u okviru urb. parcele.

Projektom uređenja terena obuhvatiti sve kolske i pješačke površine unutar parcele. Revizijom projekta obuhvatiti fazu saobraćaja.

#### Elektroenergetika :

Elektroenergetske instalacije objekata projektovati odnosno izvesti prema:

- Pravilniku o tehničkim normativima za elektroinstalacije niskog napona ("Sl. list SRJ", broj 28/95).
- Pravilniku o tehničkim normativima za zaštitu objekata od atmosferskog pražnjenja ("Sl. list SRJ", broj 11/96),
- Jugoslovenski standardi - Električne instalacije u zgradama. Zahtjevi za bezbjednost JUS NB2741, JUSNB2743 JUSNB2752
- kao i svim drugim važećim pravilnicima i standardima za ovu vrstu objekata.
- Pri izradi projekta poštovati Tehničke preporuke EPCG (koje su dostupne na sajtu EPCG) :
- Tehnička preporuka za priključenje potrošača na niskonaponsku mrežu TP-2 (dopunjeno izdanje)
- Tehnička preporuka – Tipizacija mjernih mjesta  
Mjesto i način priključenja objekta na elektroenergetsku mrežu odrediće nakon izrade projektne dokumentacije stručne službe CEDIS-a.

### Telekomunikaciona mreža:

Shodno članu 26 stav 2 Zakona o elektronskim komunikacijama ( Službeni list 50/08 ) investitor mora graditi pretplatničke komunikacione kablove, kablove za ka-blovsku distribuciju i zajednički antenski sistem.

TK mrežu projektovati odnosno izvesti prema : Pravilniku o tehničkim i drugim uslovima za projektovanje, izgradnju i korišćenje elektronske komunikacione mreže, elektronske komunikacione infrastrukture i povezane opreme u objektima (Sl.list CG broj 41/15).

### Hidrotehničke instalacije :

Instalacije vodovoda i kanalizacije projektovati u svemu prema važećim propisima i normativima za tu vrstu objekata, a priključiti ih na gradsku distributivnu mrežu prema uslovima DOO "Vodovod i kanalizacija" - Podgorica.

U prilogu se daju trase postojećih i DUP-om planiranih vodova.

Projekat hidrotehničkih instalacija raditi u skladu sa važećim tehničkim propisima i normativima.

### Podaci o nosivosti tla i nivou podzemnih voda:

Nosivost terena iznosi 300-500 kN/m<sup>2</sup>.

Geološku gradnju terena čine šljunkovi i pjeskovi neravnomjernog granilomerijskog sastava i promjenljivog stepena vezivosti. Nekada posve nevezani sedimenti, a nekad pravi konglomerati, praktično nestišljivi koji se drže ne samo u vertikalnim otcjecima već i u potkopinama i svodovima.

Navedene litološke strukture su veoma dobro vodopropustljive, mada na mjestima gdje su dominantni konglomerati površinske vode se duže zadržavaju.

Nivo podzemnih voda je više od 4,00 m ispod kote terena.

### **OSTALI USLOVI :**

Projekat uraditi u skladu sa izdatim urbanističko-tehničkim uslovima kod ovlašćenog privrednog društva koje je upisano u centralni registar Privrednog suda za obavljanje djelatnosti izrade tehničke dokumentacije I koje ispunjavaju uslove propisane Zakonom o uređenju prostora i izgradnji objekata (« Sl.List CG«, broj 064/17 od 06.10.2017.g).

Projektnu dokumentaciju, reviziju tehničke dokumentacije uraditi u skladu sa Zakona o uređenju prostora i izgradnji objekata ("Sl.List CG", broj 064/17 od 06.10.2017.g) a u skladu sa Pravilnikom o načinu izrade, razmjeri I bližoj sadržini tehničke dokumentacije

**DOSATAVLJENO:** Podnosiocu zahtjeva, u spise predmeta urbanističko-građevinskoj inspekciji i arhivi

### **Obrada grafičkih priloga :**

Vlatko Mijanović, teh.

*Vlatko Mijanović*

Ovlašćeno službeno lice II  
za izgradnju i legalizaciju objekata  
Vesna Doderović, dipl.inž.arh

*Vesna Doderović*

### **Prilozi:**

- Grafički prilozi iz DUP-a
- Tehnički uslovi u skladu sa posebnim propisima
- List nepokretnosti i kopija katastarskog plana

### **Dostavljeno:**

- podnosiocu zahtjeva
- urbanističko-građevinskoj inspekciji
- a/a

CRNA GORA  
UPRAVA ZA NEKRETNINE  
PODRUČNA JEDINICA: PODGORICA  
Broj:  
Datum: 25.02.2019.



Katastarska opština: PODGORICA II  
Broj lista nepokretnosti: 3500  
Broj plana: 14  
Parcela: 865/7

# KOPIJA PLANA

Razmjera 1: 1000



4  
702  
500  
605  
100

4  
702  
500  
605  
200

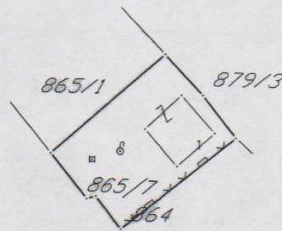

4  
702  
400  
605  
100

4  
702  
400  
605  
200



17600000395  
101-956-6821/2019CRNA GORA  
UPRAVA ZA NEKRETNINEPODRUČNA JEDINICA  
PODGORICA

Broj: 101-956-6821/2019

Datum: 12.02.2019

KO: PODGORICA II

Na osnovu člana 173 Zakona o državnom premjeru i katastru nepokretnosti ("Sl. list RCG" br. 29/07, "Sl. list CG" br. 73/10, 032/11, 040/11, 043/15, 037/17 i 17/18), postupajući po zahtjevu, , izdaje se

## LIST NEPOKRETNOSTI 3500 - PREPIS

## Podaci o parcelama

Broj	Podbroj	Broj zgrade	Plan Skica	Datum upisa	Potes ili ulica i kućni broj	Način korišćenja Osnov sticanja	Bon. klasa	Površina m <sup>2</sup>	Prihod
865	7		13 33	21/07/2015	ZAGORIČ	Dvorište KUPOVINA		292	0.00
865	7	1	13 33	21/07/2015	ZAGORIČ	Porodična stambena zgrada KUPOVINA		54	0.00
								346	0.00

## Podaci o vlasniku ili nosiocu

Matični broj - ID broj	Naziv nosioca prava - adresa i mjesto	Osnov prava	Obim prava
2103977280029 0	ILIĆ BRATISLAV PAVLE RADOMIRA MEDOJEVIĆA 12 Bijelo Polje 0	Svojina	1/1

## Podaci o objektima i posebnim djelovima

Broj	Podbroj	Broj zgrade	Način korišćenja Osnov sticanja Sobnost	PD Godina izgradnje	Spratnost/ Sprat Površina	Osnov prava Vlasnik ili nosilac prava Adresa, Mjesto
865	7	1	Porodična stambena zgrada KUPOVINA	981	P 54	/
865	7	1	Stambeni prostor KUPOVINA 10	1	P 45	Svojina ILIĆ BRATISLAV PAVLE RADOMIRA MEDOJEVIĆA 12 Bijelo Polje 0 1/1 2103977280029 0

## Podaci o teretima i ograničenjima

Broj	Podbroj	Broj zgrade	PD	Redni broj	Način korišćenja	Datum upisa Vrijeme upisa	Opis prava
865	7	1		1	Porodična stambena zgrada		Nema dozvolu

Datum i vrijeme štampe 12.02.2019. 11:47:56



2178562



1/2



CRNA GORA  
UPRAVA ZA NEKRETNINE

Taksa je naplaćena na osnovu Tarifnog broja 1 Zakona o administrativnim taksama ("Sl. list RCG" br.55/03, 46/04, 81/05 i 02/06, "Sl.list CG" 22/08, 77/08, 03/09, 40/10, 20/11, 26/11, 56/13, 45/1, 53/16, 37/17) u iznosu od 5 EURA. Naplaćena naknada u iznosu od 3 EURA za korišćenje podataka premjera, katastra nepokretnosti i usluga na osnovu člana 174 Zakona o državnom premjeru i katastru nepokretnosti ("Sl.list RCG" 29/07 i "Sl.list CG" br. 73/10, 032/11, 040/11, 043/15, 037/17 i



Načelnik

*Marko Bulatović*  
Marko Bulatović,dipl.prav



CRNA GORA  
GLAVNI GRAD PODGORICA  
Sekretarijat za planiranje, uređenje  
prostora i zaštitu životne sredine  
Broj: 08-352/19-181  
Podgorica, 18.02.2019.godine

DUP „Zagorič 3 i 4 - zona 2“  
Urb. parcela br. 5a-13

Podnosilac zahtjeva  
Ilić Pavle

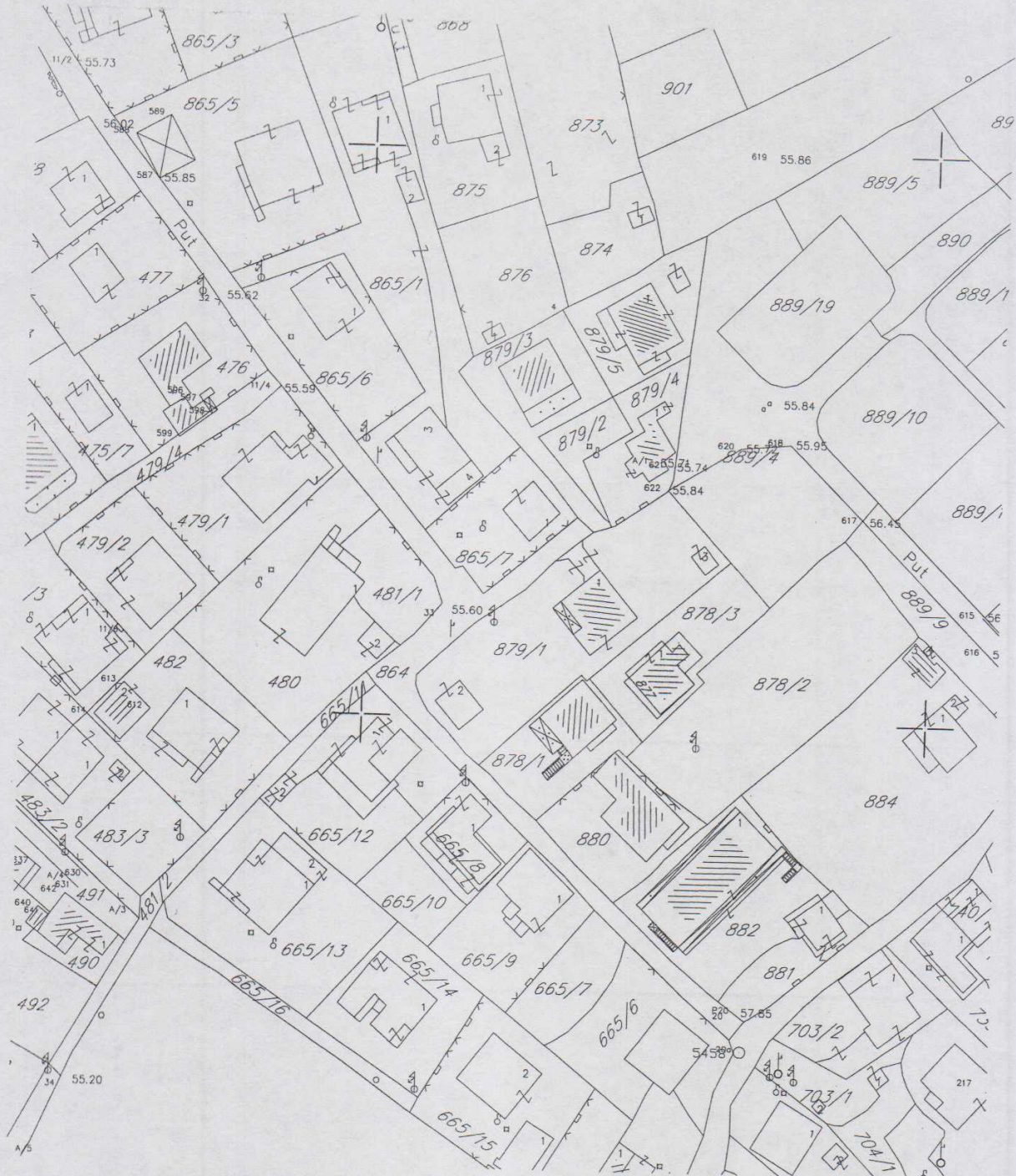

R-1:1000	Naziv grafičkog priloga GEODETSKA PODLOGA	Grafički prilog br.1
----------	--	-------------------------

CRNA GORA  
GLAVNI GRAD PODGORICA  
Sekretarijat za planiranje, uređenje  
prostora i zaštitu životne sredine  
Broj: 08-352/19-181  
Podgorica, 18.02.2019.godine

DUP „Zagorič 3 i 4 - zona 2“  
Urb. parcela br. 5a-13

Podnosilac zahtjeva  
Ilić Pavle

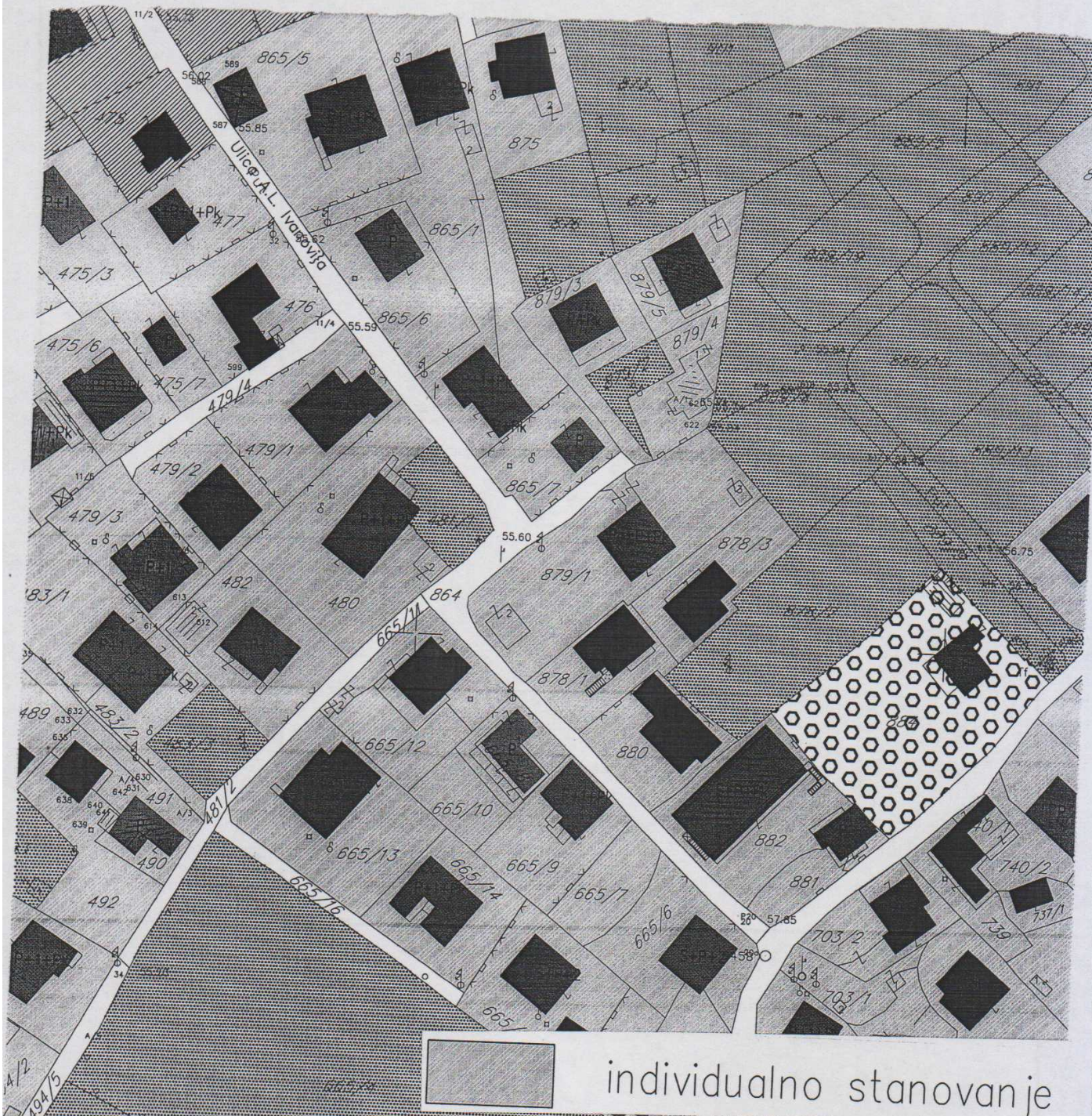

R-1:1000

Naziv grafičkog priloga  
ANALIZA POSTOJEĆEG STANJA

Grafički prilog  
br.2



CRNA GORA  
GLAVNI GRAD PODGORICA  
Sekretariat za planiranje, uređenje  
prostora i zaštitu životne sredine  
Broj: 08-352/19-181  
Podgorica, 18.02.2019.godine

DUP „Zagorič 3 i 4 - zona 2“  
Urb. parcela br. 5a-13

Podnosilac zahtjeva  
Ilić Pavle

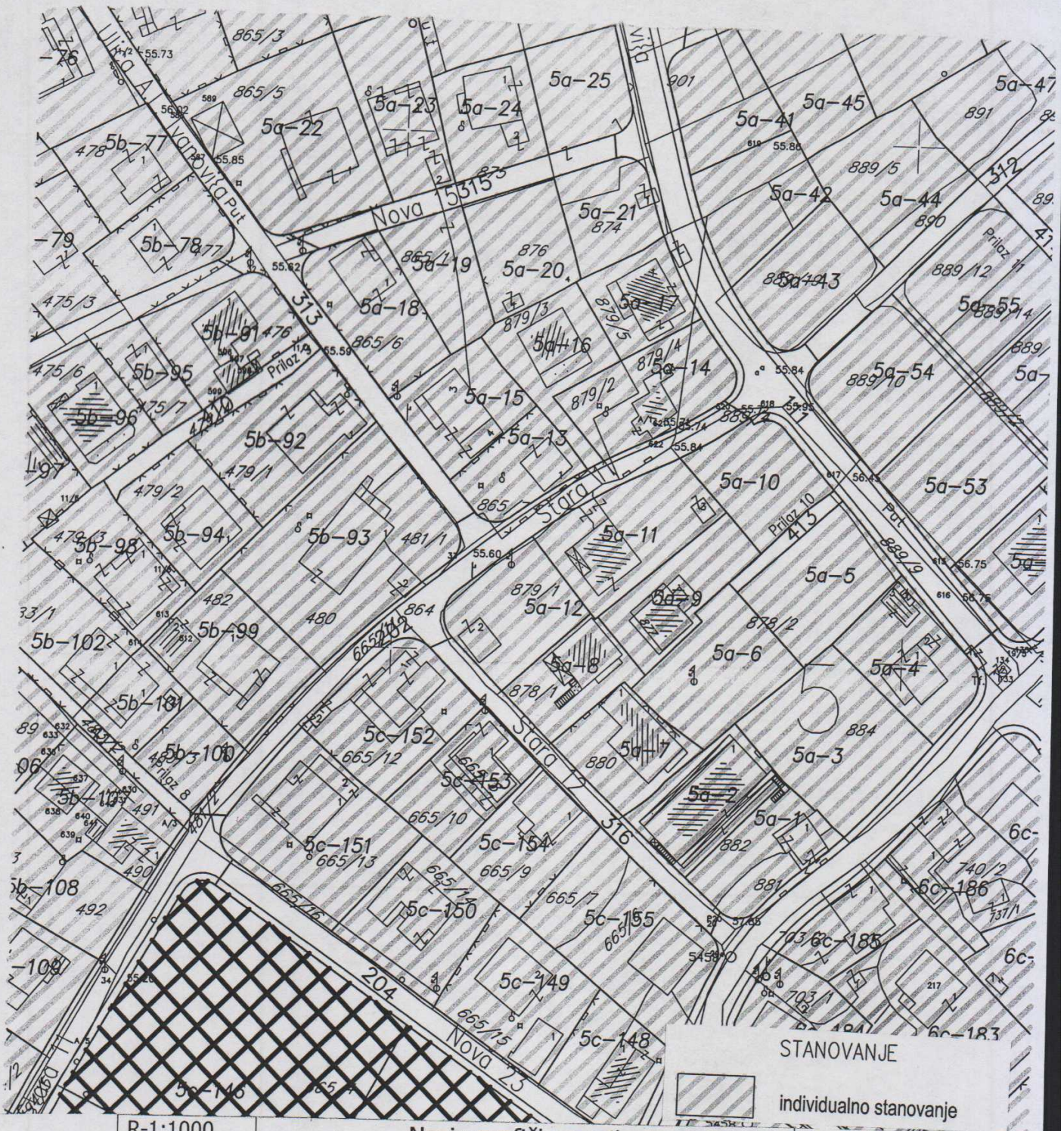

R-1:1000

Naziv grafičkog priloga  
PLAN NAMJENE POVRSINA

Grafički priloga  
br.3

CRNA GORA  
 GLAVNI GRAD PODGORICA  
 Sekretarijat za planiranje, uređenje  
 prostora i zaštitu životne sredine  
 Broj: 08-352/19-181  
 Podgorica, 18.02.2019.godine

DUP „Zagorič 3 i 4 - zona 2“  
 Urb. parcela br. 5a-13

Podnosilac zahtjeva  
 Ilić Pavle

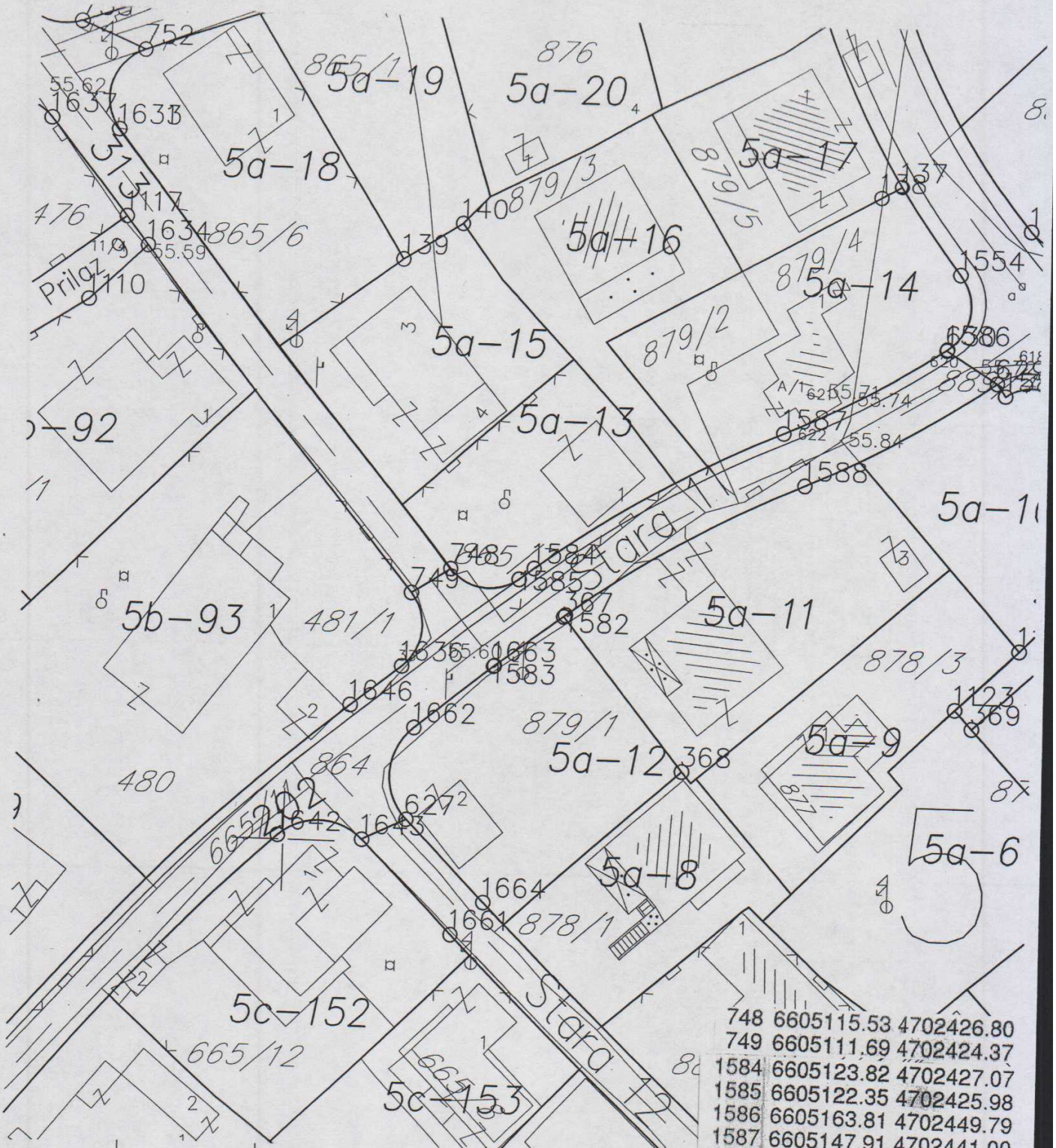

748	6605115.53	4702426.80
749	6605111.69	4702424.37
1584	6605123.82	4702427.07
1585	6605122.35	4702425.98
1586	6605163.81	4702449.79
1587	6605147.91	4702441.00

Naziv grafičkog priloga  
 PARCELACIJA

Grafički prilog  
 br.4

CRNA GORA  
 GLAVNI GRAD PODGORICA  
 Sekretarijat za planiranje, uređenje  
 prostora i zaštitu životne sredine  
 Broj: 08-352/19-181  
 Podgorica, 18.02.2019.godine

DUP „Zagorič 3 i 4 - zona 2“  
 Urb. parcela br. 5a-13

Podnosilac zahtjeva  
 Ilić Pavle

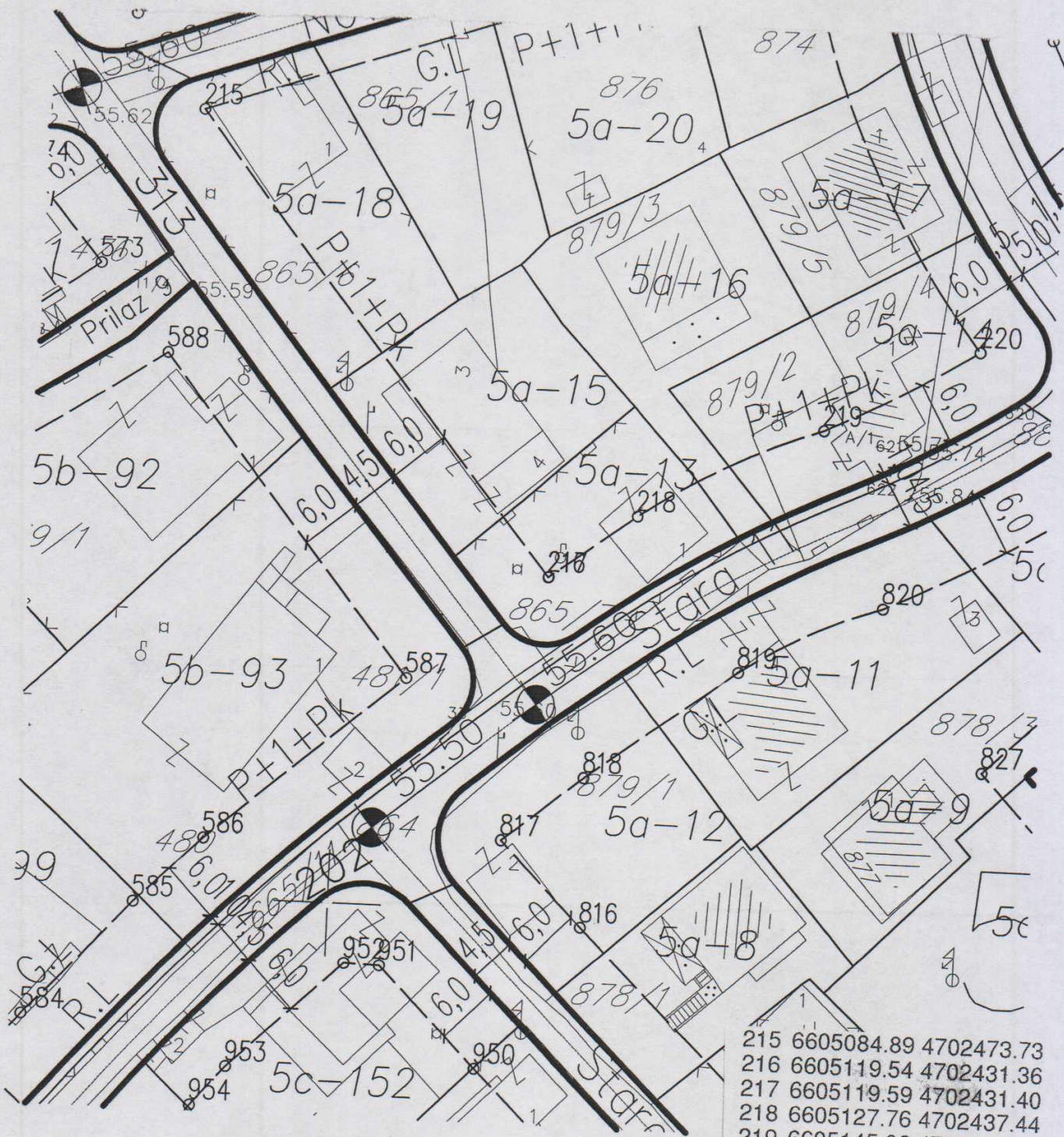

215	6605084.89	4702473.73
216	6605119.54	4702431.36
217	6605119.59	4702431.40
218	6605127.76	4702437.44
219	6605145.06	4702446.15
220	6605159.55	4702454.10

Naziv grafičkog priloga  
 PLAN REGULACIJE I NIVELACIJE

Grafički prilog  
 br.5

CRNA GORA  
GLAVNI GRAD PODGORICA  
Sekretarijat za planiranje, uređenje  
prostora i zaštitu životne sredine  
Broj: 08-352/19-181  
Podgorica, 18.02.2019.godine

DUP „Zagorič 3 i 4 - zona 2“  
Urb. parcela br. 5a-13

Podnosilac zahtjeva  
Ilić Pavle

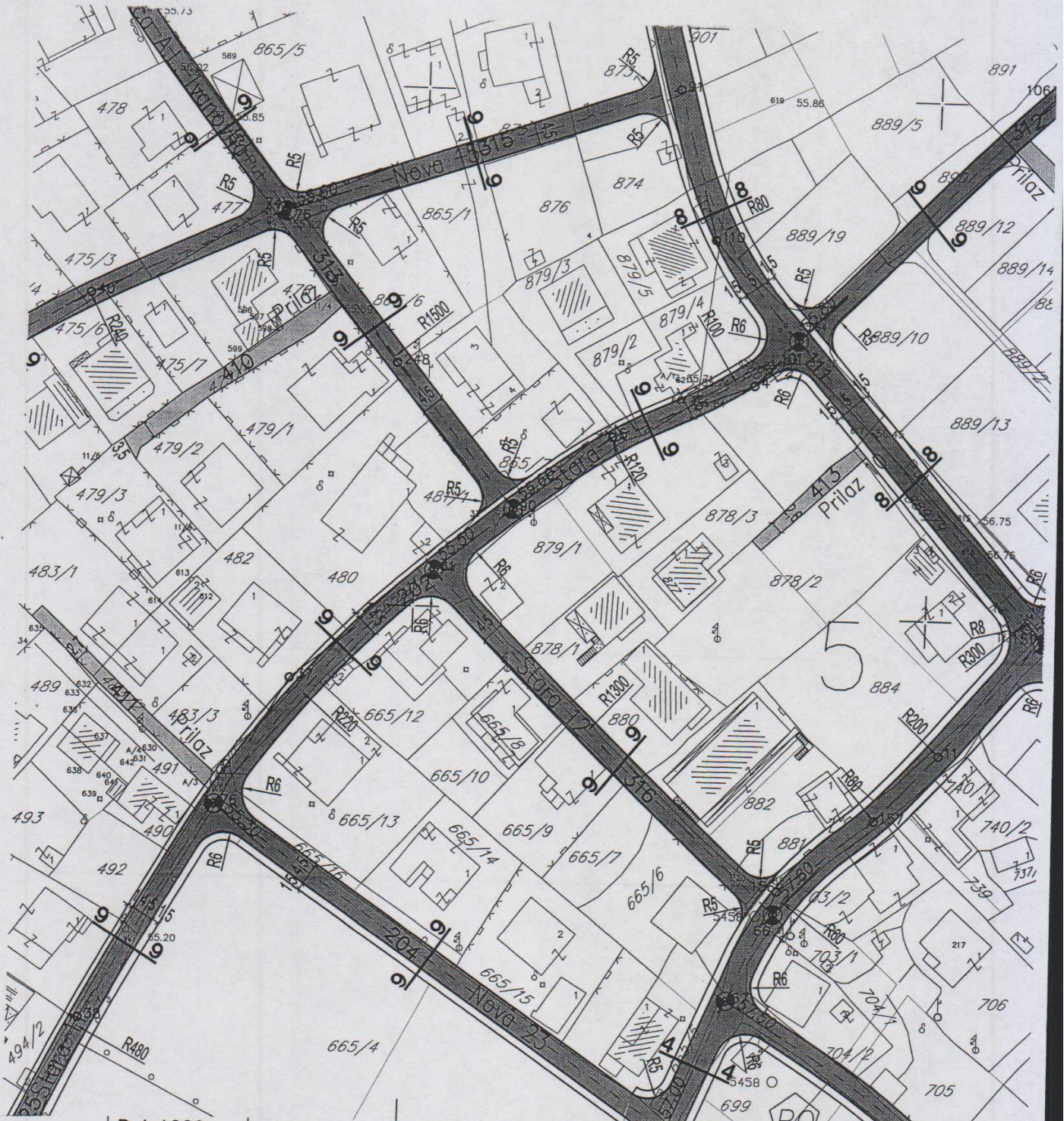

R-1:1000

Naziv grafičkog priloga  
PLAN SAOBRAĆAJA

Grafički prilog  
br.6

CRNA GORA  
GLAVNI GRAD PODGORICA  
Sekretarijat za planiranje, uređenje  
prostora i zaštitu životne sredine  
Broj: 08-352/19-181  
Podgorica, 18.02.2019.godine

DUP „Zagorič 3 i 4 - zona 2“  
Urb. parcela br. 5a-13

Podnosilac zahtjeva  
**Ilić Pavle**

## LEGENDA



granica plana



Trafostanica 10/0,4  
kV



110 kV



kabal\_novi  
35 kV



kabal  
35 kV



kabal\_izmjesteni  
10 kV



kabal  
10 kV



kabal\_izmjesteni  
10 kV



kabal\_novi



Granice Zona

R-1:1000

Naziv grafičkog priloga  
PLAN ELEKTROENERGETSKE MREZE

Grafički prilog  
br.7



CRNA GORA  
 GLAVNI GRAD PODGORICA  
 Sekretarijat za planiranje, uređenje  
 prostora i zaštitu životne sredine  
 Broj: 08-352/19-181  
 Podgorica, 18.02.2019.godine

DUP „Zagorič 3 i 4 - zona 2“  
 Urb. parcela br. 5a-13

Podnosilac zahtjeva  
 Ilić Pavle



R-1:1000

Naziv grafičkog priloga  
 PLAN VODOVODA I KANALIZACIJE

Grafički prilog  
 br.8

CRNA GORA  
 GLAVNI GRAD PODGORICA  
 Sekretarijat za planiranje, uređenje  
 prostora i zaštitu životne sredine  
 Broj: 08-352/19-181  
 Podgorica, 18.02.2019.godine

DUP „Zagorič 3 i 4 - zona 2“  
 Urb. parcela br. 5a-13

Podnosilac zahtjeva  
 Ilić Pavle

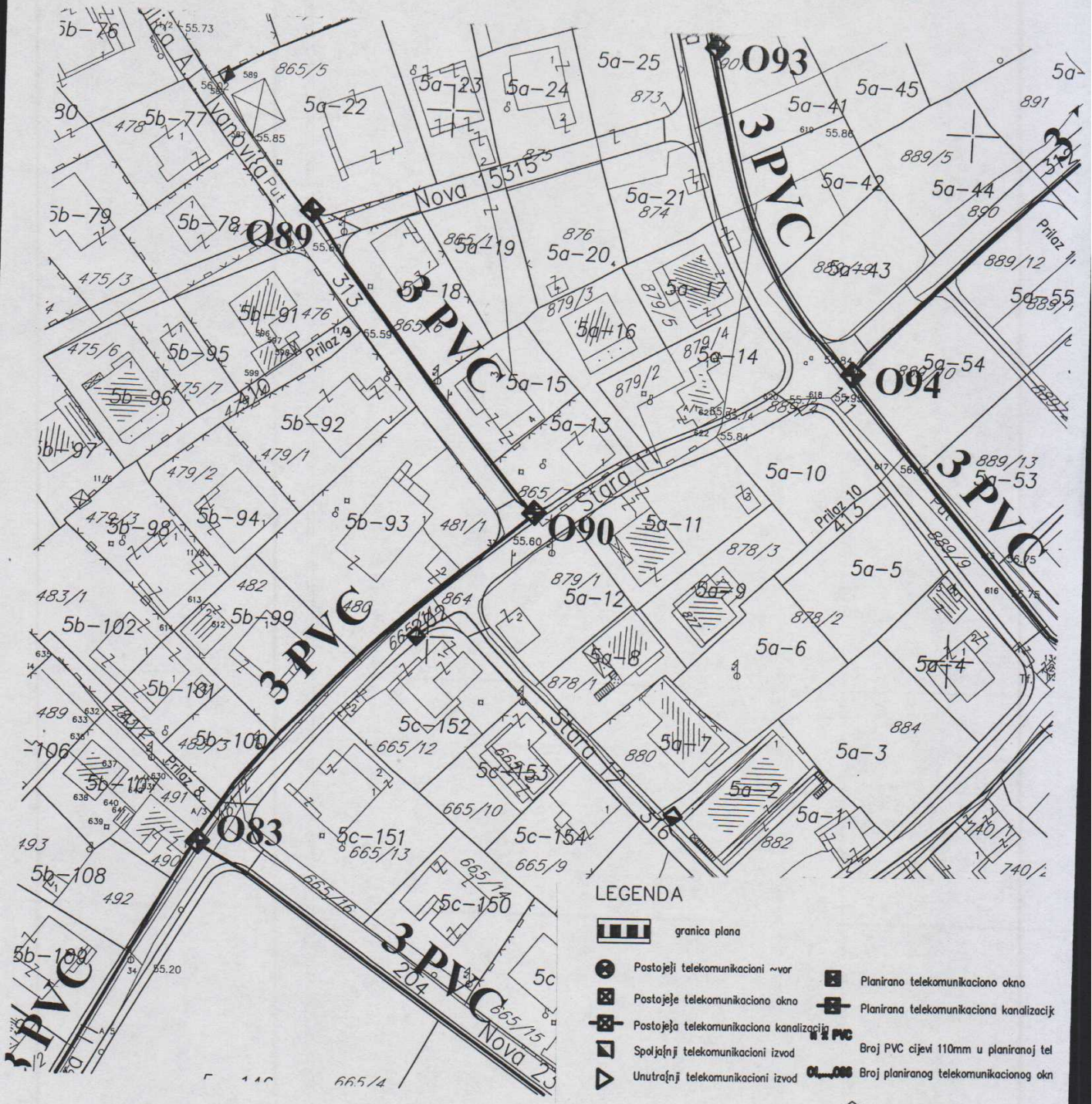

LEGENDA

- granica plana
- Postojeći telekomunikacioni izvod
- Postojeće telekomunikaciono okno
- Postojeća telekomunikaciona kanalizacija
- Spoljnji telekomunikacioni izvod
- Unutrašnji telekomunikacioni izvod
- Planirano telekomunikaciono okno
- Planirana telekomunikaciona kanalizacija
- Broj PVC cijevi 110mm u planiranoj tel
- Broj planiranog telekomunikacionog okna
- postojeći objekat

R-1:1000

Naziv grafičkog priloga  
 PLAN PTT INSTALACIJA

Grafički prilog  
 br.9



CRNA GORA  
GLAVNI GRAD PODGORICA  
Sekretarijat za planiranje, uređenje  
prostora i zaštitu životne sredine  
Broj: 08-352/19-181  
Podgorica, 18.02.2019.godine

DUP „Zagorič 3 i 4 - zona 2“  
Urb. parcela br. 5a-13

Podnosilac zahtjeva  
Ilić Pavle



R-1:1000

Naziv grafičkog priloga  
PLAN ZELENILA

Grafički prilog  
br.10