

Obradom površina partera izvršiti njegovu diferencijaciju po nemjeni, uz primjenu trajnih, savremenih materijala, i obezbijediti jedinstvo sa prostornim cjelinama objekata u zoni.  
U okviru lokacija projektovati rasvjetu u skladu sa propisima.

#### ETAPNOST REALIZACIJE:

Realizacija sadržaja u okviru pojedinačnih parcela moguće je pristupiti fazno zavisno od potrebe investitora, s tim što svaka faza treba da predstavlja celinu.  
Eventualnu etapnost građenja objekta treba predvideti tehničkom dokumentacijom pri čemu svaka etapa mora predstavljati funkcionalnu celinu.

#### OSTALI USLOVI:

1. Proračune za objekat raditi na IX (deveti) stepen seizmičkog intenziteta po MCS skali. Projektom predvidjeti sve potrebne mjere zaštite od požara, kao i druge uslove za zaštitu od elementarnih nepogoda i tehničko-tehnoloških i drugih nesreća, u skladu sa važećim propisima i od nadležnog organa pribaviti saglasnost na isti.
2. Ukoliko se planira djelatnost koja može imati značajni uticaj na životnu sredinu i zdravlje ljudi, potrebno je projekat uskladiti sa Zakonom o procjeni uticaja na životnu sredinu odnosno pristupiti izradi Elaborata u skladu sa navedenim Zakonom.
3. Potrebno je omogućiti pristup licima smanjene pokretljivosti i licima sa invaliditetom u sve objekte koji svojom funkcijom podrazumijevaju prisustvo građana. Kroz objekte gdje je omogućen rad licima sa invaliditetom neophodno je obezbijediti uslove za njihovo nesmetano kretanje, rad i boravak, u skladu sa važećim zakonskim propisima.
4. Prije izrade tehničke dokumentacije investitor je obavezan, shodno članu 7 Zakona o geološkim istraživanjima ( „Sl.list RCG", broj 28/93, 27/94 i 26/07) izraditi Projekat o geološkim istraživanjima i obezbijediti Elaborat o rezultatima izvršenih geomehaničkih istraživanja tla za predmetnu lokaciju.
5. Područje Podgorice karakteriše submediteranska klima sa vrlo dugim, toplim i sušnim ljetima, a blagim i kišovitim zimama. Višegodišnjom analizom meteoroloških uslova utvrđeno je da Podgorica ima:
  - srednju godišnju temperatutu od 15,5%<sup>o</sup>C (prosječno najhladniji mjesec je januar sa 5%<sup>o</sup>C), a najtopliji jul sa 26,7%<sup>o</sup>C),
  - 2450 sunčanih sati (102 dana), (najsunčaniji mjesec je juli, a najmanje sunčan mjesec je decembar),
  - srednji godišnji prosjek padavina od 169 mm (najveši u decembru 248 mm, najmanji u julu 42 mm),
  - prosječnu relativnu godišnju vlažnost vazduha 63,6% (max. vlažnost je u novembru 77,2%, a min. u julu 49,4%),
  - dominantan sjeverni vjetar sa max. brzinom od 34,80 m/sec (123km/h), sa pritiskom od 75,7 kp/m<sup>2</sup>, najčešće u zimskom periodu sa prosječno 20,8 dana,
  - srednji vremenski period u kome je potrebno grijanje je od 10. novembra do 30. marta. Prije projektovanja navedene podatke potrebno je provjeriti i kompletirati od Republičkog hidrometeoroločkog zavoda Podgorica.



## UPRAVA ZA NEKRETNINE

PODRUČNA JEDINICA  
PODGORICA

Broj: 101-956-44409/2019

Datum: 27.08.2019.

KO: PODGORICA III

Na osnovu člana 173 Zakona o državnom premjeru i katastru nepokretnosti ("Sl. list RCG" br. 29/07, "Sl. list CG" br. 73/10, 032/11, 040/11, 043/15, 037/17 i 17/18), postupajući po zahtjevu SEKR.ZA PL.PROSTORA I ODRŽ.RAZVOJ 08-361/19-3391 956-101-4093/19, , za potrebe izdaje se

## LIST NEPOKRETNOSTI 3453 - PREPIS

Podaci o parcelama								
Broj Podbroj	Broj zgrade	Plan Skica	Datum upisa	Potes ili ulica i kućni broj	Način korišćenja Osnov sticanja	Bon. klasa	Površina m <sup>2</sup>	Prihod
4960		39	03/05/2017	ZABJELO	Livada 3. klase KUPOVINA		552	3.15
Ukupno							552	3.15

Podaci o vlasniku ili nosiocu			
Matični broj - ID broj	Naziv nosioca prava - adresa i mjesto	Prava	Obim prava
0108978131536	PLEMIĆ BLAGOJE MLADEN PODGORICA Podgorica	Svojina	1/1

## Ne postoje tereti i ograničenja.

Naplata takse je oslobođena na osnovu člana 17 Zakona o administrativnim taksama ("Sl.list CG, br. 18/19). Naplata naknade oslobođena je na osnovu člana 174 Zakona o državnom premjeru i katastru nepokretnosti ("Sl. list RCG" br. 29/07, "Sl. list CG" br. 73/10, 032/11, 040/11, 043/15, 037/17 i 17/18).



CRNA GORA  
UPRAVA ZA NEKRETNINE  
PODRUČNA JEDINICA: PODGORICA  
Broj: 956-101-4093/2019  
Datum: 05.09.2019.



Katastarska opština: PODGORICA III  
Broj lista nepokretnosti:  
Broj plana: 29,61  
Parcela: 4960

# KOPIJA PLANA

Razmjera 1: 1000

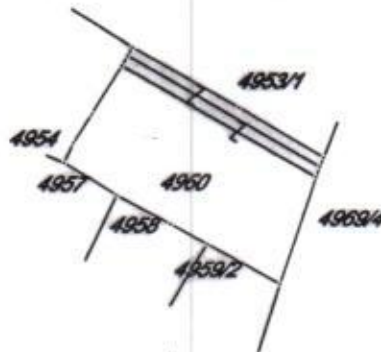

OBHRAĐIVAČI URBANISTIČKO-TEHNIČKIH USLOVA:	
Arh.Samira Vesnić,dipl.ing.	
Vlatko Mijatović,tehničar	Vlatko Mijatović
OVLAŠĆENO SLUŽBENO LICE II ZA IZGRADNJU I LEGALIZACIJU OBJEKATA	Arh.Samira Vesnić,dipl.ing.
M.P. 	Potpis ovlašćenog službenog lica 
PRILOZI	
<ul style="list-style-type: none"> <li>-Grafički prilozi iz planskog dokumenta</li> <li>-tehnički uslovi u skladu sa posebnim propisom</li> <li>-List nepokretnosti i kopija plana</li> <li>-Dokaz o uplati naknade za izdavanje utu-a</li> </ul>	<p>Tehnički uslovi priključenja broj 113UP1-095/19-9563 od 01.10.2019.god. od "Vodovod i kanalizacija" d.o.o. Podgorica</p> <p>List nepokretnosti 3453-prepis broj 101-956-44409/2019od 27.08.2019.god., i kopija plana od 05.09.2019.god.</p> <p>Uplatnica za naknadu od 50€ od 21.08.2019.god</p>

Krovni pokrivač (vrsta materijala, nagib):

- Projektovati kose krovne ravni propisanog nagiba za ovo podneblje uz korišćenje elemenata tradicionalne arhitekture i prirodne materijale ukomponovane na savremen način.
- Krovni pokrivači su predviđeni od kvalitetnog i trajnog materijala i kvalitetno izvedeni.
- Za sve objekte se preporučuju kosi krovovi, dvovodni ili četvorovodni, a kod komplikovanijih objekata i kombinovani, nagib krovnih ravni je u funkciji odabranog krovnog pokrivača. Krovni pokrivač je crep, tegola, lim ili neki drugi kvalitetan materijal.

#### USLOVI ZA PEJZAŽNO UREĐENJE LOKACIJE:

##### *Zelenilo stambenih objekata i blokova*

Blokovsko zelenilo kao kategorija zelenih površina može se smatrati jednom od najvažnijih kategorija zelenila grada, a jedan od razloga je taj što se veliki deo aktivnosti gradskog stanovništva odvija upravo u stambenom bloku. Prostor unutar stambenih blokova i objekata potrebno je oplemeniti zelenilom koje pored estetskih ima izražene i druge funkcije: socijalne, zaštitne, rekreacione i dr. U okviru ovog zelenila treba predvideti: pešačke staze, travnjake za igru i odmor, prostor za igru dece i rekreaciju odraslih, kao i zelenilo parking prostora i „niša“ za kontejnere. Pešačke komunikacije, staze i aleje na teritoriji stambenog bloka projektuju se vodeći računa o najkraćim pravcima ka glavnim sadržajima. U tom smislu otvorene površine bloka neophodno je, dobrom organizacijom prostora, učiniti prijatnim mestom, kako za igru dece, tako i za miran odmor odraslih, ali i prolaznicima, koji su upućeni ka nekim drugim sadržajima. Prilikom projektovanja voditi računa o izboru vrsta, osunčanosti, položaju drveća u odnosu na objekte i instalacije, izboru mobilijara, funkcionalnosti pešačkih staza i platoa i izboru zastora.

Kako je u okviru ove kategorije planirano i stanovanje u kombinaciji sa različitim delatnostima, mešovite namene različitog tipa, tako i uređenje prostora podrazumeva korišćenje izrazito dekorativnih vrsta i ne pretrpavanje zasadam površine oko poslovnih prostora. U zavisnosti od procentualne zastupljenosti stambenih jedinica, zavisi i način organizovanja blokovskog zelenila.

Kod stambenih objekata gde je stanovanje zastupljeno u najvećem procentu, prilikom izgradnje zelenih površina formirati grupacije četinara i lišćara, koristiti soliternu sadnju za naglašavanje ulaza, obezbediti travne površine i izbegavati vrste sa plitkim korenom. Kompozicija zelenila na ovim površinama treba da se odlikuje jednostavnim oblicima i čistim koloritnim rešenjima, ne treba primenjivati mnoštvo biljnih vrsta, obilje različitih prostornih oblika i kombinacije boja. Radi boljeg održavanja koristiti vrste koje ne zahtevaju specijalne uslove. Miran odmor i pasivnu rekreaciju planirati u neposrednom okruženju.

Zelenilo u okviru ostalih kategorija mešovite namene potrebno je organizovati na takav način da ističe ostale namene u okviru stambenog bloka. Preporučuje se upotreba izrazito dekorativnih vrsta koje treba dodatno oplemeniti prostor, a koje su istovremeno prilagođene na date uslove sredine i stvaraju prijatan ambijent za boravak stanovnika.

Koncept otvorenih površina tj. izgradnja „zelenog bloka“ daje opštu atmosferu naselju i predstavlja okosnicu slike naselja.

##### UREĐENJE TERENA:

Sastavni dio projektne dokumentacije je i projekat uređenja terena za pripadajuću lokaciju. Istim će se definisati svi potrebni sadržaji koji obuhvataju: unutrašnje saobraćajne površine, hortikulturno uređenje sa urbanom opremom i mobilijarom.

Lokaciju nivelisati tako da se pristupnom saobraćajnicom i susjednim parcelama predstavlja prostornu cjelinu, uz uslova da projektovani nagibi riješe pitanje odvodnjavanja površinskih voda prema ulici.

Vrste, tip i glavne tehnološke celine objekta:

Objekte postavljati kao slobodnostojeće na parceli a u okviru većih parcela moguće je formirati niz od više lamela ili kompleks pri čemu se objekat može postaviti i na granicu susedne parcele kao dvojni uz prethodnu saglasnost suseda s tim što oba objekta moraju predstavljati oblikovnu i prostornu celinu.

- Parametri gradnje zona F:

blok	maksimalna spratnost	max. Indeks zauzetosti	max. Indeks izgrađenosti	min. udaljenost od granice susedne parcele
Blok4	P+2	0.3	0,9	2.0m

Gradnju do maksimalnih parametara moguće je vršiti fazno.

- U objektu je moguća izgradnja suterenske ili podrumskih etaža (broj etaža pod zemljom nije ograničen) već je u skladu sa uslovima lokacije. Ukoliko je u suterenskoj etaži organizovano garažiranje ili tehnička prostorija ista ne ulazi u obračun BRGP.
- Tavanski prostor u okviru objekta se može koristiti za stanovanje ukoliko visina zbog raspona krovne konstrukcije dozvoljava organizaciju stambenih prostorija, pri čemu se mogu praviti uvučene lođe, a osvetljenje može biti preko uvučenih lođa, krovnih prozora ili badža.
- **\* Napomena: parametri gradnje za svaku pojedinačnu urbanističku parcelu na nivou zone dati su u tabelama. Broj stambenih jedinica prikazan u tabelama nije obavezujući a broj parking mesta je u funkciji broja stambenih jedinica i površine u funkciji poslovanja.**

Maksimalni urbanistički pokazatelji i kapaciteti za svaku urbanističku parcelu (indeks zauzetosti, izgrađenosti i maksimalno dozvoljena spratnost), namena i površina planiranih objekata i drugo, dati su u tabelarnom prikazu po urbanističkim parcelama.

- Za obračun visine građevine, merena između gornjih kota međуетažnih konstrukcija iznosi:
  - za garaže i tehničke prostorije do 3,0 m;
  - za stambene etaže do 3,5 m;
  - za poslovne etaže do 4,5 m;
  - izuzetno za osiguranje prolaza za pristup interventnih i dostavnih vozila, najveća visina prizemne etaže na mestu prolaza iznosi 4,5 m.

Maksimalni dozvoljeni kapaciteti objekta (broj stanova):

- Nove objekte graditi u skladu sa parametrima gradnje. U okviru objekta je moguće organizovati do 4 stambene jedinice.

Situacioni plan sa granicama urbanističke parcele i odnosima prema susednim parcelama:

- Granice urbanističkih parcela sa svim potrebnim elementima za obeležavanje dati su u grafičkom prilogu „Plan parcelacije, regulacije i UTU“
- Minimalna udaljenost novog objekta od susedne parcele je 2m. Novi objekat je moguće postaviti i na granicu parcele, graditi ga kao dvojni ili u nizu ili ga postaviti na manjem odstojanju od 2m od susedne parcele, ali uz međusobnu saglasnost suseda i uz uslov da se prema susedu ne mogu otvarati otvori.
- 
-

6. Glavni projekat raditi u skladu sa ovim uslovima, uslovima javnih preduzeća za oblast infrastrukture, važećem Zakonu, vežećim tehničkim propisima, normativima i standardima za projektovanje, izgradnju i korišćenje ove vrste objekata, a na osnovu projektnog zadatka investitora.

#### INFRASTRUKTURA:

7. Priključenje objekta na javnu saobraćajnu mrežu obezbijediti prema uslovima datim u grafičkom prilogu „Saobraćaj“ ovih uslova, u skladu sa propisima.

Parkiranje i garažiranje je planirano u okviru parcele. Garaže i drugi pomoćni objekti mogu se graditi kao drugi isključivo prizemni objekat na parceli pri čemu se ne smeju prekoračiti parametri gradnje zadati za čitavu parcelu.

*Parkiranje u okviru plana treba da zadovolje sledeće normative i to:*

- stanovanje na 1.000 m<sup>2</sup> - 15 pm (lokalni uslovi min. 12, a max. 18 pm)
- proizvodnja na 1.000 m<sup>2</sup> - 20 pm (6-25 pm)
- fakulteti na 1.000 m<sup>2</sup> - 30 pm (10-37 pm)
- poslovanje na 1.000 m<sup>2</sup> - 30 pm (10-40 pm)
- trgovina na 1.000 m<sup>2</sup> - 60 pm (40-80 pm)
- hoteli na 1.000 m<sup>2</sup> - 10 pm (5-20 pm)
- restorani na 1.000 m<sup>2</sup> - 120 pm (40-200 pm)

8. Projektovanje elektroenergetskih instalacija i napajanje predmetnog objekta električnom energijom izvesti prema grafičkom prilogu ovih uslova. Električne instalacije projektovati i izvesti u skladu sa vežećim propisima i standardima i na iste pribaviti saglasnost od nadležnog preduzeća. Mjesto i način priključenja objekta na elektroenergetsku mrežu odrediće nakon izrade projektne dokumentacije stručne službe CEDIS-a.

DUP-om "Zabjelo 8" snabdijevanje električnom energijom objekta na urbanističkoj parceli F4.6, zona trafostanica TR 1 planirano je iz trafostanice NBTS 10/0,4kV "1", 1x630kVA.

9. Instalacije vodovoda i kanalizacije projektovati u svemu prema važećim propisima i normativima za tu vrstu objekata, a priključiti ih na gradsku distributivnu mrežu prema uslovima d.o.o. "Vodovod i kanalizacija" - Podgorica.

U prilogu se daju trase postojećih i DUP-om planiranih vodova.

Projekat hidrotehničkih instalacija raditi u skladu sa važećim tehničkim propisima i normativima.

10. Priključenje predmetnog objekta na tk mrežu investitor će izvesti prema grafičkom prilogu ovih uslova. Tk instalacije projektovati i izvesti u skladu sa vežećim propisima i standardima i na iste pribaviti saglasnost od nedležnog preduzeća.

11. Sastavni dio ovih uslova su i grafički prilozi.

Dostavljeno:

- Podnosiocu zahtjeva
- U spise predmeta
- a/a

#### Građevinska linija:

- Građevinska linija je linija na zemlji (GL 1) i pretstavlja liniju do koje se može graditi. Geodetski elementi za obeležavanje građevinske linije, odnosno koordinate tačaka građevinske linije su dati u grafičkom prilogu „Plan parcelacije, regulacije i UTU“.
- Planom je data i *privremena građevinska linija na zemlji (GL1pr)* koja je definisana zonom zaštite koridora postojećeg dalekovoda. Ona predstavlja liniju do koje se mogu graditi objekti do trenutka izmeštanja dalekovoda. U slučaju gradnje pre izmeštanja dalekovoda potrebno je pribaviti posebne uslove i saglasnosti nadležnog elektroprivrednog preduzeća. Nakon izmeštanja dalekovoda, objekti se mogu graditi do definisane građevinske linije GL1.
- Građevinske linije su definisane na nivou blokova. Građevinska linija je uglavnom na 5m od regulacione linije izuzev na potezima gde su već izgrađeni objekti ili gde oblik parcele ne dozvoljava veće odstojanje od regulacione linije, u ovim slučajevima građevinska linija je na 3m od regulacione. Nove objekte postavljati na ili iza zadate građevinske linije.
- Položaj građevinske linije je obavezujući za novoplanirane objekte.

#### Nivelacione kote objekata:

Kotu poda prizemlja objekta postaviti u skladu sa nivelacijom saobraćajnice u kontaktu, kotama postojećih susednih objekata, kao i kotama terena u neposrednom okruženju. Maksimalna kота prizemlja objekta u odnosu na saobraćajnicu odnosno okolni teren može biti 1m.

#### TABELARNI PRIKAZ ZA URBANISTIČKU PARCELU C1.28:

POSTOJEĆE STANJE						
Broj UP	Površina UP (m <sup>2</sup> )	Spratnost	P pod objektom (m <sup>2</sup> )	BRP (m <sup>2</sup> )	Iz	li
UP F4.6	527,09	/	0,00	0,00	0,00	0,00

ZONA F BLOK 4	PLANIRANO STANJE površine za stanovanje srednje gustine										
	Broj UP	MAX spratnost	P pod objektom (m <sup>2</sup> )	BRP (m <sup>2</sup> )	Iz	li	Dozvoljene vrste građenja	Postavljanje objekta	Namena	Broj stamb. jedin.	Broj stanovnika
UP F4.6	P+2	158,13	474,38	0,30	0,90	nova gradnja	slobodno-stojeći	stambeno-poslovni	4	11	4

#### OBLIKOVANJE I MATERIJALIZACIJA:

##### Fasade (vrsta materijala):

- U izgradnji objekata treba koristiti elemente tradicionalne arhitekture tog podneblja ukomponovane na savremen način, prirodne materijale i dr.
- Fasade objekata su predviđeni od kvalitetnog i trajnog materijala i kvalitetno izvedeni.



Sekretarijat za planiranje  
prostora i održivi razvoj  
Sektor za izgradnju i  
legalizaciju objekata  
Broj: 08-352/19- 3391  
Podgorica, 02.10.2019. godine

DUP "Zabjelo 8"  
Urbanistička parcela broj UP F4.6  
Zona F, Blok 4

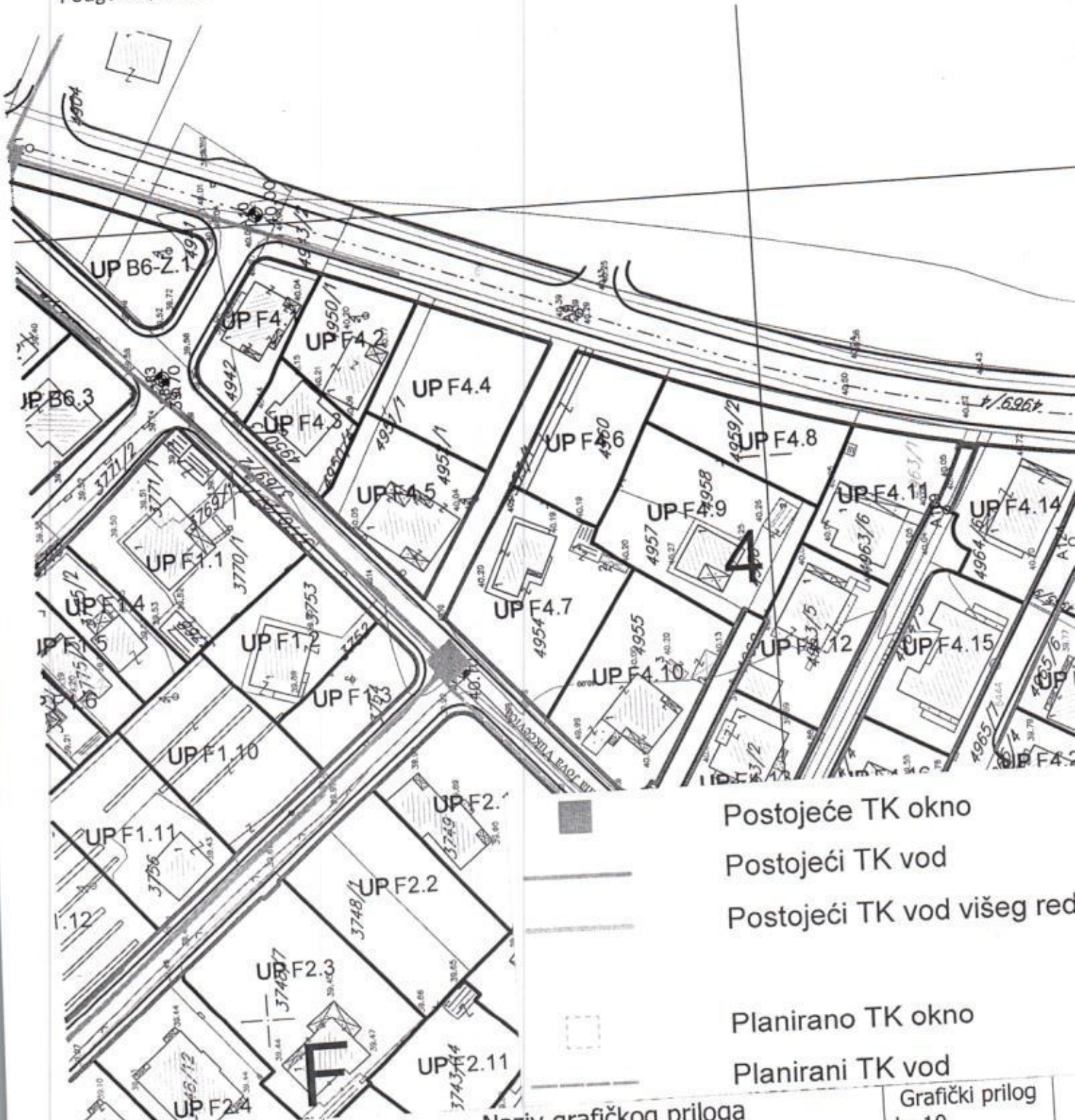

Postojeće TK okno  
Postojeći TK vod  
Postojeći TK vod višeg reda

Planirano TK okno  
Planirani TK vod

Naziv grafičkog priloga  
TELEKOMUNIKACIONA INFRASTRUKTURA

Grafički prilog  
br.10

R-1:1000

Sekretarijat za planiranje  
prostora i održivi razvoj  
Sektor za izgradnju i  
legalizaciju objekata  
Broj: 08-352/19- 3391  
Podgorica, 02.10.2019. godine

DUP "Zabjelo 8"  
Urbanistička parcela broj UP F4.6  
Zona F, Blok 4



Zelenilo stambenih objekata i blokova

R-1:1000

Naziv grafičkog priloga  
PLAN ZELENIH I SLOBODNIH POVRŠINA

Grafički prilog  
br.11

MRTS 1000 AV/KV  
"Sgrada kralja T 14630AVVA

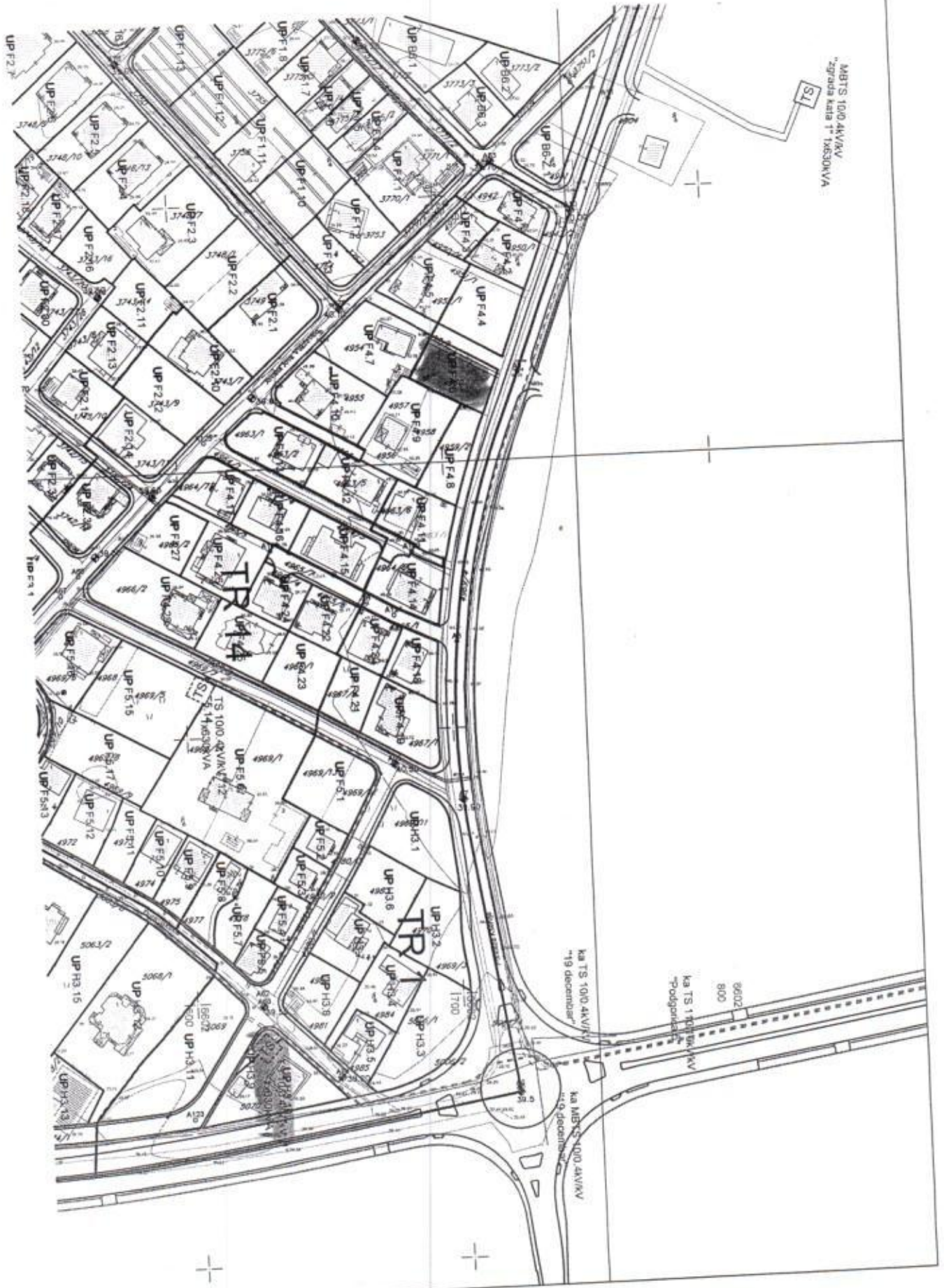

ka TS 1000 AV/KV  
"19. decembar"

ka TS 1000 AV/KV  
"Podgorica"

8002  
800



Sekretarijat za planiranje  
 prostora i održivi razvoj  
 Sektor za izgradnju i  
 legalizaciju objekata  
 Broj: 08-352/19- 3391  
 Podgorica, 02.10.2019. godine

DUP "Zabjelo 8"  
 Urbanistička parcela broj UP F4.6  
 Zona F, Blok 4



Sekretarijat za planiranje  
prostora i održivi razvoj  
Sektor za izgradnju i  
legalizaciju objekata  
Broj: 08-352/19- 3391  
Podgorica, 02.10.2019. godine

DUP "Zabjelo 8"  
Urbanistička parcela broj UP F4.6  
Zona F, Blok 4

289	6602722.04	4698533.87
290	6602711.89	4698539.70
291	6602697.67	4698547.56
292	6602714.37	4698513.75
293	6602715.79	4698517.48
1795	6602688.69	4698532.19
1796	6602689.93	4698534.81
1797	6602692.34	4698538.65
1798	6602696.27	4698545.08
1799	6602697.03	4698546.43
1800	6602707.76	4698521.74
1801	6602702.80	4698524.32
1802	6602695.68	4698528.03
1803	6602677.26	4698521.01
1804	6602685.90	4698533.31
1805	6602682.21	4698528.57

R-1:1000

Naziv grafičkog priloga  
KOORDINATE TAČAKA PARCELACIJE

Grafički prilog  
br.6

Sekretarijat za planiranje  
prostora i održivi razvoj  
Sektor za izgradnju i  
legalizaciju objekata  
Broj: 08-352/19- 3391  
Podgorica, 02.10.2019. godine

DUP "Zabjelo 8"  
Urbanistička parcela broj UP F4.6  
Zona F, Blok 4

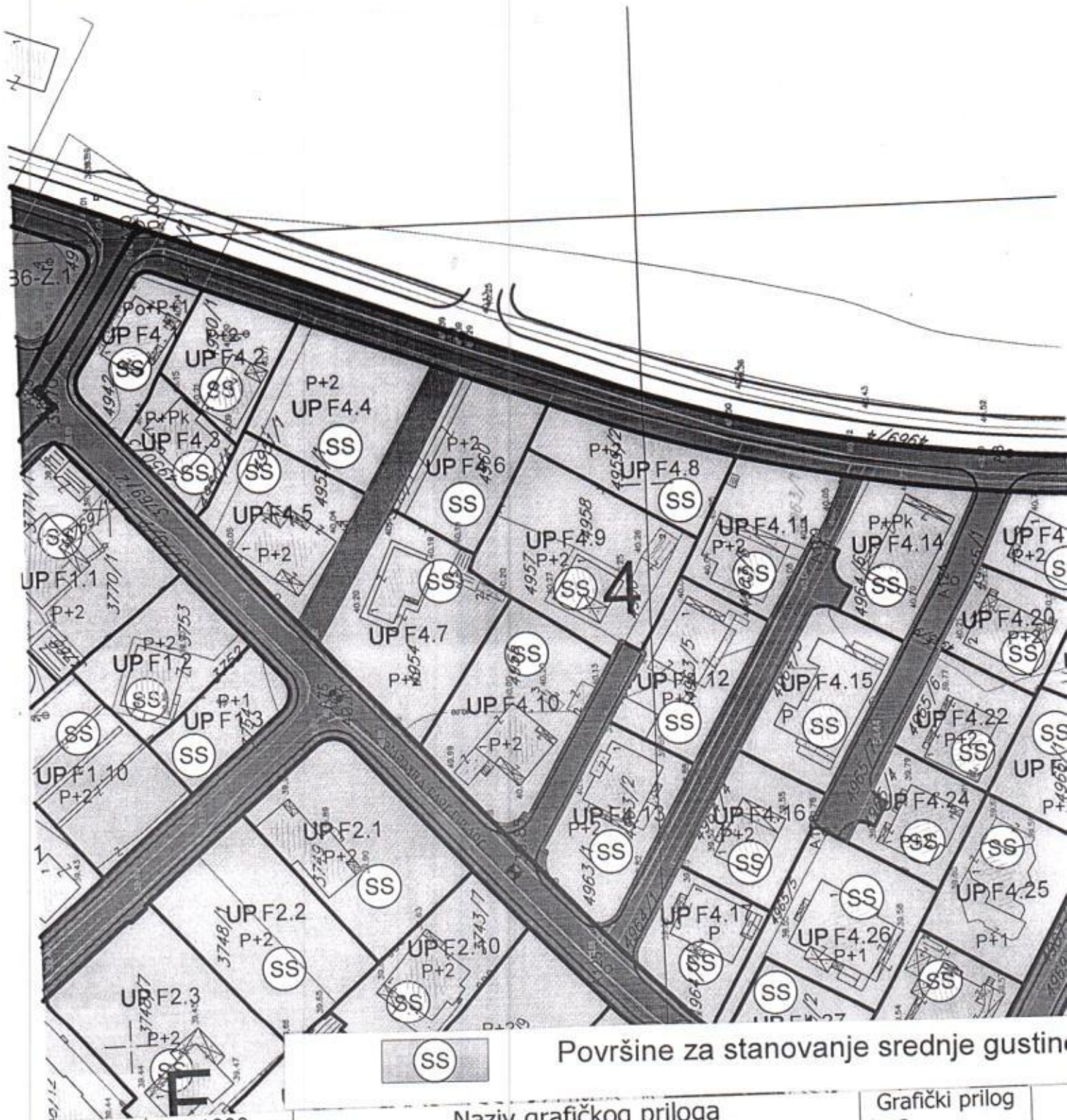

R-1:1000

Naziv grafičkog priloga  
NAMJENA POVRŠINA

Grafički prilog  
br.3

Sekretarijat za planiranje  
prostora i održivi razvoj  
Sektor za izgradnju i  
legalizaciju objekata  
Broj: 08-352/19- 3391  
Podgorica, 02.10.2019. godine

DUP "Zabjelo 8"  
Urbanistička parcela broj UP F4.6  
Zona F, Blok 4

283	6602710.63	4698515.17
703	6602717.45	4698533.06

R-1:1000

Naziv grafičkog priloga  
KOORDINATE TAČKA GRADJEVINSKIH LINIJA

Grafički prilog  
br.5

Sekretarijat za planiranje  
prostora i održivi razvoj  
Sektor za izgradnju i  
legalizaciju objekata  
Broj: 08-352/19- 3391  
Podgorica, 02.10.2019. godine

DUP "Zabjelo 8"  
Urbanistička parcela broj UP F4.6  
Zona F, Blok 4

LEGENDA:

	Postojeća trafostanica
	Postojeći elektrovod 10kV
	Postojeći elektrovod 35kV
	Postojeći elektrovod 10kV koji se ukida
	Postojeći elektrovod 35kV koji se ukida
	Planirana trafostanica
	Planirani elektrovod 10kV
	Planirani elektrovod 35kV
	Granica traforeona
<b>TR 6</b>	Oznaka traforeona

R-1:1000

Naziv grafičkog priloga  
ELEKTROENERGETSKA INFRASTRUKTURA

Grafički prilog  
br.8



Sekretarijat za planiranje  
prostora i održivi razvoj  
Sektor za izgradnju i  
legalizaciju objekata  
Broj: 08-352/19- 3391  
Podgorica, 02.10.2019. godine

DUP "Zabjelo 8"  
Urbanistička parcela broj UP F4.6  
Zona F, Blok 4

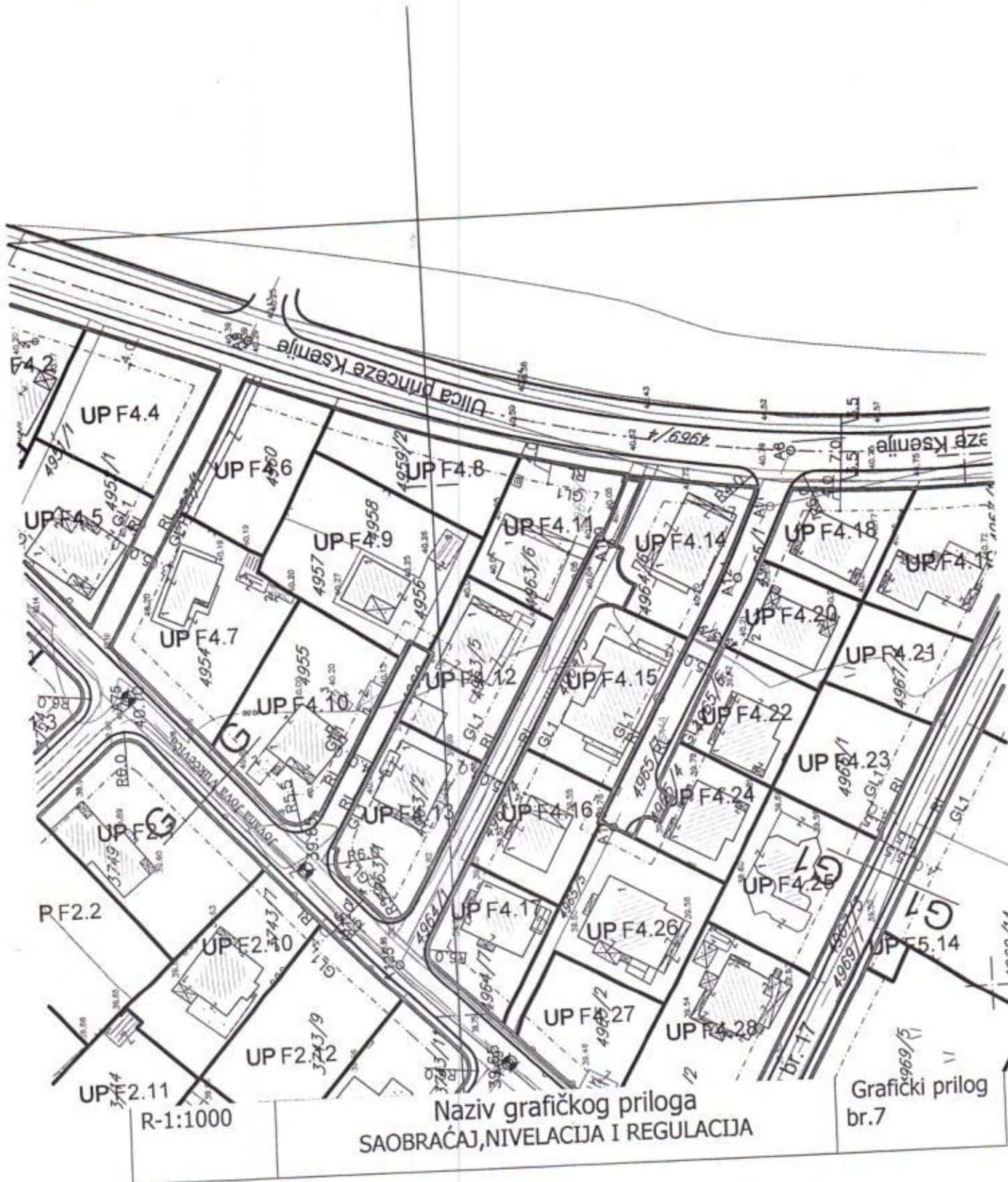

Sekretarijat za planiranje  
prostora i održivi razvoj  
Sektor za izgradnju i  
legalizaciju objekata  
Broj: 08-352/19- 3391  
Podgorica, 02.10.2019. godine

DUP "Zabjelo 8"  
Urbanistička parcela broj UP F4.6  
Zona F, Blok 4



R-1:1000

Naziv grafičkog priloga  
ANALIZA POSTOJEĆEG STANJA  
VALORIZACIJA OBJEKATA

Grafički prilog  
br.2

Sekretarijat za planiranje  
prostora i održivi razvoj  
Sektor za izgradnju i  
legalizaciju objekata  
Broj: 08-352/19- 3391  
Podgorica, 02.10.2019. godine

DUP "Zabjelo 8"  
Urbanistička parcela broj UP F4.6  
Zona F, Blok 4

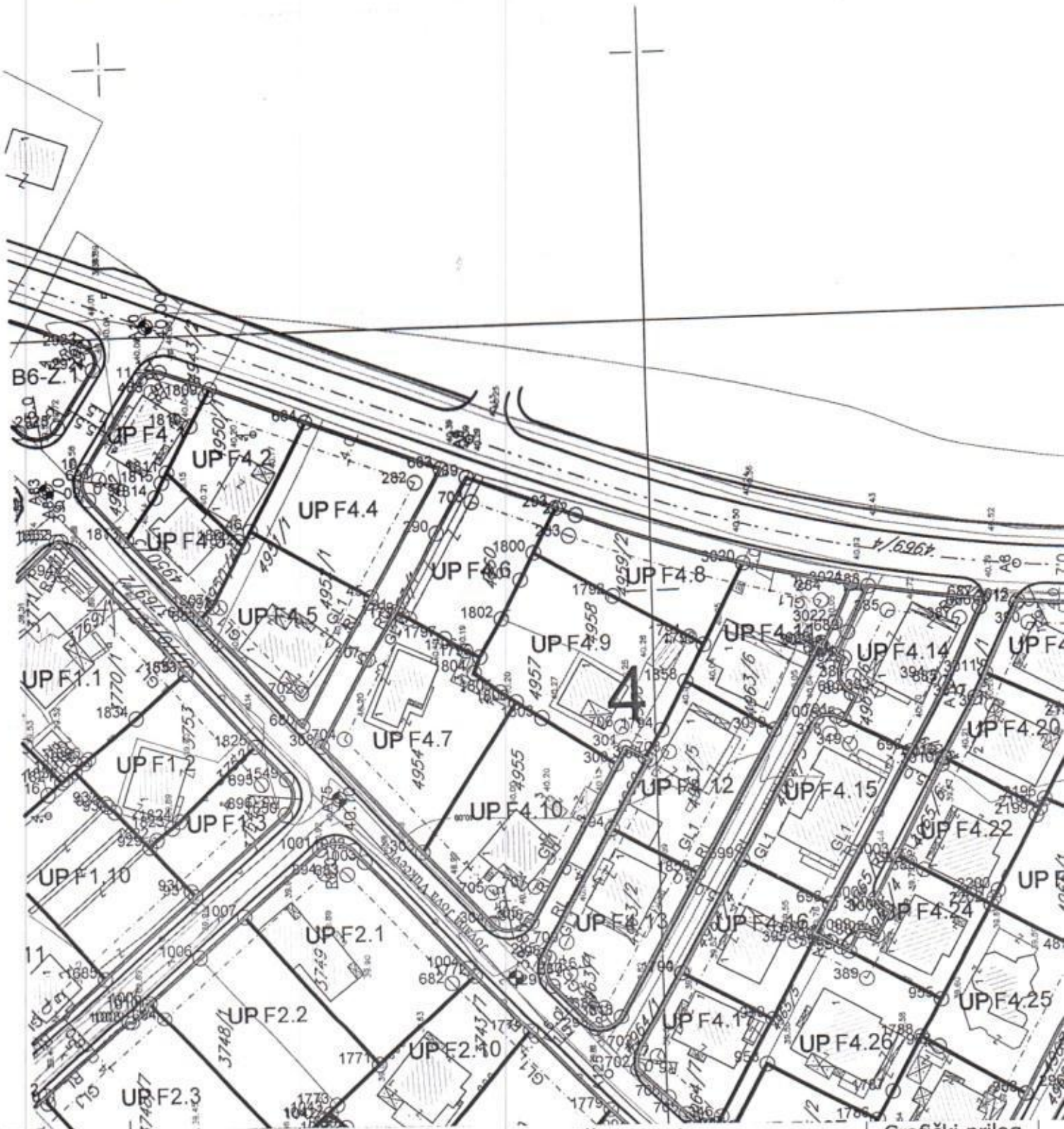

R-1:1000

Naziv grafičkog priloga  
PARCELACIJA, REGULACIJA I UTU

Grafički prilog  
br.4

Sekretarijat za planiranje  
prostora i održivi razvoj  
Sektor za izgradnju i  
legalizaciju objekata  
Broj: 08-352/19- 3391  
Podgorica, 02.10.2019. godine

DUP "Zabjelo 8"  
Urbanistička parcela broj UP F4.6  
Zona F, Blok 4



R-1:1000

Naziv grafičkog priloga  
GEODETSKA PODLOGA

Grafički priloga  
br.1

Sekretarijat za planiranje  
prostora i održivi razvoj  
Sektor za izgradnju i  
legalizaciju objekata  
Broj: 08-352/19- 3391  
Podgorica, 02.10.2019. godine

DUP "Zabjelo 8"  
Urbanistička parcela broj UP F4.6  
Zona F, Blok 4

Sekretarijat za planiranje prostora i održivi razvoj, na osnovu Zakona o planiranju prostora i izgradnji objekata ("Sl.list CG" br.64/17), Uredbe o povjeravanju dijela poslova Ministarstva održivog razvoja i turizma jedinicama lokalne samouprave ("Službeni list Crne Gore" br.087/18 od 31.12.2018.godine), i podnijetog zahtjeva Plemić Mladena izdaje:

## **URBANISTIČKO-TEHNIČKE USLOVE za izradu tehničke dokumentacije**

za građenje objekta stanovanja srednje gustine, na urbanističkoj parceli UP F4.6, u zahvatu Detaljnog urbanističkog plana "Zabjelo 8" u Podgorici usvojen od strane SO Podgorice Odlukom broj 02- 030/18 - 1499 od 27.12.2018.godine

**PODNOŠILAC ZAHTJEVA: PLEMIĆ MLADEN**

### **POSTOJEĆE STANJE:**

Na grafičkom prilogu geodetska podloga urbanistička parcela UP F4.6 je neizgrađena, kao i po listu nepokretnosti katastarsa parcela broj 4960 KO: Podgorica III. List nepokretnosti i kopija plana su sastavni dio ovih uslova.

### **PLANIRANO STANJE:**

Urbanistička parcela broj UP F4.6 Zona F Blok 4 definisana je na grafičkom prilogu „Parcelacija“ koji čini sastavni dio ovih uslova, i površine je 527,09m<sup>2</sup>, prema analitičkim podacima plana. Građevinska linija definisana je koordinatnim tačkama na grafičkom prilogu "Parcelacija".

### **Osnovna namena objekta:**

Stanovanje srednje gustine od 120-250 stanovnika/ha.

### **Prateća namena objekta:**

- moguća je organizacija sadržaja u funkciji trgovine, ugostiteljstva, usluga, administracije, kao i drugih sadržaja koji mogu podržati stanovanje kao primarnu namenu.
- parkinzi i garaže za smeštaj vozila korisnika (stanara i zaposlenih) i posetilaca;
- u okviru stanovanja kao pretežne namene moguća je organizacija stanovanja ili stanovanja i delatnosti. Delatnosti se mogu organizovati u kombinaciji sa stanovanjem u istom objektu i to u okviru prizemnih etaža. Delatnosti koje su u kombinaciji sa stanovanjem moraju biti kompatibilne sa istim odnosno da ne ugrožavaju funkciju stanovanja i životne sredine.