

USLOVI U POGLEDU MJERA ZAŠTITE

Prilikom izrade projektne dokumentacije, a zavisno od vrste objekata, primijeniti:

- Zakon o zaštiti i spašavanju (Sl. list CG br. 13/07,05/08,86/09 i 32/11 smjernice Nacionalne strategije za vanredne situacije i nacionalni i opštinski planovi zaštite i spašavanja.
- Pravilnik o tehničkim normativima za pristupne puteve, okretnice i uređene platoe za vatrogasna vozila u blizini objekata povećanog rizika od požara (Sl.list SFRJ, br. 8/95).
- Pravilnik o tehničkim normativima za zaštitu visokih objekata od požara (Sl.list SFRJ, br.7/84),
- Pravilnik o tehničkim normativima za zaštitu skladišta od požara i eksplozija (Sl.list SFRJ, br.24/87),
- Pravilnik o izgradnji postrojenja z zapaljive tečnosti i o uskladištenju i pretakanju zapaljivih tečnosti (Sl.list SFRJ, br.20/71 i 23/71),
- Pravilnik o izgradnji stanica za snabdijevanje gorivom motornih vozila i o uskladištenju i pretakanju goriva (Sl.list SFRJ, br 27/71),
- Pravilnik o izgradnji postrojenja za tečni naftni gas i o uskladištenju i pretakanju tečnog naftnog gasa (Sl.list SFRJ, br.24/71 i 26/71),
- Pravilnik o tehničkim normativima za zaštitu elektroenergetskih vodova nazivnog napona od 1 kV do 400 kV (Sl.list SFRJ, br.65/88 i Sl.list SFRJ, br.18/92).

Prilikom izrade projektne dokumentacije obavezno izraditi Projekat ili Elaborat zaštite od požara (i eksplozija ako se radi o objektima u kojima se definišu zone opasnosti od požara i eksplozija) i planove zaštite i spašavanja prema izraženoj procjeni ugroženosti za svaki hazard posebno, te na navedeno pribaviti saglasnosti i mišljenja u skladu sa Zakonom.

OSTALI USLOVI

Projekat uraditi u skladu sa izdatim urbanističko-tehničkim uslovima kod ovlašćenog privrednog društva koje je upisano u centralni registar Privrednog suda za obavljanje djelatnosti izrade tehničke dokumentacije I koje ispunjavaju uslove propisane Zakonom o uređenju prostora i izgradnji objekata (« Sl.List CG«, broj 064/17 od 06.10.2017.godine).

Projektnu dokumentaciju, reviziju tehničke dokumentacije uraditi u skladu sa Zakona o uređenju prostora i izgradnji objekata (« Sl.List CG«, broj 064/17 od 06.10.2017 godine) a u skladu sa Pravilnikom o načinu izrade, razmjeri I bližoj sadržini tehničke dokumentacije

Obradio :

MILORAD LUKIĆ ,dipl.ing.gradj

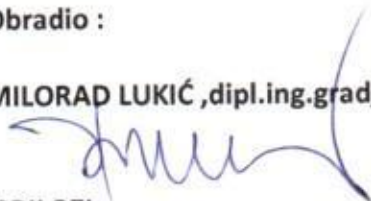

PRILOZI:

- Uslovi JP " VODOVOD I KANALIZACIJA"
- List nepokretnosti i kopija katastarskog plana

DOSATAVLJENO:

- Podnosiocu zahtjeva
- A/a

**OVLAŠĆENO SLUŽBENO LICE II
ZA IZGRADNJU LEGALIZACIJU
OBJEKATA,**

MILORAD LUKIĆ ,dipl.ing.gradj



CRNA GORA
GLAVNI GRAD- PODGORICA
Sekretarijat za planiranje
prostora i održivi razvoj
br.08-352/19-3751
Podgorica ,25.10.2019. god.

DUP "ZABJELO BI"
UTU ZA UP 111- zona A, KAT PARCELE 5075/2 I
5075/3, KO PODGORICA III

PODNOŠILAC ZAHTEJEVA :
MINIĆ DRAGAN

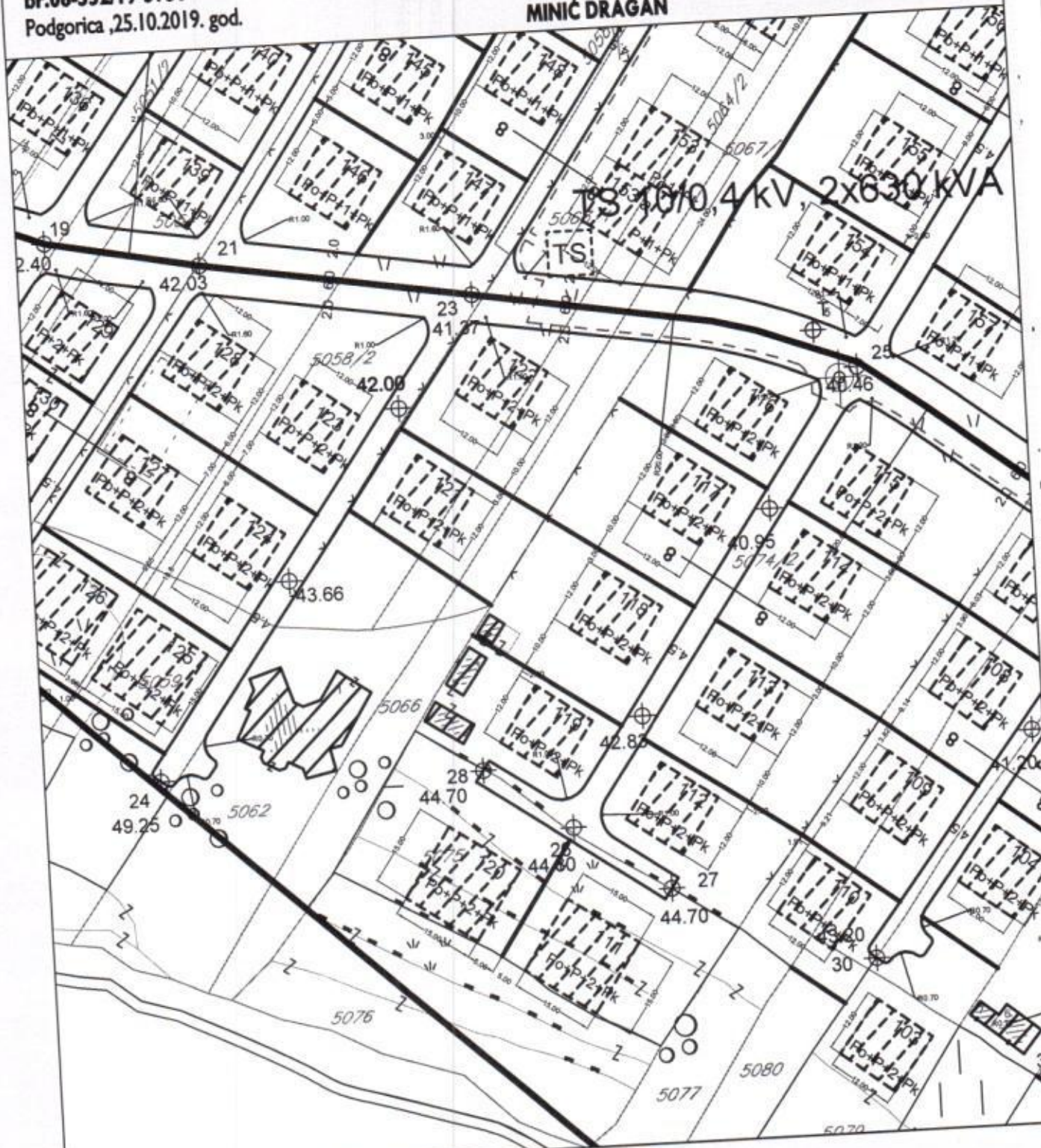

A

oznaka zone



parking površine



postojeća TS



planirana TS

elektrovod planirani 10 kV

ELEKTROENERGETIKA

broj priloge

6

TELEKOMUNIKACIONA MREŽA:

Shodno članu 26 stav 2 Zakona o elektronskim komunikacijama (Službeni list 50/08) investitor mora graditi pretplatničke komunikacione kablove, kablove za ka-blovsku distribuciju i zajednički antenski sistem.

TK mrežu projektovati odnosno izvesti prema : Pravilniku o tehničkim i drugim uslovima za projektovanje, izgradnju i korišćenje elektronske komunikacione mreže, elektronske komunikacione infrastrukture i povezane opreme u objektima (Sl.list CG broj 41/15).

HIDROTEHNIKA

Hidrotehničke instalacije projektovati i izvesti u skladu sa uslovima JP "VODOVOG I KANALIZACIJA" u prilogu ovih UTU.

PEJZAŽNO UREĐENJE

- **Zelenilo porodičnih objekata (okućnice)**
- Ova vrsta zelenih površina, koja se nalazi neposredno uz i oko kuća za stanovanje u kompozicionom smislu predstavlja jednu cjelinu. Svojim postojanjem doprinose u prvom redu stvaranju povoljnijih mikroklimatskih uslova sredine. Zeleni nasadi predviđeni su od voćaka i dekorativnih vrsta. (Magnolia grandiflora, Magnolia liliflora, Gardenia jasminoides, Juniperus horisontalis var.Glauca, Rosa Marlena, Pinus mugo var.mugus, Pittosporum tobiraitd.) koje će kompoziciono proizaći iz arhitekture i želje samih vlasnika. Granica parcela odredjena je živom ogradom Syrynga vulgaris, Cornus mast, Lonicera tatarica, Thuja orientalis visine 80-100 cm ili odgovarajućom ogradom. Zelenilo uz individualno i kolektivno stanovanje stvara slobodan prostor za odmor, igru i rekreaciju, što se ostvaruje sadnjom i njegovanjem.
- Osnovna pravila za uredjenje okućnice:
- **Pristup do ulaza u kuću** je najatraktivniji, pa mu je potrebno posvetiti posebnu pažnju. Ne treba zaboraviti kolski prilaz, parking i rasvjetu.
- **Prostor za boravak** dobro je smjestiti u južni, jugoistočni ili jugozapadni dio vrta i neposredno ga povezati sa kuhinjom, kako bi se mogao koristiti kao prostor za ručavanje.
- **Prostor za odmor** obično se smješta dalje od objekta, tamo gdje se može smjestiti paviljon, pergola i sl. Ovdje su dobrodošli detalji, kao bazenčić, česma...
- **Koristan vrt (povrtnjak i voćnjak)** trebalo bi smjestiti u najudaljeniji dio vrta.
- **Staze u vrtu** su važan elemenat. Oblikom ih treba prilagoditi kompoziciji drveća i žbunja. One moraju lako voditi u razne djelove vrta. Kod manjih vrtova postaviti ih uz ivicu parcele, kako bi površina djelovala što kompaktnije.

CRNA GORA
GLAVNI GRAD- PODGORICA
Sekretarijat za planiranje
prostora i održivi razvoj
br.08-352/19-3751
Podgorica ,25.10.2019. god.

DUP "ZABJELO BI"
UTU ZA UP 111- zona A, KAT PARCELE 5075/2 I
5075/3, KO PODGORICA III

PODNOŠILAC ZAHTJEVA:
MINIĆ DRAGAN



- vodovod
- planirani vodovod
- fekalna kanalizacija
- planirana fekalna kanalizacija
- atmosferska kanalizacija
- atmosferska kanalizacija - planirana

HIDROTEHNIKA

broj priloga
7

U sklopu porodičnog stanovanja (slobodnostojeći objekti, objekti u nizu i dvojni objekti) predviđeno je obezbjeđivanje mirujućeg saobraćaja – parkiranje.

Enterijeri poslovnih prostora moraju biti u odgovarajućem odnosu sa objektom u kome se nalaze. Izlozi treba da su u skladu sa susjednim izlozima i u skladu sa arhitekturom konkretnog objekta.

Komercijalni natpisi moraju biti realizovani na visokom likovnom nivou.

Urbana oprema i materijale za parterno uređenje pažljivo odabrati, birati i koordinirati sa pažnjom, posebno u okviru prostora gdje se predvidja veće okupljanje.

Svi priključci telefonske i električne mreže će se raditi podzemno.

Rasvjetu prostora kolskih i pješačkih komunikacija treba izvesti pažljivo odabranim rasvjetnim tijelima, sa dovoljnim osvjetljajem za potrebe normalne funkcije prostora.

Visine objekata su date na grafičkim priložima kao i spratnost objekata uz pretpostavljen disciplinovan odnos korisnika, naročito kod novoplanirane gradnje, vodeći računa o susjednim objektima i opštoj slici naselja i grada. Visine nadzotka potkrovlja je 120 cm.

U slučajevima korišćenja prizemlja kao poslovnog prostora u zoni B i C pod je izdignut min 15 cm.

Za sve objekte ostavljena je mogućnost pretvaranja stambenog u poslovni prostor.

Za sve objekte su obavezni kosi krovovi, jednovodni, dvovodni ili četvorovodni, proizvodne površine, a kod komplikovanijih objekata i kombinovani. Krovni pokrivač je crijep, tegola kanadeze ili neki drugi kvalitetan materijal.

Preporučuje se izrada prozorskih otvora i vrata od drvene i eloksirane bravarije, pri čemu posebnu pažnju treba posvetiti proporcijama otvora. Preporučujemo za prozorske otvore odnos širina/visina 1/1.5.

Dimenzije parcela su definisane na grafičkim priložima parcelacije i regulacije.

Postojeće zelenilo na parcelama maksimalno sačuvati i oplemeniti. Ozelenjavanje vršiti autohtonim vrstama u skladu sa preporukama u prilogu pejzažne arhitekture.

Sve priključke raditi prema UTU iz plana i uslovima priključaka dobijenim od nadležnih komunalnih organizacija.

Svi objekti moraju biti izgrađeni prema važećim propisima za gradjenje u seizmičkim područjima.

INFRASTRUKTURA

ELEKTRO ENERGETIKA

Mjesto i način priključenja objekta na elektroenergetsku mrežu odrediće nakon izrade projektne dokumentacije stručne službe CEDIS-a.

Uslovi za parcelaciju i preparcelaciju

Ukupan izgrađeni prostor zahvaćen ovim planom je izdijeljen na urbanističke parcele, kao osnovne urbanističke cjeline. Granice urbanističkih parcela, u najvećem dijelu prostora, definišu objekat u odnosu na saobraćajnice i druge komunalne infrastrukture i prostore.

Prostor plana je podijeljen na urbanističke parcele koje se poklapaju sa postojećim katastarskim parcelama i nove urbanističke parcele.

Do preparcelacije postojeće matrice je uglavnom došlo usljed podjela velikih parcela na više manjih i trasa saobraćajnica koje uokviruju urbanističke blokove.

Prilikom preparcelacije je vođeno računa o vlasničkoj strukturi zemljišta. Pojedinačni numerički podaci za svaku parcelu (koordinate urbanističkih parcela) dati su na kraju sveske.

Na zahtjev korisnika u zoni porodičnog stanovanja urbanističke parcele definisane ovim planom mogu se dijeliti, usitnjavati ili ukрупnjavati do minimalne odnosno maksimalne površine određene ovim planom.

Pravila za diobu građevinske parcele:

	najmanja površina parcele	najmanja širina fronta
slobodnostojeći objekat	320 m ²	12
dvojni objekat	530 m ² (2x265)	24 (2x12)
niz	po 190 m ²	po 9

Pravilo za ukрупnjavanje građevinske parcele:

Maksimalana veličina parcele dobijena ukрупnjavanjem je ovim planom određena na 700 m².

Ukoliko na postojećim granicama parcela dođe do neslaganja između zvaničnog katastra i plana, mjerodavan je postojeći katastar.

Regulacija i nivelacija

Novoplanirani objekti su vezani za osovine saobraćajnica koje su definisane neophodnim elementima za prenošenje na teren.

Novi stambeni objekti su dimenzija 12/9 m, 12/12 m, 15/15 m, spratnosti od Po, Su, P+1+Pk i P+2+Pk uz mogućnost izdizanja kote ulaza i kote poda prizemlja do 120 cm.

Visine objekta uskladjene su sa opštom slikom naselja, nesmetanim vizurama i ekonomičnošću gradnje.

Oblikovanje prostora i materijalizacija

Rješavanjem zahtjeva korisnika za gradnjom novih ili intervencijama na postojećim objektima, uz striktnu kontrolu tehničke dokumentacije i realizacije, doprinijeće se unapredjenju arhitektonskih i likovnih vrijednosti samih objekata, a samim tim i ukupne slike naselja i grada.

Arhitektonski volumeni objekata potrebno je pažljivo projektovati sa ciljem dobijanja homogene slike naselja i grada.

Fasade stambenih objekata kao i krovni pokrivači su predvidjeni od kvalitetnog i trajnog materijala i kvalitetno ugradjeni.

veličinom parcele 300-600 m² i izgrađenošću 40 %. Za autohtono stanovništvo predvidjeti veće parcele od 600-1200 m² sa slobodnostojećim stambenim objektima. Dogradnja niskih objekata predviđa se kao mogućnost interpoliranja pojedinačnih malih stambeno poslovnih objekata prvenstveno u središtu naselja sa lokalima u prizemlju.

Preporučuje se da se privatna inicijativa stanovnika usmjeri na uređenje javnih komunikacija (ulica, staza), uređenje javnih prostora za druženje stanovnika u sklopu lokalnih snabdjevačkih centara i na uređenje tipskih ograda i predbašti sa ciljem unapređenja kvaliteta životne sredine.

Modelom plana naselje "Zabjelo B1" podijeljeno je u tri organizacione zone (A, B i C).

Osnovni prostorno funkcionalni koncept zona u okviru naselja ima sledeće karakteristike:

Zona A

- U zoni A formira se prostor sa jasno izraženom grupacijom blokova porodičnog stanovanja (slobodnostojeći objekti i objekti u nizu), na obodu padine Dajbnabske gore, sa okosnicom čvrste mreže stambenih saobraćajnica. Intervencije u blokovima individualnog stanovanja su svedene na niz pravila i ograničenja koja dozvoljavaju fleksibilnost korišćenja prostora.

Zona B

- Zona B podijeljena je u dvije funkcionalne cjeline i to:
 1. porodično stanovanje (slobodnostojeći objekti i objekti u nizu), gdje je pored postojećih predviđen veći broj novih samostalnih objekata;
 2. porodično stanovanje sa poslovnom namjenom.

Zona C

- Dio zone uz gradsku zaobilaznicu Put JNA, je orjentisane namjene: trgovine na većim površinama, izložbeni prostori, i slični sadržaji koji korespondiraju sa frekventnom i brzom saobraćajnicom kao i natkrivena pijaceta. Istočna i zapadna strana zone predviđena je za porodično stanovanje i postojeće uslužne servise.
- Svakoj grupaciji u predviđenim zonama porodičnog stanovanja treba obezbijediti što više samostalnosti, individualnosti i specifičnosti što naselju daje veću autentičnost.

URBANISTIČKO-TEHNIČKI USLOVI

Urbanističko-tehnički uslovi su dati u sklopu plana kroz više grafičkih i tekstualnih priloga:

- osnove za parcelaciju i preparcelaciju,
- uslovi pod kojima se objekti ruše
- plan nivelacije i regulacije,
- programski pokazatelji sadržaja zona i fizičkih obima sadržaja,
- spratnost objekata i distribucija sadržaja.

1.4.5. Vjetrovi

Učestanost vjetrova i tišina izražena je u promilima, pri čemu je ukupan zbir vjetrova iz svih pravaca i tišina uzet kao 1000 ‰.

Najveću učestalost javljanja ima sjeverni vjetar sa 227 ‰, a najmanju istočni sa 6 ‰. Sjeverni vjetar se najčešće javlja ljeti, a najredje u proljeće.

Tišine ukupno traju 380 ‰, sa najvećom učestalošću u decembru, a najmanjom u julu.

Najveću srednju brzinu godišnje ima sjeveroistočni vjetar (6,2 m/sec), koji najveću vrijednost bilježi tokom zime (prosječno 8,9 m/sec.).

Maksimalna brzina vjetra od 34,8 m/sec. (125,3 km/čas i pritisak od 75,7 kg/m²) zabilježena je kod sjevernog vjetra. Jaki vjetrovi su najčešći u zimskom periodu sa prosječno 20,8 dana, a najređi ljeti sa 10,8 dana. Tokom vegetacionog perioda jaki vjetrovi se javljaju prosječno 22,1 dan.

1.5. Hidrografija i hidrologija

Rijeka Morača je uz Ribnicu glavni vodotok od interesa za grad. Oba vodotoka se odlikuju dubokim koritom kanjonskog tipa sa obalama visokim od 15 m (Ribnica) do 18 m (Morača). Njihove vode karakteriše izražena erozivna aktivnost, što se manifestuje postojanjem niza potkapina različitih dimenzija. Ovaj fenomen doprinosi specifičnom izgledu i atraktivnosti rječnih korita, ali istovremeno nameće potrebu pažljivog tretmana podlokanih odsjeka, obzirom na latentno prisutnu opasnost urušavanja njihovih najjisturenijih djelova. U oba vodotoka zabilježene su pojave zagadjenja vode.

PLANIRANO STANJE -UTU

OSNOVNA KONCEPCIJA RJEŠENJA

Imajući u vidu planiranu namjenu površina, predložen je oblik intervencija-dogradnja pretežno porodičnih stambenih objekata i drugih sadržaja, kao servisne, ugostiteljske, prehrambene radnje.

Intervencijom dogradnje predviđa se pugušćavanje naselja uz zauzimanje manjih kompleksa novih zemljišta sa okruženjem izgrađenih lokacija, te unapređenje kvaliteta životne sredine.

Predviđa se:

Dogradnja infrastrukturnih mreža: vodovod i kanalizacije, elektrotehničkih instalacija, telekomunikacija kao i dogradnja i uređenje sabirnih ulica sa mirujućim saobraćajem.

Visina novoprojektovanih objekata je P+2+Pk.

Lokacije porodičnog stanovanja koje se sprovode maksimalno izlazeći u susret legitimnim privatnim interesima ali sa naglaskom na gradski tip uređenja prostora.

Urbanističko tehnički uslovi, pored jasnih instrukcija za sve urbane funkcije ponaosob imaju i posebne napomene u kojima se reguliše stepen promjenljivosti i mogućnost fleksibilnosti prilikom izdavanja UTU-a za projektovanje.

Dogradnja individualnih stambenih objekata. Izbor objekata (samostalnih kuća, dupleks kuća, kuće u nizu) prilagoditi postojećim uslovima tako da se na većim kompleksima raspoloživog građevinskog zemljišta planira gradnja individualnih objekata. Računati sa

- koeficijent dinamičnosti Kd	1,00 >Kd > 0,47 (1,00 >Kd > 0,33)
- ubrzanje tla Qmax(q)	0,178 - 0,288
- intenzitet u I (MCS)	8 ⁰ i 9 ⁰ MCS

1.4. Klimatske karakteristike

Urbano područje Podgorice karakteriše slabije modifikovan maritimni uticaj Jadranskog mora. Zime su blage, sa rijetkim pojavama mrazeva, dok su ljeta žarka i suva.

Izrazito velike mikroklimatske razlike unutar gradskog područja ne mogu se očekivati s obzirom na relativnu topografsku ujednačenost i ne tako velike i guste komplekse visoke gradnje.

1.4.1. Temperatura vazduha

U Podgorici je registrovana srednja godišnja temperatura od 15,5⁰ C. Prosječno najhladniji mjesec je januar sa 5⁰ C, a najtopliji jul sa 26,7⁰ C.

Maritimni uticaj mora ogleda se u toplijoj jeseni od proljeća za 2,1⁰ C, sa blažim temperaturnim prelazima zime u ljeto, od ljeta u zimu.

U toku vegetacionog perioda (april - septembar) prosječna temperatura vazduha iznosi 21,8⁰C, dok se srednje dnevne temperature iznad 14⁰ C, javljaju od aprila do oktobra.

Srednji vremenski period u kome je potrebno grijanje stambenih i radnih prostorija proteže se od 10 novembra do 30 marta, u ukupnom trajanju od 142 dana.

1.4.2. Vlažnost vazduha

Prosječna relativna vlažnost vazduha iznosi 63,6%, sa max od 77,2% u novembru i min od 49,4% u julu. Tokom vegetacionog perioda, prosječna relativna vlažnost vazduha je 56,7%.

1.4.3. Osunčanje, oblačnost i padavine

Srednja godišnja suma osunčanja iznosi 2 456 časova. Najsunčaniji mjesec je jul sa 344,1, a najkraće osunčanje ima decembar sa 93,0 časova. U vegetacionom periodu osunčanje traje 1 658 časova.

Godišnji tok oblačnosti ima prosječnu vrijednost od 5,2 desetina pokrivenosti neba. Najveća oblačnost je u novembru 7,0, a najmanja u avgustu 2,8. Prosječna vrijednost oblačnosti u vegetacionom periodu je 4,3.

Srednji prosjek padavina iznosi 1 692 mm godišnje, sa maximumom od 248,4 mm, u decembru i minimumom od 42,0 mm, u julu. Padavinski režim odslikava neravnomjernost raspodjele po mjesecima, uz razvijanje ljetnjih lokalnih depresija sa nepogodama i pljuskovima. Vegetacioni period ima 499,1 mm padavina ili 20,6 % od srednje godišnje količine.

Period javljanja sniježnih padavina traje od novembra do marta, sa prosječnim trajanjem od 5,4 dana, a snijeg se rijetko zadržava duže od jednog dana.

1.4.4. Pojave magle, grmljavine i grada

Prosječna godišnja čestina pojave magle iznosi 9 dana, sa ekstremima od 1 do 16 dana. Period javljanja magle traje od oktobra do juna, sa najčešćom pojavom u decembru i januaru (po 2,6 dana).

Nepogode (grmljavine) javljaju se u toku godine prosječno 53,7 dana, sa maximumom od 7,7 dana, u junu i minimumom od 1,9 dana, u januaru.

Pojava grada registruje se u svega 0,9 dana prosječno godišnje, sa zabilježenim maximumom od 4 dana.

PODNOŠILAC ZAHTJEVA : **MINIĆ DRAGAN, PODGORICA**

POSTOJEĆE STANJE LOKACIJE

Na osnovu listova nepokretnosti broj 3936 i 7476 KO PODGORICA III , i kopije plana , kat. parcele **5075/2** i **5075/3**, KO PODGORICA III su neizgradjene.

Kat. parcela **5075/2** je u svojinu **ponosioca zahtjeva** i **Radusinović Djordjija** u obimu po **1/2** a Kat. parcela **5075/3** je u svojinu **podnosioca zahtjeva** .

U listu nepokretnosti nijesu evidentirani tereti i ograničenja.

Listovi nepokretnosti i kopija plana su sastavni dio ovih UTU .

PRIRODNI USLOVI

Topografija prostora

Grad Podgorica se nalazi na sjevernom dijelu Zetske ravnice, u kontaktnoj zoni sa brdsko-planinskim zaleđem. Njegov geografski lokalitet je određen sa $42^{\circ} 26'$ sjeverne geografske širine i $19^{\circ} 16'$ istočne geografske dužine.

Naselje „Zabjelo B1,, leži uglavnom na ravnom terenu osim južnih i jugoistočnih padina prema Dajbabskoj gori na koti 65-45mnv i ravnog dijela na koti 40-39,5 mnv.

1.2. Inženjersko-geološke karakteristike

Prema karti podobnosti terena za urbanizaciju, (1:5.000) rađenoj za potrebe Revizije GUP-a ovaj prostor svrstan je u I kategoriju.

Geološku građu ovog terena čine šljunkovi i pjeskovi neravnomjernog granulometrijskog sastava i promjenljivog stepena vezivosti. Nekada su to posve nevezani sedimenti a nekada su pravi konglomerati, prekično nestišljivi. Konglomerati se drže ne samo u vertikalnim odsjecima već i u potkopinama i svodovima.

Navedene litološke strukture karakteriše dobra vodopropustljivost, a dubina izdani podzemne vode svuda je veća od 4 m, od nivoa terena.

Nosivost terena kreće se od 300 - 500 kN/m². Zbog neizraženih nagiba, čitav prostor spada u kategoriju stabilnih terena.

1.3. Stepenn seizmičkog intenziteta

Sa makroseizmičkog stanovišta Podgorica se nalazi u okviru prostora sa vrlo izraženom seizmičkom aktivnošću. Prema Seizmološkoj karti SFRJ, u razmjeri 1:1000000, gradsko područje je obuhvaćeno 8^o MCS skale, kao maksimalnog intenziteta očekivanog zemljotresa za povratni period od 100 godina, sa vjerovatnošću pojave 63%.

Kompleksna istraživanja i analize, sprovedeni poslije zemljotresa od 15. aprila 1979. godine, omogućili su izradu Seizmičke mikroneonizacije gradskog područja i Studije o povredljivosti objekata i infrastrukture, radjenih za potrebe Revizije GUP-a.

Seizmički hazard za ovaj prostor odnosi se na dva karakteristična modela terena konglomeratisane terase, tj. za model C₁ gdje je debljina sedimenata površinskog sloja (do podine) manja od 35 m, i model B₃ gdje je ta debljina veća od 35 m. Dobijeni parametri su sledeći:

CRNA GORA
 GLAVNI GRAD- PODGORICA
 Sekretarijat za planiranje
 prostora i održivi razvoj
 br.08-352/19-3751
 Podgorica ,25.10.2019. god.

DUP "ZABIJELO BI"
 UTU ZA UP 111- zona A, KAT PARCELE 5075/2 i
 5075/3, KO PODGORICA III

PODNOŠILAC ZAHTEVA :
 MINIĆ DRAGAN

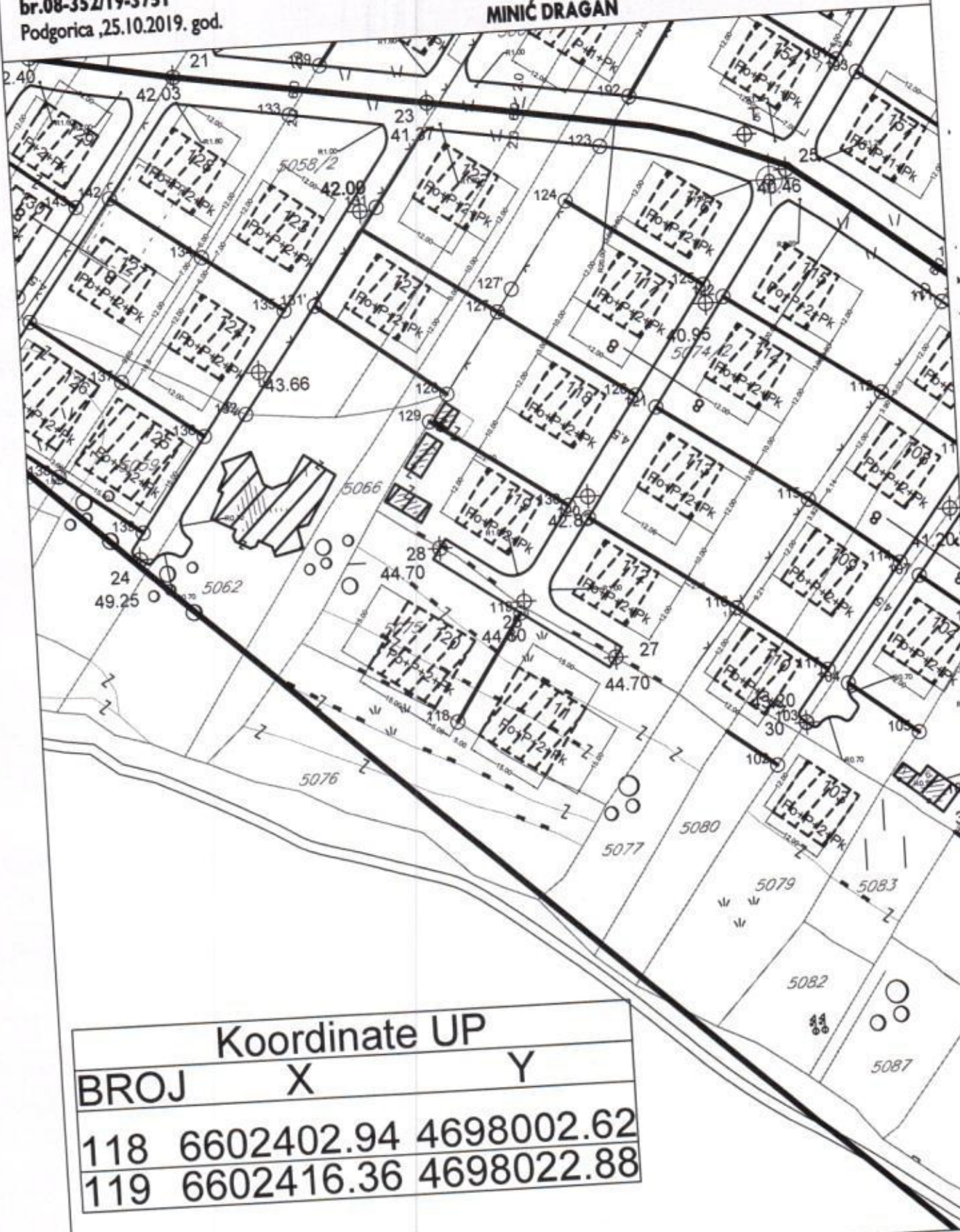

Koordinate UP		
BROJ	X	Y
118	6602402.94	4698002.62
119	6602416.36	4698022.88

PARCELACIJA



broj prilo
3

CRNA GORA
GLAVNI GRAD- PODGORICA
Sekretariat za planiranje
prostora i održivi razvoj
br.08-352/19-3751
Podgorica ,25.10.2019. god.

DUP "ZABJELO BI"
UTU ZA UP 111- zona A , KAT PARCELE 5075/2 i
5075/3, KO PODGORICA III

PODNOŠILAC ZAHTJEVA :
MINIĆ DRAGAN



-  zelenilo stambenih objekata i blokova
-  poljoprivredne površine
-  površine javne namjene

PEJZAŽNO UREDJENJE

broj priloga
9

CRNA GORA
GLAVNI GRAD- PODGORICA
Sekretarijat za planiranje
prostora i održivi razvoj
br.08-352/19-3751
Podgorica ,25.10.2019. god.

DUP "ZABJELO BI"
UTU ZA UP 111- zona A , KAT PARCELE 5075/2 I
5075/3, KO PODGORICA III

PODNOŠILAC ZAHTEJEVA :
MINIĆ DRAGAN



SAOBRAĆAJ

broj priloga
5

CRNA GORA
 GLAVNI GRAD- PODGORICA
 Sekretarijat za planiranje
 prostora i održivi razvoj
 br.08-352/19-3751
 Podgorica ,25.10.2019. god.

DUP "ZABJELO BI"
 UTU ZA UP 111- zona A, KAT PARCELE 5075/2 I
 5075/3, KO PODGORICA III

PODNOŠILAC ZAHTJEVA :
 MINIĆ DRAGAN



KOORDINATE GRADJEVINSKE LINIJE

KOORDINATE GRADJEVINSKE LINIJE		
BROJ	X	Y
118	6602383.39	4698034.09
119	6602439.07	4697996.24

PLAN NIVELACIJE

broj p

CRNA GORA
GLAVNI GRAD- PODGORICA
Sekretarijat za planiranje
prostora i održivi razvoj
br.08-352/19-3751
Podgorica ,25.10.2019. god.

DUP "ZABJELO BI"
UTU ZA UP 111- zona A, KAT PARCELE 5075/2 i
5075/3, KO PODGORICA III

PODNOŠILAC ZAHTJEVA :
MINIĆ DRAGAN



GEODETSKA PODLOGA

broj pri
1



CRNA GORA
GLAVNI GRAD- PODGORICA
Sekretariat za planiranje prostora
i održivi razvoj

SEKTOR ZA IZGRADNJU I
LEGALIZACIJU OBJEKATA

Broj: 08-352/19-3751

Podgorica, 25.10.2019.godine

SEKRETARIJAT ZA PLANIRANJE PROSTORA I ODRŽIVI RAZVOJ

na osnovu :

- člana 74. Zakona o planiranju prostora i izgradnji objekata ("Sl.list CG" br.64/17),
- Uredbe o povjeravanju dijela poslova Ministarstva održivog razvoja i turizma jedinicama lokalne samouprave ("Službeni list Crne Gore" br.087/18 od 31.12.2018.g),
- DUP-a " ZABJELO B1" , Odluka o usvajanju DUP-a broj **02-030/19-2399** od **25 jula 2019. godine**
- podnietog zahtjeva: **MINIĆ DRAGAN** , PODGORICA , br.08-352/19-3751 od 23.10.2019.g.
IZDAJE :

URBANISTIČKO- TEHNIČKE USLOVE

ZA IZGRADNJU OBJEKTA NA URBANISTIČKOJ PARCELI BROJ **111**, DUP -A
"ZABJELO B1", ZONA A KATASTARSKA PARCELE **5075/2** i **5075/3**, KO
PODGORICA III

USLOVI U POGLEDU MJERA ZAŠTITE

Prilikom izrade projektne dokumentacije, a zavisno od vrste objekata, primijeniti:

- Zakon o zaštiti i spašavanju (Sl. list CG br. 13/07,05/08,86/09 i 32/11 smjernice Nacionalne strategije za vanredne situacije i nacionalni i opštinski planovi zaštite i spašavanja.
- Pravilnik o tehničkim normativima za pristupne puteve, okretnice i uređene platoe za vatrogasna vozila u blizini objekata povećanog rizika od požara (Sl.list SFRJ, br. 8/95).
- Pravilnik o tehničkim normativima za zaštitu visokih objekata od požara (Sl.list SFRJ, br.7/84),
- Pravilnik o tehničkim normativima za zaštitu skladišta od požara i eksplozija (Sl.list SFRJ, br.24/87),
- Pravilnik o izgradnji postrojenja z zapaljive tečnosti i o uskladištenju i pretakanju zapaljivih tečnosti (Sl.list SFRJ, br.20/71 i 23/71),
- Pravilnik o izgradnji stanica za snabdijevanje gorivom motornih vozila i o uskladištenju i pretakanju goriva (Sl.list SFRJ, br 27/71),
- Pravilnik o izgradnji postrojenja za tečni naftni gas i o uskladištenju i pretakanju tečnog naftnog gasa (Sl.list SFRJ, br.24/71 i 26/71),
- Pravilnik o tehničkim normativima za zaštitu elektroenergetskih vodova nazivnog napona od 1 kV do 400 kV (Sl.list SFRJ, br.65/88 i Sl.list SFRJ, br.18/92).

Prilikom izrade projektne dokumentacije obavezno izraditi Projekat ili Elaborat zaštite od požara (i eksplozija ako se radi o objektima u kojima se definišu zone opasnosti od požara i eksplozija) i planove zaštite i spašavanja prema izraženoj procjeni ugroženosti za svaki hazard posebno, te na navedeno pribaviti saglasnosti i mišljenja u skladu sa Zakonom.

OSTALI USLOVI

Projekat uraditi u skladu sa izdatim urbanističko-tehničkim uslovima kod ovlašćenog privrednog društva koje je upisano u centralni registar Privrednog suda za obavljanje djelatnosti izrade tehničke dokumentacije I koje ispunjavaju uslove propisane Zakonom o uredjenju prostora i izgradnji objekata (« Sl.List CG«, broj 064/17 od 06.10.2017.godine).

Projektnu dokumentaciju, reviziju tehničke dokumentacije uraditi u skladu sa Zakona o uredjenju prostora i izgradnji objekata (« Sl.List CG«, broj 064/17 od 06.10.2017 godine) a u skladu sa Pravilnikom o načinu izrade, razmjeri I bližoj sadržini tehničke dokumentacije

Obradio :

MILORAD LUKIĆ ,dipl.ing.gradj

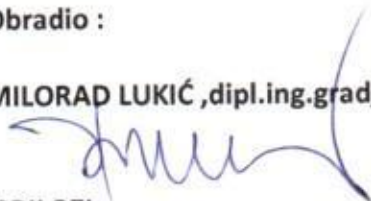

PRILOZI:

- Uslovi JP " VODOVOD I KANALIZACIJA"
- List nepokretnosti i kopija katastarskog plana

DOSATAVLJENO:

- Podnosiocu zahtjeva
- A/a

**OVLAŠĆENO SLUŽBENO LICE II
ZA IZGRADNJU LEGALIZACIJU
OBJEKATA,**

MILORAD LUKIĆ ,dipl.ing.gradj



CRNA GORA
GLAVNI GRAD- PODGORICA
Sekretarijat za planiranje
prostora i održivi razvoj
br.08-352/19-3751
Podgorica ,25.10.2019. god.

DUP "ZABJELO BI"
UTU ZA UP 111- zona A, KAT PARCELE 5075/2 I
5075/3, KO PODGORICA III

PODNOŠILAC ZAHTJEVA :
MINIĆ DRAGAN

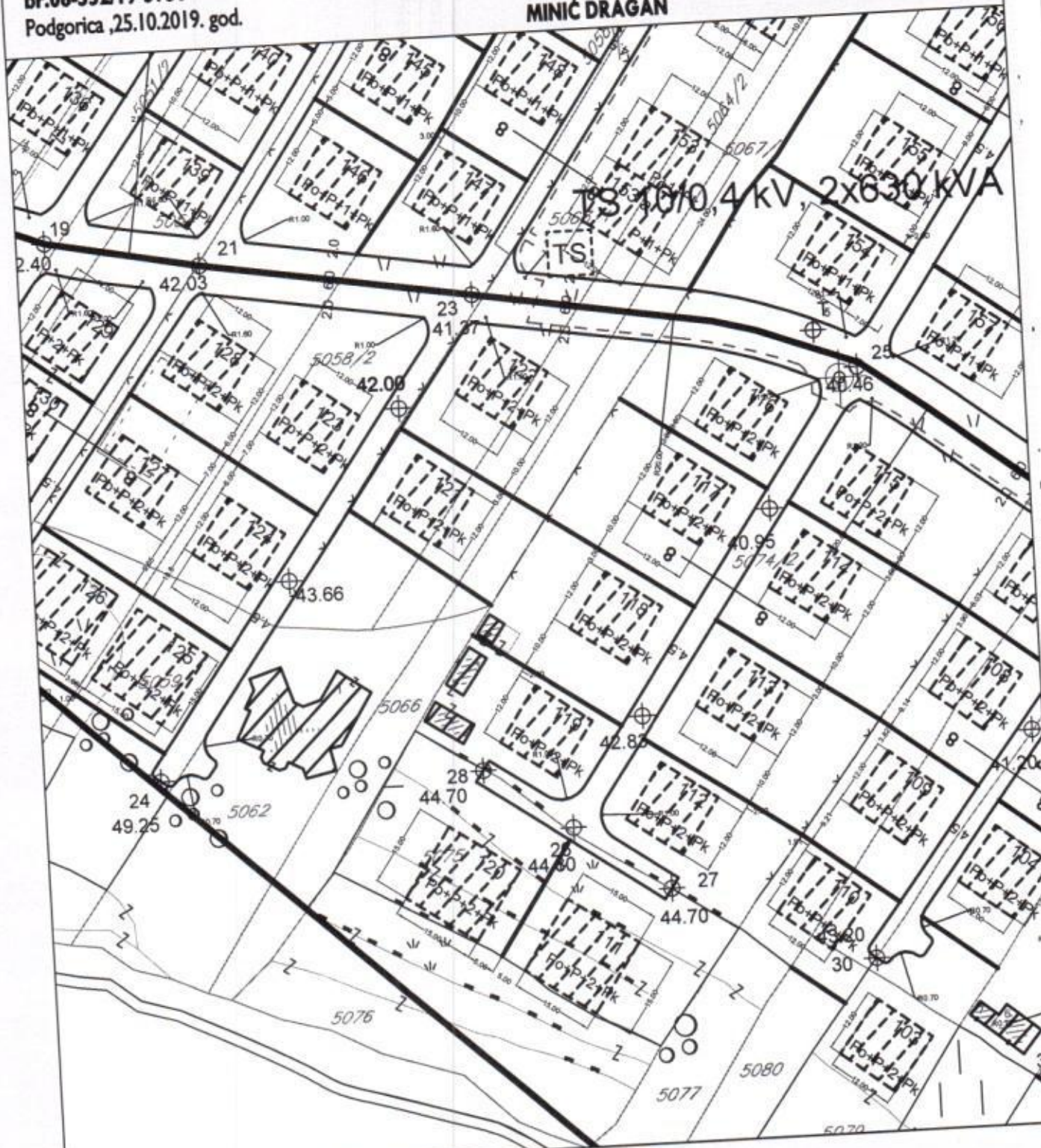

A

oznaka zone



parking površine



postojeća TS



planirana TS

elektrovod planirani 10 kV

ELEKTROENERGETIKA

broj priloge

6

TELEKOMUNIKACIONA MREŽA:

Shodno članu 26 stav 2 Zakona o elektronskim komunikacijama (Službeni list 50/08) investitor mora graditi pretplatničke komunikacione kablove, kablove za ka-blovsku distribuciju i zajednički antenski sistem.

TK mrežu projektovati odnosno izvesti prema : Pravilniku o tehničkim i drugim uslovima za projektovanje, izgradnju i korišćenje elektronske komunikacione mreže, elektronske komunikacione infrastrukture i povezane opreme u objektima (Sl.list CG broj 41/15).

HIDROTEHNIKA

Hidrotehničke instalacije projektovati i izvesti u skladu sa uslovima JP "VODOVOG I KANALIZACIJA" u prilogu ovih UTU.

PEJZAŽNO UREĐENJE

- **Zelenilo porodičnih objekata (okućnice)**
- Ova vrsta zelenih površina, koja se nalazi neposredno uz i oko kuća za stanovanje u kompozicionom smislu predstavlja jednu cjelinu. Svojim postojanjem doprinose u prvom redu stvaranju povoljnijih mikroklimatskih uslova sredine. Zeleni nasadi predviđeni su od voćaka i dekorativnih vrsta. (Magnolia grandiflora, Magnolia liliflora, Gardenia jasminoides, Juniperus horisontalis var.Glauca, Rosa Marlena, Pinus mugo var.mugus, Pittosporum tobiraitd.) koje će kompoziciono proizaći iz arhitekture i želje samih vlasnika. Granica parcela određena je živom ogradom Syrynga vulgaris, Cornus mast, Lonicera tatarica, Thuja orientalis visine 80-100 cm ili odgovarajućom ogradom. Zelenilo uz individualno i kolektivno stanovanje stvara slobodan prostor za odmor, igru i rekreaciju, što se ostvaruje sadnjom i njegovanjem.
- Osnovna pravila za uređenje okućnice:
- **Pristup do ulaza u kuću** je najatraktivniji, pa mu je potrebno posvetiti posebnu pažnju. Ne treba zaboraviti kolski prilaz, parking i rasvjetu.
- **Prostor za boravak** dobro je smjestiti u južni, jugoistočni ili jugozapadni dio vrta i neposredno ga povezati sa kuhinjom, kako bi se mogao koristiti kao prostor za ručavanje.
- **Prostor za odmor** obično se smješta dalje od objekta, tamo gdje se može smjestiti paviljon, pergola i sl. Ovdje su dobrodošli detalji, kao bazenčić, česma...
- **Koristan vrt (povrtnjak i voćnjak)** trebalo bi smjestiti u najudaljeniji dio vrta.
- **Staze u vrtu** su važan elemenat. Oblikom ih treba prilagoditi kompoziciji drveća i žbunja. One moraju lako voditi u razne djelove vrta. Kod manjih vrtova postaviti ih uz ivicu parcele, kako bi površina djelovala što kompaktnije.

CRNA GORA
GLAVNI GRAD- PODGORICA
Sekretarijat za planiranje
prostora i održivi razvoj
br.08-352/19-3751
Podgorica ,25.10.2019. god.

DUP "ZABJELO BI"
UTU ZA UP 111- zona A, KAT PARCELE 5075/2 I
5075/3, KO PODGORICA III

PODNOŠILAC ZAHTJEVA:
MINIĆ DRAGAN



- vodovod
- planirani vodovod
- fekalna kanalizacija
- planirana fekalna kanalizacija
- atmosferska kanalizacija
- atmosferska kanalizacija - planirana

HIDROTEHNIKA

broj priloga
7

U sklopu porodičnog stanovanja (slobodnostojeći objekti, objekti u nizu i dvojni objekti) predviđeno je obezbjeđivanje mirujućeg saobraćaja – parkiranje.

Enterijeri poslovnih prostora moraju biti u odgovarajućem odnosu sa objektom u kome se nalaze. Izlozi treba da su u skladu sa susjednim izlozima i u skladu sa arhitekturom konkretnog objekta.

Komercijalni natpisi moraju biti realizovani na visokom likovnom nivou.

Urbana oprema i materijale za parterno uređenje pažljivo odabrati, birati i koordinirati sa pažnjom, posebno u okviru prostora gdje se predvidja veće okupljanje.

Svi priključci telefonske i električne mreže će se raditi podzemno.

Rasvjetu prostora kolskih i pješačkih komunikacija treba izvesti pažljivo odabranim rasvjetnim tijelima, sa dovoljnim osvjetljajem za potrebe normalne funkcije prostora.

Visine objekata su date na grafičkim priložima kao i spratnost objekata uz pretpostavljen disciplinovan odnos korisnika, naročito kod novoplanirane gradnje, vodeći računa o susjednim objektima i opštoj slici naselja i grada. Visine nadzitka potkrovlja je 120 cm.

U slučajevima korišćenja prizemlja kao poslovnog prostora u zoni B i C pod je izdignut min 15 cm.

Za sve objekte ostavljena je mogućnost pretvaranja stambenog u poslovni prostor.

Za sve objekte su obavezni kosi krovovi, jednovodni, dvovodni ili četvorovodni, proizvodne površine, a kod komplikovanijih objekata i kombinovani. Krovni pokrivač je crijep, tegola kanadeze ili neki drugi kvalitetan materijal.

Preporučuje se izrada prozorskih otvora i vrata od drvene i eloksirane bravarije, pri čemu posebnu pažnju treba posvetiti proporcijama otvora. Preporučujemo za prozorske otvore odnos širina/visina 1/1.5.

Dimenzije parcela su definisane na grafičkim priložima parcelacije i regulacije.

Postojeće zelenilo na parcelama maksimalno sačuvati i oplemeniti. Ozelenjavanje vršiti autohtonim vrstama u skladu sa preporukama u prilogu pejzažne arhitekture.

Sve priključke raditi prema UTU iz plana i uslovima priključaka dobijenim od nadležnih komunalnih organizacija.

Svi objekti moraju biti izgrađeni prema važećim propisima za gradjenje u seizmičkim područjima.

INFRASTRUKTURA

ELEKTRO ENERGETIKA

Mjesto i način priključenja objekta na elektroenergetsku mrežu odrediće nakon izrade projektne dokumentacije stručne službe CEDIS-a.

Uslovi za parcelaciju i preparcelaciju

Ukupan izgrađeni prostor zahvaćen ovim planom je izdijeljen na urbanističke parcele, kao osnovne urbanističke cjeline. Granice urbanističkih parcela, u najvećem dijelu prostora, definišu objekat u odnosu na saobraćajnice i druge komunalne infrastrukture i prostore.

Prostor plana je podijeljen na urbanističke parcele koje se poklapaju sa postojećim katastarskim parcelama i nove urbanističke parcele.

Do preparcelacije postojeće matrice je uglavnom došlo usljed podjela velikih parcela na više manjih i trasa saobraćajnica koje uokviruju urbanističke blokove.

Prilikom preparcelacije je vođeno računa o vlasničkoj strukturi zemljišta. Pojedinačni numerički podaci za svaku parcelu (koordinate urbanističkih parcela) dati su na kraju sveske.

Na zahtjev korisnika u zoni porodičnog stanovanja urbanističke parcele definisane ovim planom mogu se dijeliti, usitnjavati ili ukрупnjavati do minimalne odnosno maksimalne površine određene ovim planom.

Pravila za diobu građevinske parcele:

	najmanja površina parcele	najmanja širina fronta
slobodnostojeći objekat	320 m ²	12
dvojni objekat	530 m ² (2x265)	24 (2x12)
niz	po 190 m ²	po 9

Pravilo za ukрупnjavanje građevinske parcele:

Maksimalana veličina parcele dobijena ukрупnjavanjem je ovim planom određena na 700 m².

Ukoliko na postojećim granicama parcela dođe do neslaganja između zvaničnog katastra i plana, mjerodavan je postojeći katastar.

Regulacija i nivelacija

Novoplanirani objekti su vezani za osovine saobraćajnica koje su definisane neophodnim elementima za prenošenje na teren.

Novi stambeni objekti su dimenzija 12/9 m, 12/12 m, 15/15 m, spratnosti od Po, Su, P+1+Pk i P+2+Pk uz mogućnost izdizanja kote ulaza i kote poda prizemlja do 120 cm.

Visine objekta uskladjene su sa opštom slikom naselja, nesmetanim vizurama i ekonomičnošću gradnje.

Oblikovanje prostora i materijalizacija

Rješavanjem zahtjeva korisnika za gradnjom novih ili intervencijama na postojećim objektima, uz striktnu kontrolu tehničke dokumentacije i realizacije, doprinijeće se unapredjenju arhitektonskih i likovnih vrijednosti samih objekata, a samim tim i ukupne slike naselja i grada.

Arhitektonski volumeni objekata potrebno je pažljivo projektovati sa ciljem dobijanja homogene slike naselja i grada.

Fasade stambenih objekata kao i krovni pokrivači su predvidjeni od kvalitetnog i trajnog materijala i kvalitetno ugradjeni.

veličinom parcele 300-600 m² i izgrađenošću 40 %. Za autohtono stanovništvo predvidjeti veće parcele od 600-1200 m² sa slobodnostojećim stambenim objektima. Dogradnja niskih objekata predviđa se kao mogućnost interpoliranja pojedinačnih malih stambeno poslovnih objekata prvenstveno u središtu naselja sa lokalima u prizemlju.

Preporučuje se da se privatna inicijativa stanovnika usmjeri na uređenje javnih komunikacija (ulica, staza), uređenje javnih prostora za druženje stanovnika u sklopu lokalnih snabdjevačkih centara i na uređenje tipskih ograda i predbašti sa ciljem unapređenja kvaliteta životne sredine.

Modelom plana naselje "Zabjelo B1" podijeljeno je u tri organizacione zone (A, B i C).

Osnovni prostorno funkcionalni koncept zona u okviru naselja ima sledeće karakteristike:

Zona A

- U zoni A formira se prostor sa jasno izraženom grupacijom blokova porodičnog stanovanja (slobodnostojeći objekti i objekti u nizu), na obodu padine Dajbnabske gore, sa okosnicom čvrste mreže stambenih saobraćajnica. Intervencije u blokovima individualnog stanovanja su svedene na niz pravila i ograničenja koja dozvoljavaju fleksibilnost korišćenja prostora.

Zona B

- Zona B podijeljena je u dvije funkcionalne cjeline i to:
 1. porodično stanovanje (slobodnostojeći objekti i objekti u nizu), gdje je pored postojećih predviđen veći broj novih samostalnih objekata;
 2. porodično stanovanje sa poslovnom namjenom.

Zona C

- Dio zone uz gradsku zaobilaznicu Put JNA, je orjentisane namjene: trgovine na većim površinama, izložbeni prostori, i slični sadržaji koji korespondiraju sa frekventnom i brzom saobraćajnicom kao i natkrivena pijaceta. Istočna i zapadna strana zone predviđena je za porodično stanovanje i postojeće uslužne servise.
- Svakoj grupaciji u predviđenim zonama porodičnog stanovanja treba obezbijediti što više samostalnosti, individualnosti i specifičnosti što naselju daje veću autentičnost.

URBANISTIČKO-TEHNIČKI USLOVI

Urbanističko-tehnički uslovi su dati u sklopu plana kroz više grafičkih i tekstualnih priloga:

- osnove za parcelaciju i preparcelaciju,
- uslovi pod kojima se objekti ruše
- plan nivelacije i regulacije,
- programski pokazatelji sadržaja zona i fizičkih obima sadržaja,
- spratnost objekata i distribucija sadržaja.

1.4.5. Vjetrovi

Učestanost vjetrova i tišina izražena je u promilima, pri čemu je ukupan zbir vjetrova iz svih pravaca i tišina uzet kao 1000 ‰.

Najveću učestalost javljanja ima sjeverni vjetar sa 227 ‰, a najmanju istočni sa 6 ‰. Sjeverni vjetar se najčešće javlja ljeti, a najredje u proljeće.

Tišine ukupno traju 380 ‰, sa najvećom učestalošću u decembru, a najmanjom u julu.

Najveću srednju brzinu godišnje ima sjeveroistočni vjetar (6,2 m/sec), koji najveću vrijednost bilježi tokom zime (prosječno 8,9 m/sec.).

Maksimalna brzina vjetra od 34,8 m/sec. (125,3 km/čas i pritisak od 75,7 kg/m²) zabilježena je kod sjevernog vjetra. Jaki vjetrovi su najčešći u zimskom periodu sa prosječno 20,8 dana, a najređi ljeti sa 10,8 dana. Tokom vegetacionog perioda jaki vjetrovi se javljaju prosječno 22,1 dan.

1.5. Hidrografija i hidrologija

Rijeka Morača je uz Ribnicu glavni vodotok od interesa za grad. Oba vodotoka se odlikuju dubokim koritom kanjonskog tipa sa obalama visokim od 15 m (Ribnica) do 18 m (Morača). Njihove vode karakteriše izražena erozivna aktivnost, što se manifestuje postojanjem niza potkapina različitih dimenzija. Ovaj fenomen doprinosi specifičnom izgledu i atraktivnosti rječnih korita, ali istovremeno nameće potrebu pažljivog tretmana podlokanih odsjeka, obzirom na latentno prisutnu opasnost urušavanja njihovih najjisturenijih djelova. U oba vodotoka zabilježene su pojave zagadjenja vode.

PLANIRANO STANJE -UTU

OSNOVNA KONCEPCIJA RJEŠENJA

Imajući u vidu planiranu namjenu površina, predložen je oblik intervencija-dogradnja pretežno porodičnih stambenih objekata i drugih sadržaja, kao servisne, ugostiteljske, prehrambene radnje.

Intervencijom dogradnje predviđa se pugušćavanje naselja uz zauzimanje manjih kompleksa novih zemljišta sa okruženjem izgrađenih lokacija, te unapređenje kvaliteta životne sredine.

Predviđa se:

Dogradnja infrastrukturnih mreža: vodovod i kanalizacije, elektrotehničkih instalacija, telekomunikacija kao i dogradnja i uređenje sabirnih ulica sa mirujućim saobraćajem.

Visina novoprojektovanih objekata je P+2+Pk.

Lokacije porodičnog stanovanja koje se sprovode maksimalno izlazeći u susret legitimnim privatnim interesima ali sa naglaskom na gradski tip uređenja prostora.

Urbanističko tehnički uslovi, pored jasnih instrukcija za sve urbane funkcije ponaosob imaju i posebne napomene u kojima se reguliše stepen promjenljivosti i mogućnost fleksibilnosti prilikom izdavanja UTU-a za projektovanje.

Dogradnja individualnih stambenih objekata. Izbor objekata (samostalnih kuća, duplex kuća, kuće u nizu) prilagoditi postojećim uslovima tako da se na većim kompleksima raspoloživog građevinskog zemljišta planira gradnja individualnih objekata. Računati sa

- koeficijent dinamičnosti Kd	1,00 >Kd > 0,47 (1,00 >Kd > 0,33)
- ubrzanje tla Qmax(q)	0,178 - 0,288
- intenzitet u I (MCS)	8 ⁰ i 9 ⁰ MCS

1.4. Klimatske karakteristike

Urbano područje Podgorice karakteriše slabije modifikovan maritimni uticaj Jadranskog mora. Zime su blage, sa rijetkim pojavama mrazeva, dok su ljeta žarka i suva.

Izrazito velike mikroklimatske razlike unutar gradskog područja ne mogu se očekivati s obzirom na relativnu topografsku ujednačenost i ne tako velike i guste komplekse visoke gradnje.

1.4.1. Temperatura vazduha

U Podgorici je registrovana srednja godišnja temperatura od 15,5⁰ C. Prosječno najhladniji mjesec je januar sa 5⁰ C, a najtopliji jul sa 26,7⁰ C.

Maritimni uticaj mora ogleda se u toplijoj jeseni od proljeća za 2,1⁰ C, sa blažim temperaturnim prelazima zime u ljeto, od ljeta u zimu.

U toku vegetacionog perioda (april - septembar) prosječna temperatura vazduha iznosi 21,8⁰C, dok se srednje dnevne temperature iznad 14⁰ C, javljaju od aprila do oktobra.

Srednji vremenski period u kome je potrebno grijanje stambenih i radnih prostorija proteže se od 10 novembra do 30 marta, u ukupnom trajanju od 142 dana.

1.4.2. Vlažnost vazduha

Prosječna relativna vlažnost vazduha iznosi 63,6%, sa max od 77,2% u novembru i min od 49,4% u julu. Tokom vegetacionog perioda, prosječna relativna vlažnost vazduha je 56,7%.

1.4.3. Osunčanje, oblačnost i padavine

Srednja godišnja suma osunčanja iznosi 2 456 časova. Najsunčaniji mjesec je jul sa 344,1, a najkraće osunčanje ima decembar sa 93,0 časova. U vegetacionom periodu osunčanje traje 1 658 časova.

Godišnji tok oblačnosti ima prosječnu vrijednost od 5,2 desetina pokrivenosti neba. Najveća oblačnost je u novembru 7,0, a najmanja u avgustu 2,8. Prosječna vrijednost oblačnosti u vegetacionom periodu je 4,3.

Srednji prosjek padavina iznosi 1 692 mm godišnje, sa maximumom od 248,4 mm, u decembru i minimumom od 42,0 mm, u julu. Padavinski režim odslikava neravnomjernost raspodjele po mjesecima, uz razvijanje ljetnjih lokalnih depresija sa nepogodama i pljuskovima. Vegetacioni period ima 499,1 mm padavina ili 20,6 % od srednje godišnje količine.

Period javljanja sniježnih padavina traje od novembra do marta, sa prosječnim trajanjem od 5,4 dana, a snijeg se rijetko zadržava duže od jednog dana.

1.4.4. Pojave magle, grmljavine i grada

Prosječna godišnja čestina pojave magle iznosi 9 dana, sa ekstremima od 1 do 16 dana. Period javljanja magle traje od oktobra do juna, sa najčešćom pojavom u decembru i januaru (po 2,6 dana).

Nepogode (grmljavine) javljaju se u toku godine prosječno 53,7 dana, sa maximumom od 7,7 dana, u junu i minimumom od 1,9 dana, u januaru.

Pojava grada registruje se u svega 0,9 dana prosječno godišnje, sa zabilježenim maximumom od 4 dana.

PODNOŠILAC ZAHTJEVA : **MINIĆ DRAGAN, PODGORICA**

POSTOJEĆE STANJE LOKACIJE

Na osnovu listova nepokretnosti broj 3936 i 7476 KO PODGORICA III , i kopije plana , kat. parcele **5075/2** i **5075/3**, KO PODGORICA III su neizgradjene.

Kat. parcela **5075/2** je u svojini **ponosioca zahtjeva** i **Radusinović Djordjija** u obimu po **1/2** a Kat. parcela **5075/3** je u svojini **podnosioca zahtjeva** .

U listu nepokretnosti nijesu evidentirani tereti i ograničenja.

Listovi nepokretnosti i kopija plana su sastavni dio ovih UTU .

PRIRODNI USLOVI

Topografija prostora

Grad Podgorica se nalazi na sjevernom dijelu Zetske ravnice, u kontaktnoj zoni sa brdsko-planinskim zaleđem. Njegov geografski lokalitet je određen sa $42^{\circ} 26'$ sjeverne geografske širine i $19^{\circ} 16'$ istočne geografske dužine.

Naselje „Zabjelo B1,, leži uglavnom na ravnom terenu osim južnih i jugoistočnih padina prema Dajbabskoj gori na koti 65-45mnv i ravnog dijela na koti 40-39,5 mnv.

1.2. Inženjersko-geološke karakteristike

Prema karti podobnosti terena za urbanizaciju, (1:5.000) rađenoj za potrebe Revizije GUP-a ovaj prostor svrstan je u I kategoriju.

Geološku građu ovog terena čine šljunkovi i pjeskovi neravnomjernog granulometrijskog sastava i promjenljivog stepena vezivosti. Nekada su to posve nevezani sedimenti a nekada su pravi konglomerati, prekično nestišljivi. Konglomerati se drže ne samo u vertikalnim odsjecima već i u potkopinama i svodovima.

Navedene litološke strukture karakteriše dobra vodopropustljivost, a dubina izdani podzemne vode svuda je veća od 4 m, od nivoa terena.

Nosivost terena kreće se od 300 - 500 kN/m². Zbog neizraženih nagiba, čitav prostor spada u kategoriju stabilnih terena.

1.3. Step en seizmičkog intenziteta

Sa makroseizmičkog stanovišta Podgorica se nalazi u okviru prostora sa vrlo izraženom seizmičkom aktivnošću. Prema Seizmološkoj karti SFRJ, u razmjeri 1:1000000, gradsko područje je obuhvaćeno 8^o MCS skale, kao maksimalnog intenziteta očekivanog zemljotresa za povratni period od 100 godina, sa vjerovatnošću pojave 63%.

Kompleksna istraživanja i analize, sprovedeni poslije zemljotresa od 15. aprila 1979. godine, omogućili su izradu Seizmičke mikroneonizacije gradskog područja i Studije o povredljivosti objekata i infrastrukture, radjenih za potrebe Revizije GUP-a.

Seizmički hazard za ovaj prostor odnosi se na dva karakteristična modela terena konglomeratisane terase, tj. za model C₁ gdje je debljina sedimenata površinskog sloja (do podine) manja od 35 m, i model B₃ gdje je ta debljina veća od 35 m. Dobijeni parametri su sledeći:

CRNA GORA
 GLAVNI GRAD- PODGORICA
 Sekretarijat za planiranje
 prostora i održivi razvoj
 br.08-352/19-3751
 Podgorica ,25.10.2019. god.

DUP "ZABIJELO BI"
 UTU ZA UP 111- zona A, KAT PARCELE 5075/2 i
 5075/3, KO PODGORICA III

PODNOŠILAC ZAHTEVA :
 MINIĆ DRAGAN

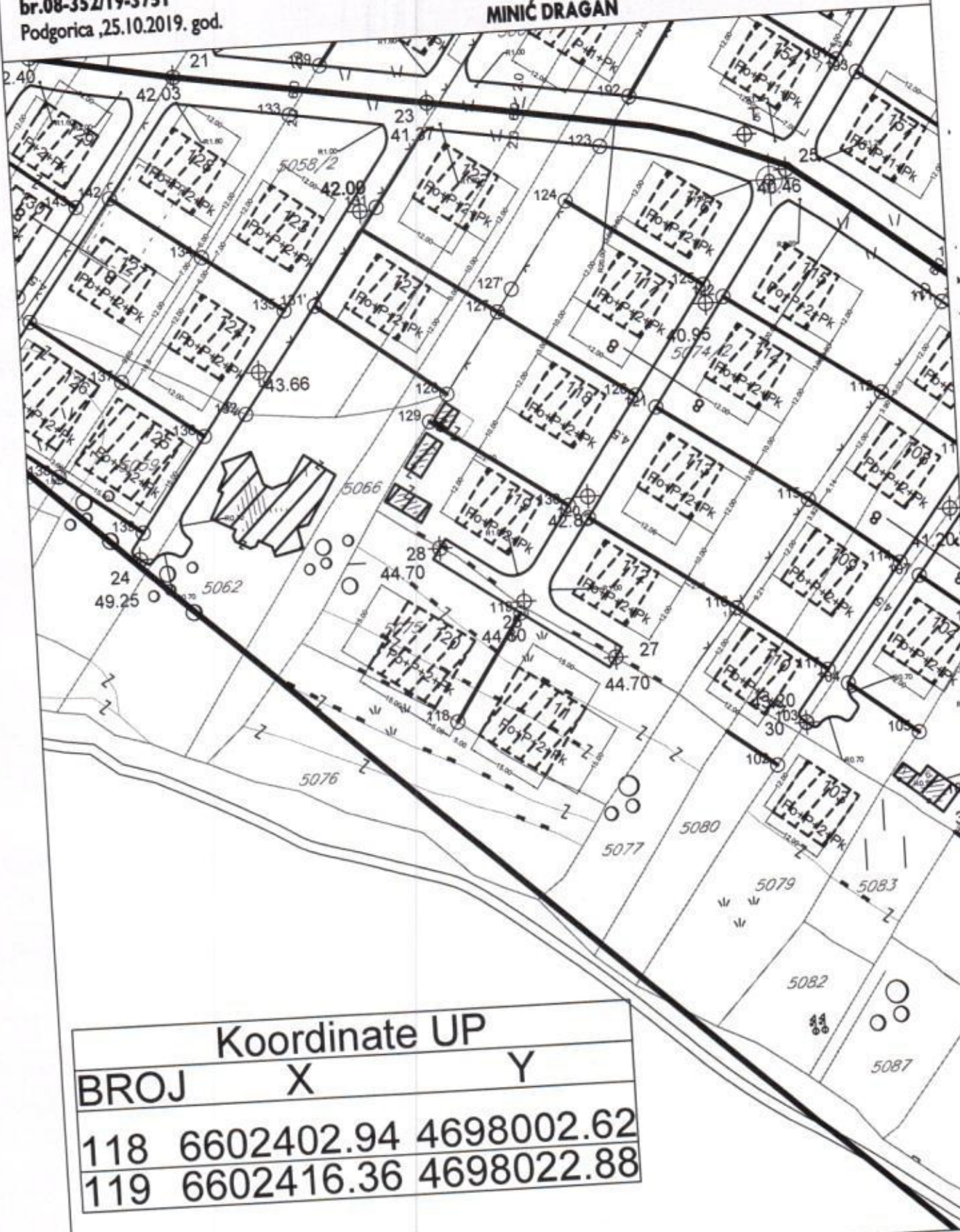

Koordinate UP		
BROJ	X	Y
118	6602402.94	4698002.62
119	6602416.36	4698022.88

PARCELACIJA



broj prilo
3

CRNA GORA
GLAVNI GRAD- PODGORICA
Sekretariat za planiranje
prostora i održivi razvoj
br.08-352/19-3751
Podgorica ,25.10.2019. god.

DUP "ZABJELO BI"
UTU ZA UP 111- zona A , KAT PARCELE 5075/2 i
5075/3, KO PODGORICA III

PODNOŠILAC ZAHTJEVA :
MINIĆ DRAGAN



-  zelenilo stambenih objekata i blokova
-  poljoprivredne površine
-  površine javne namjene

PEJZAŽNO UREDJENJE

broj priloga
9

CRNA GORA
GLAVNI GRAD- PODGORICA
Sekretarijat za planiranje
prostora i održivi razvoj
br.08-352/19-3751
Podgorica, 25.10.2019. god.

DUP "ZABJELO BI"
UTU ZA UP 111- zona A, KAT PARCELE 5075/2 I
5075/3, KO PODGORICA III

PODNOŠILAC ZAHTJEVA :
MINIĆ DRAGAN



S

površine za stanovanje malih gustina

NAMJENA POVRŠINA

broj priloge
2

CRNA GORA
GLAVNI GRAD- PODGORICA
Sekretarijat za planiranje
prostora i održivi razvoj
br.08-352/19-3751
Podgorica ,25.10.2019. god.

DUP "ZABJELO BI"
UTU ZA UP 111- zona A , KAT PARCELE 5075/2 I
5075/3, KO PODGORICA III

PODNOŠILAC ZAHTEJEVA :
MINIĆ DRAGAN



SAOBRAĆAJ

broj priloga
5

CRNA GORA
 GLAVNI GRAD- PODGORICA
 Sekretarijat za planiranje
 prostora i održivi razvoj
 br.08-352/19-3751
 Podgorica ,25.10.2019. god.

DUP "ZABJELO BI"
 UTU ZA UP 111- zona A, KAT PARCELE 5075/2 I
 5075/3, KO PODGORICA III

PODNOŠILAC ZAHTJEVA :
 MINIĆ DRAGAN

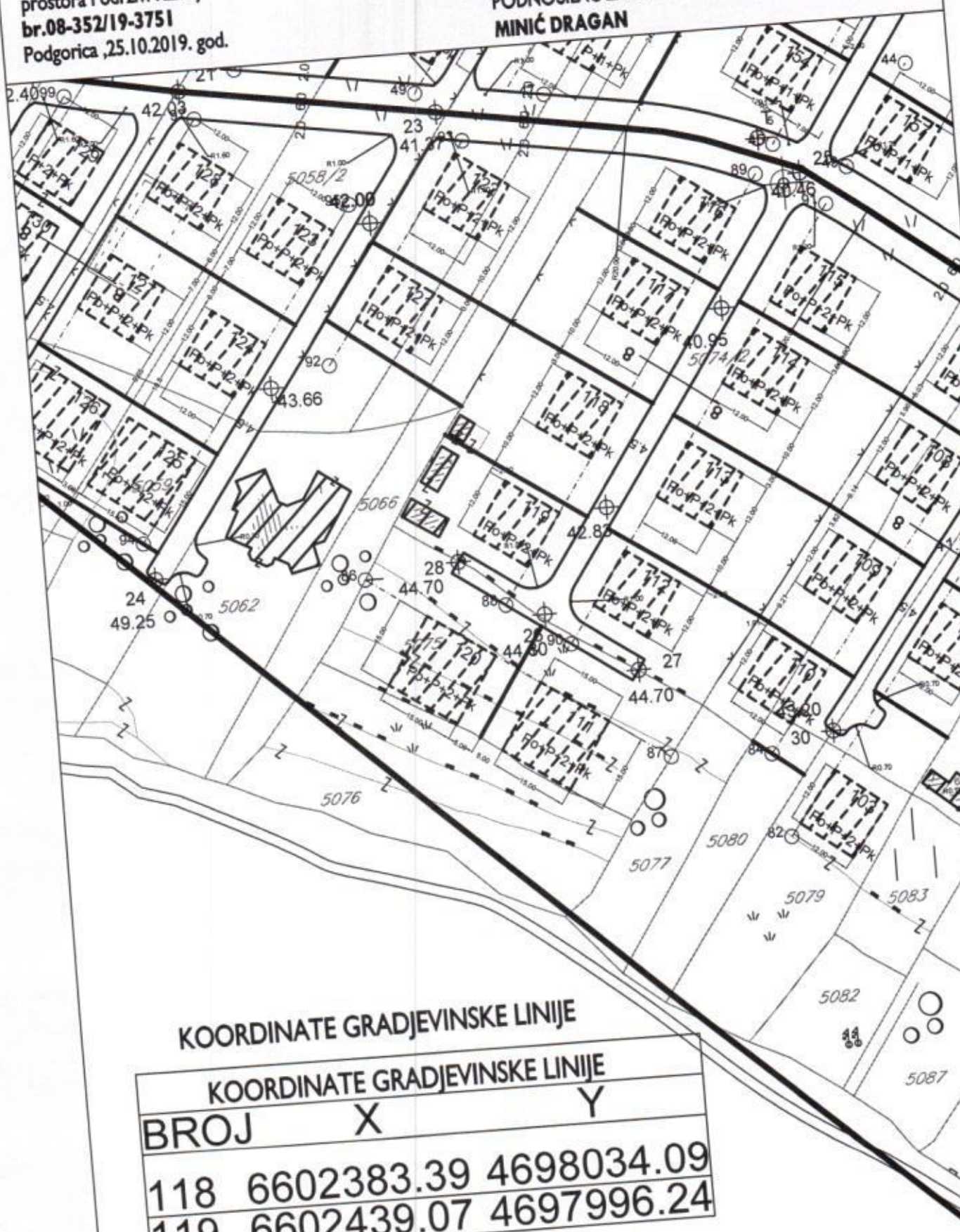

KOORDINATE GRADJEVINSKE LINIJE

KOORDINATE GRADJEVINSKE LINIJE		
BROJ	X	Y
118	6602383.39	4698034.09
119	6602439.07	4697996.24

PLAN NIVELACIJE

broj p



CRNA GORA
GLAVNI GRAD- PODGORICA
Sekretariat za planiranje prostora
i održivi razvoj

SEKTOR ZA IZGRADNJU I
LEGALIZACIJU OBJEKATA

Broj: 08-352/19-3751

Podgorica, 25.10.2019.godine

SEKRETARIJAT ZA PLANIRANJE PROSTORA I ODRŽIVI RAZVOJ

na osnovu :

- člana 74. Zakona o planiranju prostora i izgradnji objekata ("Sl.list CG" br.64/17),
- Uredbe o povjeravanju dijela poslova Ministarstva održivog razvoja i turizma jedinicama lokalne samouprave ("Službeni list Crne Gore" br.087/18 od 31.12.2018.g),
- DUP-a " **ZABJELO B1**" , Odluka o usvajanju DUP-a broj **02-030/19-2399** od **25 jula 2019. godine**
- podnjetog zahtjeva: **MINIĆ DRAGAN** , **PODGORICA** , br.08-352/19-3751 od 23.10.2019.g.
IZDAJE :

URBANISTIČKO- TEHNIČKE USLOVE

ZA IZGRADNJU OBJEKTA NA URBANISTIČKOJ PARCELI BROJ **111**, DUP -A
"ZABJELO B1", ZONA A KATASTARSKA PARCELE **5075/2** i **5075/3**, KO
PODGORICA III