

URBANISTIČKO - TEHNIČKI USLOVI

Crna Gora
Glavni Grad Podgorica
Sekretarijat za planiranje prostora i održivi razvoj

Broj: 08-352/19-3840
Podgorica, 14.11.2019.godine

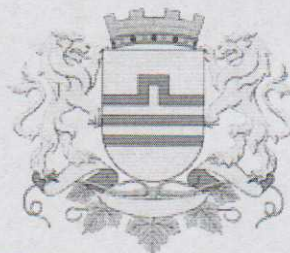

Sekretarijat za planiranje prostora i održivi razvoj, na osnovu člana 74. Zakona o planiranju prostora i izgradnji objekata („Službeni list CG”, br.64/17, 44/18, 63/18 i 11/19), Uredbe o povjeravanju dijela poslova Ministarstva održivog razvoja i turizma jedinicama lokalne samouprave („Službeni list Crne Gore”, br. 87/18), Detaljnog urbanističkog plana „Zabjelo Ljubović” u Podgorici („Službeni list Crne Gore – opštinski propisi”, broj 19/09), podnijetog zahtjeva **TERZIĆ IVANA** iz Podgorice, br.08-352/19-3840 od 7.11.2019.godine, izdaje **URBANISTIČKO - TEHNIČKE USLOVE za izradu tehničke dokumentacije za izgradnju objekta na urbanističkoj parceli UP 32, u okviru DUP-a „Zabjelo Ljubović” u Podgorici.**

PODNOŠILAC ZAHTJEVA:

IVAN TERZIĆ

POSTOJEĆE STANJE:

Na osnovu lista nepokretnosti broj 7370 KO Podgorica III, i kopije plana za kat.parcelu 3851/9, KO Podgorica III, konstatuje se da je pomenuta kat. parcela, ukupne površine 372 m², u korišćenju Terzić Ivana, u obimu prava 1/1, kao i da je ista neizgrađena. U listu nepokretnosti, ne postoje tereti i ograničenja.

List nepokretnosti i kopija plana su sastavni dio ovih UTU-a.

INŽENJERSKO GEOLOŠKE KARAKTERISTIKE

Sa aspekta topografije ukupan prostor DUP-a "Zabjelo – Ljubović" može se smatrati ravnim na koti 44 - 45 metara nadmorske visine, sa blagim padom ka jugu i nešto strmijim pojasom uz brdo Ljubović.

Geološku gradju ovog terena čine šljunkovi i pjeskovi neravnomernog granulometrijskog sastava i promenljivog stepena vezivnosti. Nekad su to posve nevezani sedimenti, a nekad pravi konglomerati, praktično nestišljivi, koji se drže u vertikalnim odsecima i u podkapinama i svodovima.

Navedene litološke strukture karakteriše dobra vodopropustljivost, a dubina izdani podzemne vode svuda je veća od 4 m, od nivoa terena.

Nosivost terena kreće se od 300-500 kN/m² za I kategoriju, 120-170 kN/m² za II kategoriju i 50-100 kN/m² za III kategoriju >10.000 Kn/M². Zbog neizraženih nagiba, čitav prostor terase spada u kategoriju stabilnih terena.

Sa makroseizmičkog stanovišta Podgorica se nalazi u okviru prostora sa vrlo izraženom seizmičkom aktivnošću. Prema Seizmološkoj karti, gradsko područje je obuhvaćeno sa 8^o MCS

skale, kao maksimalnog intenziteta očekivanog zemljotresa za povratni period od 100 godina, sa vjerovatnoćom pojave 63%.

Prema elaboratu „Seizmogeoloških podloga i seizmičke mikrorejzonizacije terena urbanog područja Titograda, Golubovaca i Tuzi“ za ovo područje usvojena su dva karakteristična modela terena konglomeratisane terase, tj. za model C1 gdje je debljina sedimenata površinskog sloja (do podine) manja od 35 m, i model C2 gdje je ta debljina veća od 35 m.

Dobijeni parametri su sljedeći:

- koeficijent seizminosti K_s 0,079 - 0,090
- koeficijent dinaminosti K_d $1,00 > K_d > 0,47$
- ubrzanje tla $Q_{max}(q)$ 0,288 - 0,360
- intenzitet u (MCS) 9° MCS

KLIMATSKE KARAKTERISTIKE

Urbano područje Podgorice karakteriše slabije modifikovan maritimni uticaj Jadranskog mora. Zime su blage, sa rijetkim pojavama mrazeva, dok su ljeta žarka i suva.

Izrazito velike mikroklimatske razlike unutar gradskog područja ne mogu se očekivati obzirom na relativnu topografsku ujednačenost i ne tako velike i guste komplekse visoke gradnje.

TEMPERATURA VAZDUHA

U Podgorici je registrovana srednja godišnja temperatura od $15,5^\circ$ C. Prosječno najhladniji mjesec je januar sa 5° C, a najtopliji jul sa $26,7^\circ$ C.

Maritimni uticaj ogleda se u toplijoj jeseni od proljeća za $2,1^\circ$ C, sa blažim temperaturnim prelazima zime u ljeto, od ljeta u zimu.

U toku vegetacionog perioda (april - septembar) prosječna temperatura vazduha iznosi $21,8^\circ$ C, dok se srednje dnevne temperature iznad 14° C, javljaju od aprila do oktobra.

Srednji vremenski period u kome je potrebno grijanje stambenih i radnih prostorija proteže se od 10 novembra do 30 marta, u ukupnom trajanju od 142 dana.

VLAŽNOST VAZDUHA

Prosječna relativna vlažnost vazduha iznosi 65,6%, sa max od 77,2% u novembru i min od 49,4% u julu. Tokom vegetacionog perioda, prosječna relativna vlažnost vazduha je 56,7%.

OSUNČANJE, OBLAČNOST I PADAVINE

Srednja godišnja suma osunčanja iznosi 2.456 asova. Najsunčaniji mjesec je jul sa 344,1, a najkraće osunčanje ima decembar sa 93,0 asova. U vegetacionom periodu osunčanje traje 1.658 asova.

Godišnji tok oblačnosti ima prosječnu vrijednost od 5,2 desetina pokrivenosti neba. Najveća oblačnost je u novembru 7,0, a najmanja u avgustu 2,8. Prosječna vrijednost oblačnosti u vegetacionom periodu je 4,3.

Srednji prosjek padavina iznosi 1.692 mm godšnje, sa maksimumom od 248,4 mm, u decembru i minimumom od 42,0 mm, u julu. Padavinski režim oslikava neravnomjernost raspodjele po mjesecima, uz razvijanje ljetnjih lokalnih depresija sa nepogodama i pljuskovima. Vegetacioni period ima 499,1 mm padavina ili 20,6 % od srednje godšnje količine.

Period javljanja sniježnih padavina traje od novembra do marta, sa prosječnim trajanjem od 5,4 dana, a snijeg se rijetko zadržava duže od jednog dana.

POJAVE MAGLE, GRMLJAVINE I GRADA

Prosječna godišnja čestina pojave magle iznosi 9 dana, sa ekstremima od 1 do 16 dana. Period javljanja magle traje od oktobra do juna, sa naješćom pojavom u decembru i januaru (po 2,6 dana).

Nepogode (grmljavine) javljaju se u toku godine prosječno 53,7 dana, sa maksimumom od 7,7 dana, u junu i minimumom od 1,9 dana, u januaru.

Pojava grada registruje se u svega 0,9 dana prosječno godišnje, sa zabilježenim maksimumom od 4 dana.

VJETROVI

Na području Podgorice od brojnih pravaca duvanja vjetra dva su uglavnom nosioci vremenskih prilika. To su sjever i jugo koji duvaju uglavnom u periodu septembar - april. Prosječan broj dana sa vjetrom je oko 60, što ima poseban uticaj na klimu Podgorice, utičući na subjektivni doživljaj temperature, čineći ga za par stepeni nižim. Jačina sjevernog vjetra se povećava, skoro proporcijalno, od krajnjeg sjevera ka krajnjem jugu. Južni vjetrovi su manje učestalosti i manje jačine i po pravilu donose padavine.

Najveću učestalost javljanja ima sjeverni vjetar a najmanju istočni.

Najveću srednju brzinu godišnje ima sjeveroistočni vjetar (6,2 m/sec), koji najveću vrijednost bilježi tokom zime (prosječno 8,9 m/sec). Maksimalna brzina vjetra od 34,8 m/sec. (125,3 km/as i pritisak od 75,7 kg/m²) zabilježena je kod sjevernog vjetra. Jaki vjetrovi su najčešći u zimskom periodu sa prosječno 20,8 dana, a najrjeđi ljeti sa 10,8 dana. Tokom vegetacionog perioda jaki vjetrovi se javljaju prosječno 22,1 dan.

FLORA I FAUNA

Konkretna istraživanja florističkog sastava kao i raznolikosti faune nisu rađena za uže kao ni za šire područje zahvata plana, samim tim ne postoje detaljni stručni i naučni podaci, kao ni podaci o prisustvu zaštićenih vrsta i njihovim staništima.

PLANIRANO STANJE:

Kat.parcela 3851/9 KO Podgorica III se nalazi u zahvatu DUP-a »Zabjelo Ljubović« u Podgorici. Ovim planskim dokumentom, kat. parcela 3851/9 čini dio planirane urbanističke parcele 32.

Urbanistička parcela UP 32, formirana je od kat.parcela 3851/6, 3851/9, 3851/8 i malih djelova 3851/2 i 3851/9 KO Podgorica III.

Površina urbanističke parcele UP 32, iznosi 2079,36 m², i ista je precizno definisana koordinatama tačaka granice parcele datim u grafičkom prilogu ovih uslova.

Napomena: Nedostajuće koordinate granice parcele (u dijelu granice koji se poklapa sa granicama katastarskih parcela), kao i precizne površine udjela kat.parcela 3851/2 i 3851/3 u površini urbanističke parcele UP 32, određiće se na osnovu koordinata prelomnih tačaka granica pomenutih katastarskih parcela, za čije izdavanje je nadležna Uprava za nekretnine – Područna jedinica Podgorica.

Na urb.parceli UP 32 planirana je namjena "kolektivno stanovanje sa djelatnostima – TIP S4".

DUP definiše elemente urbanistike regulacije:

Urbanistička parcela može obuhvatiti i više urbanističkih parcela, a može se formirati i od dela konkretne parcele (slučajevi deljenja postojeće parcele u cilju omogućavanja izgradnje novog objekta) uz obezbeđenje direktne pristupačnosti sa javne površine. Parametri gradnje važe za novoformiranu parcelu u skladu sa tipom stanovanja i veličinom parcele koja je definisana za svaki tip.

Kota poda prizemlja je u funkciji organizacije u okviru samog objekta kao i formiranja podzemnih etaža (podrumska ili suterenska etaža, odnosno više podzemnih etaža. Maksimalna kota poda prizemlja je na 1.2 m od kote pristupne saobraćajnice.

Spratnost novoplaniranih objekata definisana je prema tipu stanovanja koji je u direktnoj vezi sa veličinom urbanističke parcele.

Urbanistički parametri se računaju u skladu sa Pravilnikom o bližem sadržaju i formi planskog dokumenta, kriterijumima namjene površina, elementima urbanistike regulacije i jedinstvenim grafikim simbolima, Ministarstva uređenja prostora i zaštite životne sredine (Sl.list CG br.24/10 i 33/14) kao i Pravilnikom o nainu obrauna površine i zapremine objekata (Sl. list CG br. 47/13) i Crnogorskim standardom MEST EN 15221-6.

Sastavni dio urbanističko tehničkih uslova su i izvodi iz grafičkih priloga Plana.

USLOVI PARCELACIJE, REGULACIJE, NIVELACIJE I MAKSIMALNI KAPACITETI

- Ovaj tip stanovanja planiran je na urbanističkim parcelama površine od 1000 - 3000m². Definisan je kao pretežna namena u okviru koje je moguća izgradnja objekata u funkciji stanovanja i stanovanja sa delatnostima ili samo delatnosti
- Stanovanje je moguće organizovati u slobodnostojećim objektima sa jednom ili više lamela.
- Maksimalna spratnost u okviru ovog tipa je Su(Po)+P+4+Pk,
- Maksimalni indeks zauzetosti parcele 0.5
- Maksimalni indeks izgrađenosti parcele 3.0
- Minimalna udaljenost novog objekta od susedne parcele je 2m, ukoliko je u kontaktu parcela sa tipom stanovanja S1 i S2, ukoliko kontaktira sa parcelama na kojima je planirana izgradnja objekata tip S3, S4 i S5 minimalna udaljenost od susedne parcele je 3m. Novi objekat je moguće postaviti i na granicu parcele, graditi ga kao dvojni ili objekat u nizu, ali uz međusobnu saglasnost suseda i uz uslov da se prema susedu nemogu otvarati otvori. Dati uslovi važe za nadzemne etaže. Podzemne etaže se mogu graditi na 1m do susedne parcele a u cilju obezbeđenja potrebnog broja garažnih mesta.
- U daljoj realizaciji plana pre svega kada se gradi novi objekat ili postojeći zamenjuje moguće je udruživanje sa susednim parcelama u cilju formiranja veće parcele i tada važe uslovi plana za novoformiranu parcelu odnosno tip stanovanja kome tako formirana parcela pripada.
- Postojeći objekti definisanih horizontalnih i vertikalnih gabarita mogu se kao takvi zadržati. Ukoliko postoji zahtev ili potreba korisnika ovi objekti se mogu nadgraditi ili dograditi do maksimalno zadatih parametara (spratnost, indeks zauzetosti parcele, indeks izgrađenosti). Svi postojeći objekti mogu pretrpeti i totalnu rekonstrukciju, odnosno postojeći objekat se može porušiti i izgraditi novi, pri čemu važe uslovi za izgradnju novog objekta. Svi postojeći objekti gabarita većih od zadatih i spratnosti veće od maksimalne (objekti sa prekoračenim maksimalnim zadatim urbanističkim parametrima) kao takvi se mogu zadržati bez mogućnosti intervencija.
- Postojeći objekti koji se nadgrađuju. Nadgradnju je moguće izvršiti do spratnosti P+4+Pk, pri čemu visinu objekta uklopiti sa okolnim objektima.
- U grafikim priložima dati su grafički i numerički podaci. Na nivou blokova definisane su građevinske linije. Novi objekti se moraju postavljati na zadate građevinske linije osim objekti u unutrašnjosti bloka koji se radi bolje organizacije i iskorišćenosti parcele mogu postaviti i iza građevinske linije. Postojeći objekti koji zadiru u novoplaniranu građevinsku liniju kao takvi se mogu zadržati s tim ukoliko se ruše i gradi novi objekat pri postavljanju novog objekta mora se poštovati zadata građevinska linija. Postojeći objekti koji zadiru u novoplaniranu građevinsku liniju a neugrožavaju planiranu regulativu mogu se nadgraditi i dograditi do planom zadatih maksimalnih parametara.
- U okviru objekta stanovanja i to u prizemlju moguća je organizacija delatnosti. Realizacija dela prostora opredeljenog za delatnosti je fazna i prepušta se investitoru. Delatnosti koje su u kombinaciji sa stanovanjem moraju biti kompatibilne sa istim odnosno da neugrožavaju funkciju stanovanja i životne sredine. Pre svega to su trgovina, ugostiteljstvo, usluge i sl.

- Parkiranje je planirano na parceli, a garažiranje isključivo u okviru objekta. Parkiranje na parceli obezbediti za delatnosti ukoliko se obavljaju u objektu a parkiranje za stanare obezbediti u garažama koje će se organizovati u podrumskim odnosno suterenskim etažama. Ukoliko se potreban broj parking mesta ne može ostvariti u jednoj podzemnoj etaži organizovati ga u više podzemnih etaža.

Za potrebe parkiranja stanara u okviru ovog tipa stanovanja obezbediti 1.1 parking (garažno) mesto po stambenoj jedinici. Ukoliko se u objektu obavljaju delatnosti neophodno je obezbediti potreban broj parking mesta i to po normativu jedno parking mesto na 50m² poslovnog prostora. Ukoliko se u podrumskim odnosno suterenskim etažama organizuje garažiranje iste ne ulaze u obraun BGP. Parkiranje se može organizovati u unutrašnjosti parcele ili kao upravno parkiranja sa manje prometnih ulica prema kojima je i građevinska linija planirana na 7m.

OBLIKOVANJE I MATERIJALIZACIJA

Objekat oblikovati u skladu sa pozicijom namenom i okruženjem, u izgradnji koristiti prirodne materijale, kose krovne ravni i dr. Nagib koroza prilagoditi odabranom materijalu.

Prema ulicama i susednim parcelama moguće je ograđivanje i to živom zelenom ogradom. Ograde se postavljaju na regulacionu liniju tako da živa ograda bude na zemljištu vlasnika ograde ili na granicu između dve urbanističke parcele.

Rešavanjem zahteva korisnika za gradnjom ili intervencijom na postojećim objektima, uz striktnu kontrolu tehničke dokumentacije i realizacije, doprineće se unapređenju arhitektonskih i likovnih vrednosti samih objekata, a samim tim i ukupne slike naselja i grada. Arhitektonski volumeni objekata moraju biti pažljivo projektovani sa ciljem dobijanja homogene slike naselja i grada.

Fasade objekata kao i krovni pokrivači su predviđeni od kvalitetnog i trajnog materijala i kvalitetno ugrađeni.

U objektima u kojima se prizemlja koriste kao poslovni prostori isti enterijerski moraju biti obrađeni u skladu sa objektom u kome se nalaze. Izlozi treba da su u skladu sa susednim izlozima i u skladu sa arhitekturom konkretnog objekta.

Komercijalni natpisi i panoi moraju biti realizovani na visokom likovnom nivou.

Urbana oprema mora biti projektovana, birana i koordinirana sa pažnjom, posebno u okviru prostora gde se predviđa veće okupljanje.

Rasvetu prostora kolskih i pešačkih komunikacija treba izvesti pažljivo odabranim rasvetnim telima, sa dovoljnim osvetljenjem za potrebe normalne funkcije prostora.

U objektima kolektivnog stanovanja podrumске ili suterenske etaže mogu se koristiti za izgradnju garaža za potrebe stanara zgrade. Gde je to moguće podzemne građevinske linije se mogu pomeriti na 1m do granice parcele radi obezbeđenja prostora za garažiranje što većeg broja automobila, takođe je u cilju obezbeđenja garažiranja a gde je to potrebno formirati i više podzemnih etaža. Uz uslov da se obezbedi potreban broj garačnih mesta prema broju stambenih jedinica, suterenska etaža se može koristiti prema potrebi korisnika (stanovanje, ostave, delatnosti isl.). Ukoliko se suterenske etaže, odnosno podrumске garaže koriste za garažiranje iste ne ulaze u obračun BGP objekta.

Eventualnu etapnost građenja objekta treba predvideti tehničkom dokumentacijom, uz odgovarajuće odobrenje urbanističke službe.

Za sve objekte su obavezni kosi krovovi, dvovodni ili četvorovodni, a kod komplikovanijih objekata i kombinovani, nagib krovnih ravni je u funkciji odabranog krovnog pokrivača. Krov u zavisnosti od odabranog krovnog pokrivača može biti i zasveden. Krovni pokrivač je crep, eternit, tegola ili neki drugi kvalitetan savremeni materijal.

Gde postoje tehničke mogućnosti, pored planiranih, ostavlja se mogućnost za korišćenje potkrovnih prostora za stanovanje u nepromijenjenom spoljnjem gabaritu objekta (ukoliko su veliki rasponi objekta uslovlili visok tavanaški prostor i sl.) Osvetljenje ovakvih prostora moguće je isključivo preko krovnih prozora postavljenih u ravni krova.

Obrada prozorskih otvora i vrata u skladu sa arhitekturom i materijalizacijom objekta.

Ozelenjavanje vršiti autohtonim vrstama u skladu sa uslovima datim u prilogu ozelenjavanje i zaštita životne sredine.

U okviru predmetnog prostora ogradjivanje je moguće isključivo živom zelenom ogradom koji treba uklopiti u opštu sliku naselja i koja treba da bude u skladu sa celokupnim ozelenjavanjem i parternim uređenjem.

Sve priključke raditi prema UTU iz plana i uslovima priključka dobijenim od nadležnih komunalnih organizacija.

Svi objekti moraju biti izgrađeni prema važećim propisima za građenje u seizmičkim područjima.

SMJERNICE ZA POVEĆANJE ENERGETSKE EFIKASNOSTI, RACIONALNU POTROŠNJU ENERGIJE I KORIŠĆENJE OBNOVLJIVIH IZVORA ENERGIJE

U cilju energetske i ekološki održive izgradnje objekata treba težiti:

- Smanjenju gubitaka toplote iz objekta poboljšanjem toplotne zaštite spoljnih elemenata i povoljnim odnosom osnove i volumena zgrade
- Povećanju toplotnih dobitaka u objektu povoljnom orijentacijom zgrade i korišćenjem suneve energije
- Korišćenju obnovljivih izvora energije u zgradama (biomasa, sunce, vjetar itd)
- Povećanju energetske efikasnosti termoenergetskih sistema. U cilju racionalnog korišćenja energije treba iskoristiti sve mogućnosti smanjenja korišćenja energije u objektima. Pri izgradnji objekata koristiti savremene termoizolacione materijale, kako bi se smanjila potrošnja toplotne energije.
- Predvidjeti mogućnost korišćenja solarne energije.
- Kao sistem protiv preterane insolacije koristiti održive sisteme (zasenu škurama, građevinskim elementima, zelenilom i sl.) kako bi se smanjila potrošnja energije za veštaku klimatizaciju.
- Pri proraunu koeficijenta prolaza toplote objekata uzeti vrednosti za 20-25% niže od maksimalnih dozvoljenih vrednosti za ovu klimatsku zonu.
- Drvoredima i gustim zasadima smanjiti uticaj vetra i obezbediti neophodnu zasenu u ljetnjim mesecima

Cilj sveobuhvatne uštede energije, a time i zaštite životne sredine je stvoriti preduslove za sistemsku sanaciju i rekonstrukciju postojećih zgrada, a zatim i povećanje obavezne toplotne zaštite novih objekata. Prosene stare kuće godišnje troše 200-300 kWh/ m² energije za grejanje, standardno izolovane kuće ispod 100, savremene niskoenergetske kuće oko 40, a pasivne 15

kWh/ m² i manje. Energijom koja se danas potroši u prosonoj kući u Crnoj Gori, možemo zagrijati 3-4 niskoenergetske kuće ili 8-10 pasivnih kuća.

Nedovoljna toplotna izolacija dovodi do povećanih toplotnih gubitaka zimi, hladnih spoljnih konstrukcija, oštećenja nastalih vlagom (kondenzacijom) kao i pregrijavanja prostora leti.

Posledice su oštećenja konstrukcije, nekonformno i nezdravo stanovanje i rad. Zagrijavanje takvih prostora zahteva veću količinu energije što dovodi do povećanja cene korišćenja i održavanja prostora, ali i do većeg zagađenja životne sredine. Poboľšanjem toplotno izolacionih karakteristika zgrade moguće je postići smanjenje ukupnih gubitaka toplote za proseno 40 do 80%.

Kod gradnje novih objekata važno je već u fazi idejnog rešenja u saradnji sa projektantom predvideti sve što je potrebno da se dobije kvalitetna i optimalna energetski efikasna zgrada.

Zato je potrebno:

- Analizirati lokaciju, orijentaciju i oblik kuće;
- Primeniti visoki nivo toplotne izolacije kompletnog spoljnog omotaa objekta i izbegavati toplotne mostove. U cilju racionalnog korišćenja energije treba iskoristiti sve mogućnosti smanjenja korišćenja energije u objektima. Pri izgradnji objekata koristiti savremene termoizolacione materijale, kako bi se smanjila potrošnja toplotne energije;
- Iskoristiti toplotne dobitke od sunca i zaštititi se od preteranog osunanja. Kao sistem protiv preterane insolacije koristiti održive sisteme (zasenu škurama, građevinskim elementima, zelenilom i sl) kako bi se smanjila potrošnja energije za veštaku klimatizaciju. Drvoredima i gustim zasadima smanjiti uticaj vetra i obezbediti neophodnu zasenu u letnjim mesecima;
- Rashladno opterećenje treba smanjiti putem mera projektovanja pasivnih kuća. To može uključiti izolovane površine, zaštitu od sunca putem npr. brisoleja, konzolne strukture, ozelenjene nadstrešnice ili njihove kombinacije;
- Pri proraunu koeficijenta prolaza toplote objekata uzeti vrijednosti za 20-25% niže od maksimalnih dozvoljenih vrednosti za ovu klimatsku zonu;
- Niskoenergetske tehnologije za grejanje i hlađenje se trebaju uzeti u obzir gde god je to moguće;
- Kad god je to moguće, višak toplote iz drugih procesa će se koristiti za predgrijavanje tople vode za hotel, vile i dr.;
- Održivost fotovoltainih ćelija treba ispitati u svrhu snabdevanja niskonaponskom strujom za rasvetu naselja, kao i druge mogućnosti, poput punjenja elektrinih vozila.

PREPORUKE ZA SMANJENJE UTICAJA I ZAŠTITU OD ZEMLJOTRESA, KAO I DRUGE USLOVE ZA ZAŠTITU OD ELEMENTARNIH NEPOGODA I TEHNIKO TEHNOLOŠKIH I DRUGIH NESREĆA

Obavezno je poštovanje svih zakonskih propisa, pravilnika, standarda i normativa i predviđenih za aseizmiko projektovanje i građenje objekata. Aktivnosti od interesa za odbranu sprovoditi na osnovu Zakona o odbrani ("Službeni list RCG" 47/2007) i podzakonskih akata koja prizlaze iz ovog zakona.

SMJERNICE ZA ZAŠTITU OD ELEMENTARNIH I DRUGIH NEPOGODA

Radi zaštite od elementarnih nepogoda postupiti u skladu sa Zakonom o zaštiti i spašavanju (Sl. List CG br.13-2007) i Pravilnikom o mjerama zaštite od elementarnih nepogoda (Sl.list RCG br. 8-1993). Pored mjera zaštite koje su postignute samim urbanistikim rješenjem ovim uslovima se nalažu obaveze prilikom izrade tehnike dokumentacije kako bi se ostvarile potrebne preventivne

mjere zaštite od katastrofa i razaranja. Radi zaštite od elementarnih i drugih nepogoda, zbog eventualnih nepovoljnosti inženjersko geoloških i seizmikičkih uslova tla, sva rješenja za buduću izgradnju i uređenje prostora moraju se zasnivati na nalazima i preporukama inženjerskogeoloških istraživanja sa mikroseizmikom rejonizacijom terena. Neophodno je sprovesti naknadna geotehnička istraživanja u pogledu hidroloških svojstava tla, kao i konstatovanje drugih relevantnih elemenata za temeljenje objekata, postavljanje saobraćajnica i objekata komunalne infrastrukture. Zbog visokog stepena seizmike opasnosti sve proraune seizmike stabilnosti izgadnje zasnivati na posebno izrađenim podacima mikroseizmike rejonizacije, a objekte od opšteg interesa sraunati sa većim stepenom opšte seizminosti kompleksa.

SMJERNICE ZA ZAŠTITU OD POŽARA

Radi zaštite od požara planirani novi objekti moraju biti realizovani prema Zakonu o zaštiti i spašavanju (Službeni list CG br. 13/07, 05/08, 86/09, 32/11 i 54/16) i odgovarajućim tehničkim protivpožarnim propisima, standardima i normativima, tako da ukupnom realizacijom ne bude pogoršana ukupna protivpožarna bezbednost prostora, a na slobodnom prostoru oko planiranih objekata mora biti ugrađena odgovarajuća hidrantska mreža prema Pravilniku o tehničkim normativima za hidrantsku mrežu za gašenje požara ("Sl.list SFRJ", br. 30/91).

Objekti moraju biti realizovani u skladu sa Pravilnikom za elektroinstalacije niskog napona ("Sl.list SRJ", br.28/95) i Pravilnikom za zaštitu objekata od atmosferskog pražnjenja ("Sl. list SRJ",br.11/96).

Planskim rešenjem objekti su locirani tako da je svakom objektu obezbeđen pristupni put za vatrogasna vozila, shodno Pravilniku za pristupne puteve. Objekti su locirani tako da ne postoji međusobna ugroženost.

Prilikom izrade investiciono – tehničke dokumentacije obavezna je izrada projekata ili elaborata zaštite od požara (i eksplozija ako se radi o objektima u kojima su definisane opasnosti od požara i eksplozija), planova zaštite i spašavanja prema izrađenoj proceni ugroženosti za svaki hazard posebno i na navedeno se moraju pribaviti odgovarajuća mišljenja i saglasnosti u skladu sa Zakonom.

USLOVI I MJERE ZAŠTITE ŽIVOTNE SREDINE

Obzirom na planiranu intervenciju u prostoru razvoj područja mora biti kompatibilan s ekološkim uslovima i zasnovan na ouvanju kvaliteta životne sredine.

Pri tom je neophodno da se smanji devastacija prostora (kontrolom rizinih aktivnosti), a da se kontroliše postojeći nivo antropogenog prostora (eventualno povećanje se uslovljava saniranjem odgovarajućeg dela u postojećem prostoru). Na kraju, mora da se obezbedi saniranje degradiranih i ugroženih područja.

Jedan od osnovnih ciljeva je zaštita i ouvanje postojeće ekološke ravnoteže. Kako je područje podložno zagađenjima razliite geneze, nephodno je da se ovaj problem posmatra u okviru šireg područja i itava problematika rešava na identinom nivou.

Predmetni prostor svojim heterogenim prostornim, antropografskim, geofizikim, klimatološkim i drugim karakteristikama predstavlja prostor na kome je u prilinoj meri osiromašena prirodna sredina.

Zakonske mjere za zaštitu životne sredine

U okviru raspoloživih mehanizama za zaštitu životne sredine koji se koriste prilikom sprovođenja prostornih i urbanistikih planova, kao obavezne, treba da se sprovede obaveze iz važećih zakonskih propisa, prvenstveno: Zakon o životnoj sredini, („Sl. list RCG”, br. 48/08,40/10 i 40/11), kao i Zakon o zaštiti od buke u životnoj sredini („Sl. list RCG”, br. 28/11), Zakon o inspekcijском nadzoru („Sl. list RCG”, br.39/03 i „Sl. list CG”, br. 76/09), Zakon o proceni uticaja

na životnu sredinu ("Sl. list RCG", br. 80/05 i „Sl. list CG”, br. 40/10,40/11), Zakon o strateškoj proceni uticaja na životnu sredinu ("Sl. list RCG", br. 80/05 i „Sl. list CG”, br. 73/10,40/11 i 59/11), Zakon o integrisanom spreavanju i kontroli zagađivača životne sredine („Sl. list RCG”, br. 80/05 i „Sl. list CG”, br. 54/09 i 40/11) i dr.

Prilikom odobravanja intervencije u prostoru strune službe opštine treba da se rukovode sledećim:

- Planirane intervencije u zahvatu plana treba da budu bezbedne sa aspekta zagađenja životne sredine
- Poštovati sve propise i parametre date u planu, naročito principe ozelenjavanja prostora
- Regulisati otpadne vode na adekvatan način da se eliminiše svako potencijalno zagađenje
- Površinske otpadne vode organizovano prikupljati putem atmosferske kanalizacije
- Ukupna izgradnja na području plana treba da bude realizovana prema standardima koji obezbeđuju smanjenje ukupne potrošnje energije i upotrebu obnovljivih izvora energije. Standarde za izgradnju treba temeljiti na Evropskoj direktivi o energetske svojstvima E 2002/91/EC (16.12.2002.)

Za sve objekte koji podležu izradi Elaborata o proceni uticaja na životnu sredinu neophodno je sprovesti postupak izrade, a prema važećem Zakonu o životnoj sredini Zakonu o proceni uticaja na životnu sredinu, kao i svim važećim pravilnicima vezanim za ovu oblast.

USLOVI ZA PEJZAŽNO OBLIKOVANJE

Blokovsko zelenilo

Oko objekata kolektivnog stanovanja i objekata kolektivnog stanovanja sa delatnostima planirano je blokovsko zelenilo.

Blokovsko zelenilo zauzima centralni dio naselja. Ova kategorija zelenila je osnova u dogradnji sistema zelenih površina i spajanju zona individualnih stambenih objekata sa park-šumom Ljubović.

Koncept velikih, otvorenih površina tj. izgradnja "zelenog bloka" daje opštu atmosferu naselju i predstavlja okosnicu slike naselja.

Smernice za ozelenjavanje:

- sadnju vršiti u manjim grupama ili u vidu solitera
- koristiti visokodekorativne biljne vrste
- prilikom izbora biljnog materijala i njihovog komponovanja voditi računa o vizurama, spratnosti i arhitekturi objekata
- formiranje kvalitetnog travnjaka otpornog na sušu i gaženje
- na svim manjim slobodnim površinama koristiti parterno zelenilo
- za parterno zelenilo koristiti visokokvalitetne trave, jednogodišnje cveće, perene, dekorativne žbunaste vrste različitog kolorita i habitusa (od pleglih do piramidalnih)
- za ozelenjavanje popločanih površina (platoi) koristiti zelenilo u žardinjerama ili sadnju vršiti u otvore za sadnice, moguće je i sezonskim cvećem, perenama ili drugim autohtonim dendro materijalom.
- za sadnju u žardinjerama koristiti nisko drveće (*Lagerstroemia indica*, *Crataegus oxycantha* 'Rubra Plena', *Laurus nobilis*, *Ligustrum japonicum*, i sl.), različite žbunaste vrste kao i dekorativne puzavice (*Tecoma radicans*, *Wisteria sinensis*), takođe je moguća sadnja sezonskim cvećem, perenama i sl.
- duž trotoara, platoa i staza postaviti klupe za odmor i kante za otpatke savremenog

dizajna.

Daje se opšti predlog sadnog materijala, ostavljajući glavni izbor projektantu uz poštovanje datih uslova.

Opšti uslovi:

Kod izbora sadnog materijala koristiti vrste otporne na ekološke uslove sredine i usklađene sa kompozicionim i funkcionalnim zahtevima.

Sadnice moraju da su zdrave i rasadnički pravilno odnegovane.

Predlog za četinarske vrste:

Cedrus deodara

Cedrus atlantica 'Glauca'

Cupressus sempervirens var. pyramidalis

Cupressus arizonica 'Glauca'

Predlog za drveće i grmlje:

Berberis thunbergii 'Atropurpurea'

Albizzia julibrissin

Aspidea sp.

Acacia sp.

Acer platanoides

Acer pseudoplatanus

Acer palmatum

Arbutus unedo

Cercis siliquastrum

Chamaerops sp.

Calistemon citrinus

Spirea sp.

Cotoneaster sp.

Buxus sempervirens

Pittosporum tobira

Viburnum tinus

Pyracantha coccinea

Fraxinus americana

Koelreuteria paniculata

Laurus nobilis

Lagerstroemia sp

Magnolia sp.

Malus sp.

Melia azedarach

Nerium oleander

Olea europaea

Prunus pissardii

Phoenix sp.

Photinia sp.

Quercus ilex

Tilia cordata

Tamarix sp.

Celtis australis

Lagerstroemia indica

Ligustrum japonicum

Prunus laurocerassus

Nabrojani lišćarski i četinarski rodovi i vrste služe samo kao predlog za pojedinačni izbor prilikom detaljnog planskog uređenja prostora - izvođački projekat. Svakako da to mogu biti vrste van gore preporučenih, ukoliko su se pokazale kao dobre na širem prostoru, imajući u vidu matični supstrat, poziciju i druge bitne parametre.

USLOVI I MJERE ZAŠTITE NEPOKRETNIH KULTURNIH DOBARA I NJIHOVE ZAŠTIĆENE OKOLINE

Na prostoru Detaljnog urbanistikog plana nema registrovanih spomenika kulture.

Ukoliko se prilikom izvođenja građevinskih i zemljanih radova bilo koje vrste na području zahvata naiđe na nalazište ili nalaze arheološkog znaenja, prema članu 87 i članu 88. Zakona o zaštiti kulturnih dobara (Sl. List RCG, br. 49/10, 40/11) pravno ili fizičko lice koje neposredno izvodi radove, dužno je prekinuti radove i o nalazu bez odgađanja obavijestiti Ministarstvo kulture i Upravu za zaštitu kulturnih dobara radi utvrđivanja daljeg postupka.

USLOVI ZA LICA SMANJENE POKRETLJIVOSTI I LICA SA INVALIDITETOM

Potrebno je u projektovanju i izvođenju obezbediti pristup svakom objektu koji mogu da koriste lica sa ograničenim mogućnostima kretanja. U tu svrhu projektovati svuda uz stepenišne prostore i rampe u skladu sa propisima.

Nivelacije svih pešačkih staza i prolaza raditi takođe u skladu sa važećim propisima o kretanju invalidnih lica.

USLOVI ZA POSTAVLJANJE I GRADNJU POMOĆNIH OBJEKATA

Ograđivanje parcela i postavljanje pomoćnog objekta vršiti u skladu sa Odlukom o postavljanju odnosno građenju i uklanjanju pomoćnih objekata na teritoriji Glavnog grada Podgorice.

MOGUĆNOST FAZNOG GRAĐENJA OBJEKTA

Eventualnu etapnost građenja objekta treba predvideti tehničkom dokumentacijom, uz odgovarajuće odobrenje urbanističke službe.

USLOVI PRIKLJUČENJA NA INFRASTRUKTURU

USLOVI PRIKLJUČENJA NA ELEKTROENERGETSKU INFRASTRUKTURU

Instalacije projektovati u skladu sa važećim pravilnicima i standardima za ovu oblast. Mjesto i način priključenja objekta na elektroenergetsku mrežu odrediće nakon izrade projektne dokumentacije stručne službe CEDIS-a.

USLOVI PRIKLJUČENJA NA VODOVODNU I KANALIZACIONU INFRASTRUKTURU

Hidrotehničke instalacije projektovati i izvesti u skladu sa uslovima "Vodovod i kanalizacija" d.o.o., koji su sastavni dio ovih UTU.

USLOVI PRIKLJUČENJA NA SAOBRAĆAJNU INFRASTRUKTURU

Grafičkim dijelom Plana, preciznije grafičkim prilogom „Saobraćajna infrastruktura“, prikazan je pristup urbanističkoj parceli UP 32, preko planirane saobraćajnice naznačenog profila 4-4.

Parkiranje je planirano na parceli a garažiranje isključivo u okviru objekta. Parkiranje na parceli obezbediti za delatnosti ukoliko se obavljaju u objektu a parkiranje za stanare obezbediti u garažama koje će se organizovati u podrumskim odnosno suterenskim etažama. Ukoliko se

potreban broj parking mesta ne može ostvariti u jednoj podzemnoj etaži organizovati ga u više podzemnih etaža.

Za potrebe parkiranja stanara u okviru ovog tipa stanovanja obezbediti 1.1 parking (garažno) mesto po stambenoj jedinici. Ukoliko se u objektu obavljaju delatnosti neophodno je obezbediti potreban broj parking mesta i to po normativu jedno parking mesto na 50m² poslovnog prostora. Ukoliko se u podrumskim odnosno suterenskim etažama organizuje garažiranje iste ne ulaze u obraun BGP. Parkiranje se može organizovati u unutrašnjosti parcele ili kao upravno parkiranja sa manje prometnih ulica prema kojima je i građevinska linija planirana na 7m.

USLOVI PRIKLJUČENJA NA TELEKOMUNIKACIONU INFRASTRUKTURU

Shodno članu 26 stav 2 Zakona o elektronskim komunikacijama (Službeni list 50/08) investitor mora graditi pretplatničke komunikacione kablove, kablove za kablovsku distribuciju i zajednički antenski sistem.

TK mrežu projektovati odnosno izvesti prema: Pravilniku o tehničkim i drugim uslovima za projektovanje, izgradnju i korišćenje elektronske komunikacione mreže, elektronske komunikacione infrastrukture i povezane opreme u objektima (Sl.list CG broj 41/15).

URBANISTIKI PARAMETRI	
Oznaka urbanistike parcele	UP 32, DUP „Zabjelo Ljubović“
Površina urbanistike parcele	2079,36 m ²
Maksimalna površina pod objektom	1039,68 m ²
Maksimalna bruto građevinska površina objekta	6238,08 m ²
Maksimalna spratnost objekta	Su+P+4+Pk
Broj stambenih jedinica	43
Broj parking mjesta	47 za stanovanje, 21 za djelatnosti
Parametri za parkiranje/garažiranje vozila	Parkiranje se rješava shodno sledećim normativima: <ul style="list-style-type: none">- 1.1 parking (garažno) mesto po stambenoj jedinici- 1 parking mesto na 50m² poslovnog prostora
Smjernice za oblikovanje i materijalizaciju	Fasade objekata kao i krovni pokrivač izraditi od kvalitetnog i trajnog materijala. Obrada prozorskih otvora i vrata u skladu sa arhitekturom i materijalizacijom objekta.
Uslovi za unapređenje energetske efikasnosti	Primjeniti visoki nivo toplotne izolacije kompletnog spoljnog omotača objekta i izbjegavati toplotne mostove. Iskoristiti toplotne dobitke od sunca i zaštititi se od pretjeranog osunčanja. Koristiti energetski efikasan sistem grijanja, hlađenja i ventilacije, i kombinovati ga sa obnovljivim izvorima energije.

OSTALI USLOVI

Projekat uraditi u skladu sa izdatim urbanističko-tehničkim uslovima kod ovlašćenog privrednog društva koje je upisano u centralni registar Privrednog suda za obavljanje djelatnosti izrade tehničke dokumentacije, koje ispunjava uslove propisane Zakonom o planiranju prostora i izgradnji objekata („Službeni list CG”, br.64/17, 44/18, 63/18 i 11/19) .

Projektanu dokumentaciju, i reviziju tehničke dokumentacije uraditi u skladu sa Zakonom o planiranju prostora i izgradnji objekata („Službeni list CG”, br.64/17, 44/18, 63/18 i 11/19), a u skladu sa Pravilnikom o načinu izrade i sadržini tehničke dokumentacije za građenje objekta (»Sl.List CG«, broj 44/18).

Prilozi:

- Izvodi iz grafičkih priloga DUP-a „Zabjelo Ljubović“
- Uslovi „Vodovod i kanalizacija“ d.o.o.
- List nepokretnosti 7370 KO Podgorica III
- Kopija plana

Dostavljeno:

- Podnosiocu zahtjeva
- a/a



OVLAŠĆENO SLUŽBENO LICE
ZA PLANIRANJE PROSTORA
Arh. Danica Đuranović

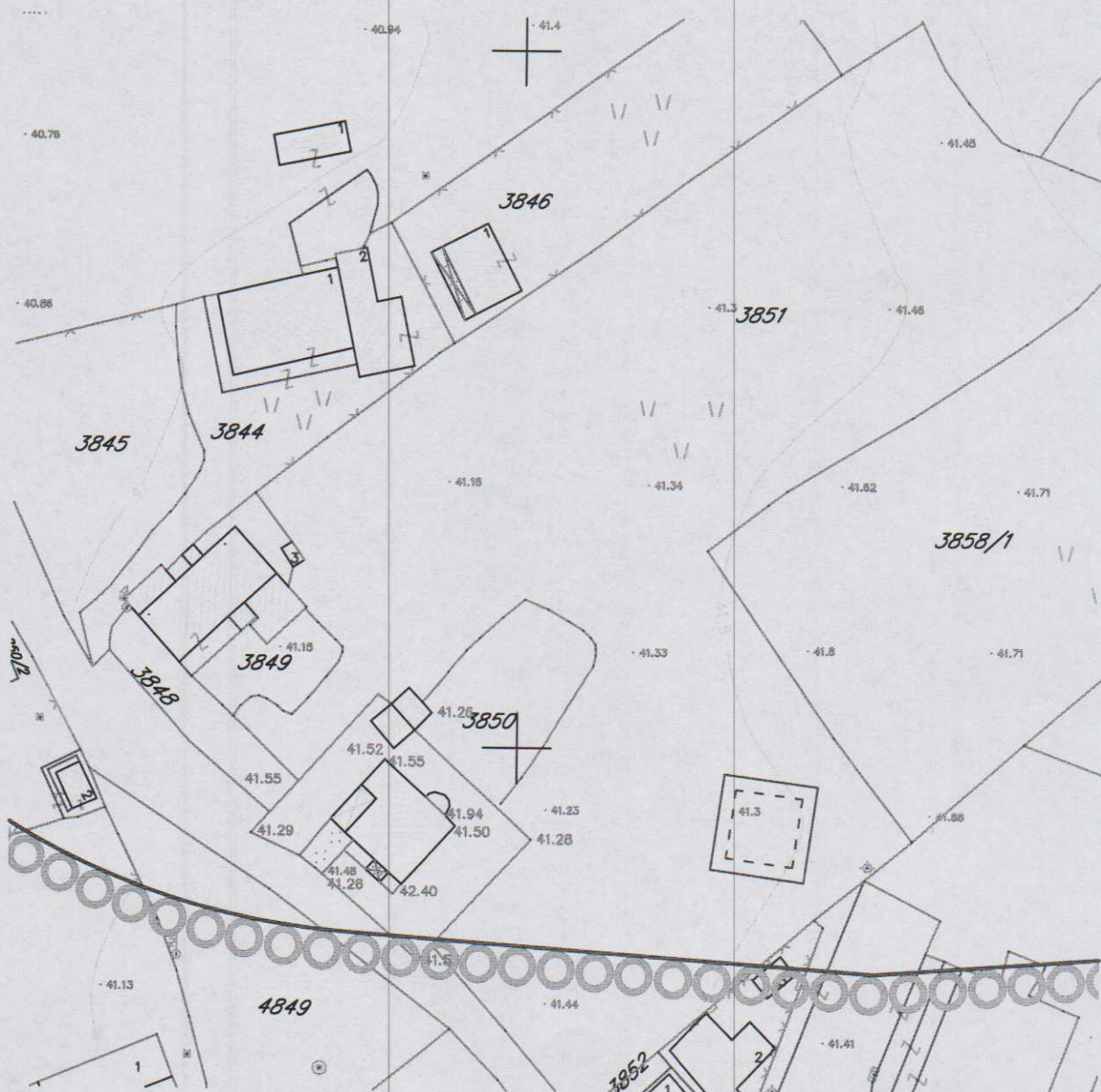
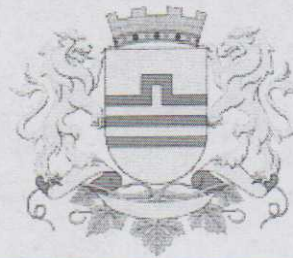

GRAFIČKI PRILOG – Katastarsko geodetska podloga

Izvod iz DUP-a „Zabjelo Ljubović“ u Podgorici
za urbanističku parcelu UP 32

1

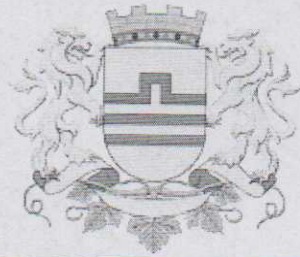

Planirana namjena: Kolektivno stanovanje sa djelatnostima – TIP S4

GRAFIČKI PRILOG – Plan namjene površina

Izvod iz DUP-a „Zabjelo Ljubović“ u Podgorici
za urbanističku parcelu UP 32

2



GRAFIČKI PRILOG – Smjernice za sprovođenje DUP-a

Izvod iz DUP-a „Zabjelo Ljubović“ u Podgorici
za urbanističku parcelu UP 32

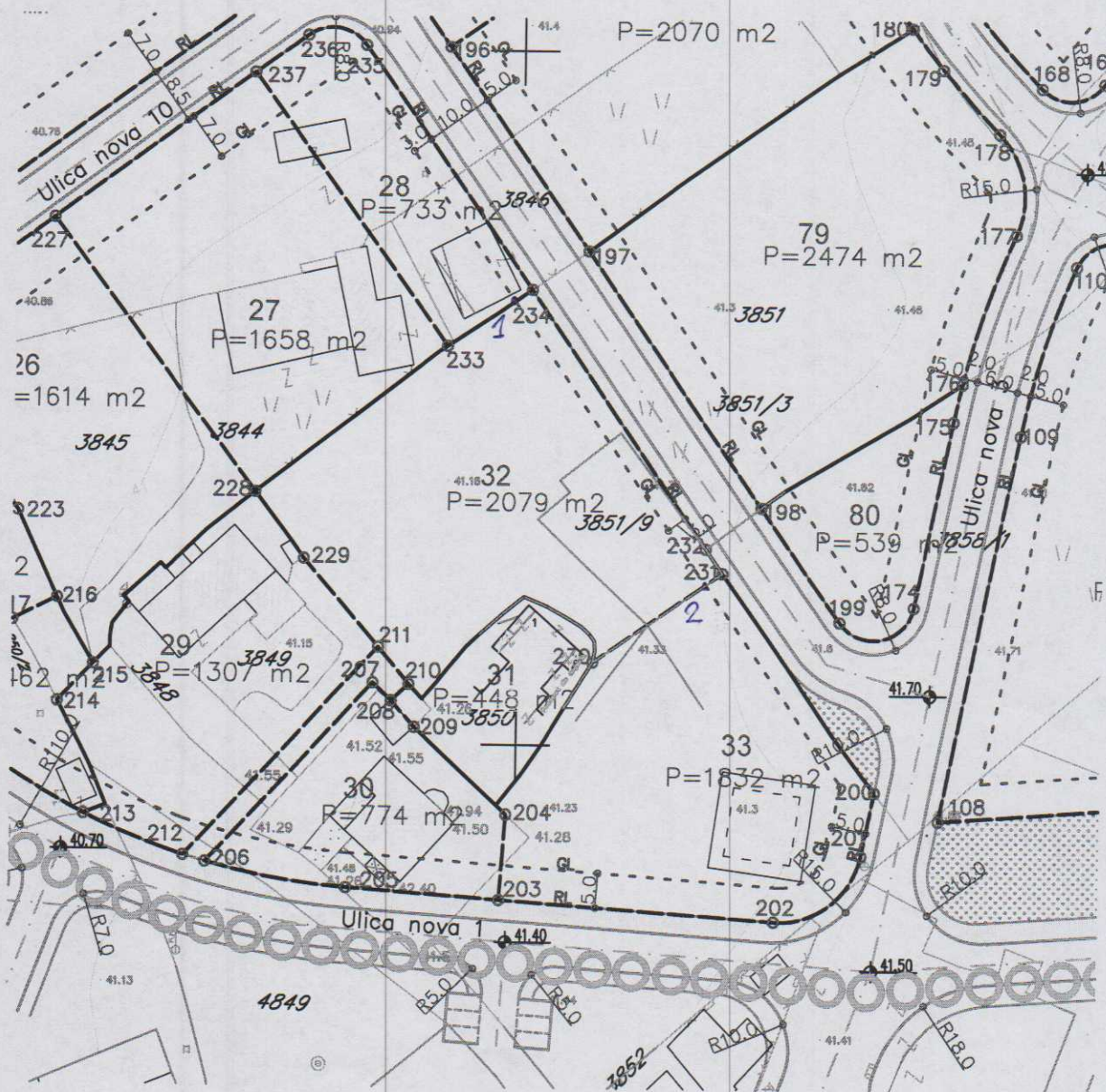
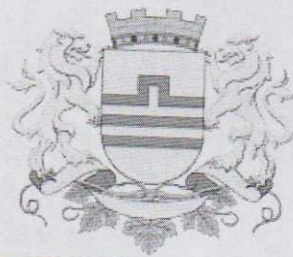

GRAFIČKI PRILOG – Parcelacija i UTU

Izvod iz DUP-a „Zbjelo Ljubović“ u Podgorici
 za urbanističku parcelu UP 32

Crna Gora
Glavni Grad Podgorica
**Sekretarijat za planiranje prostora i
održivi razvoj**

Broj: 08-352/19-3840
Podgorica, 14.11.2019.godine

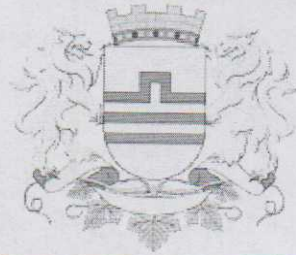

Površina urbanističke parcele UP 32, iznosi 2079,36 m2.

Urbanistička parcela UP 32, formirana je od kat.parcela 3851/6, 3851/9, 3851/8 i malih djelova 3851/2 i 3851/9 KO Podgorica III.

Napomena: Precizne površine udjela kat.parcela 3851/2 i 3851/3 u površini urbanističke parcele UP 32, odrediće se na osnovu koordinata prelomnih tačaka granica pomenutih katastarskih parcela, za čije izdavanje je nadležna Uprava za nekretnine – Područna jedinica Podgorica.

Koordinate prelomnih tačaka granice UP:

210 6603184.14 4698908.44
211 6603179.58 4698913.76
229 6603168.57 4698926.60
228 6603161.40 4698936.11
233 6603189.20 4698957.23
234 6603201.53 4698965.44
232 6603227.62 4698928.42
231 6603230.09 4698924.91
230 6603211.13 4698911.80

Koordinate prelomnih tačaka G.L. za UP:

1 6603199.04 4698963.75
2 6603227.63 4698923.20

GRAFIČKI PRILOG – Koordinate prelomnih tačaka granice urbanističke parcele i GL

Izvod iz DUP-a „Zabjelo Ljubović“ u Podgorici
za urbanističku parcelu UP 32

5

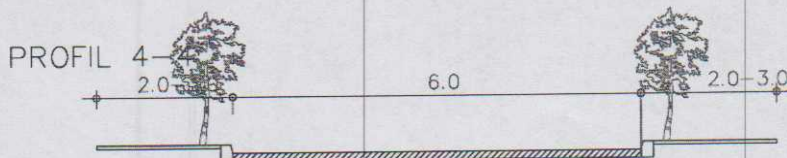
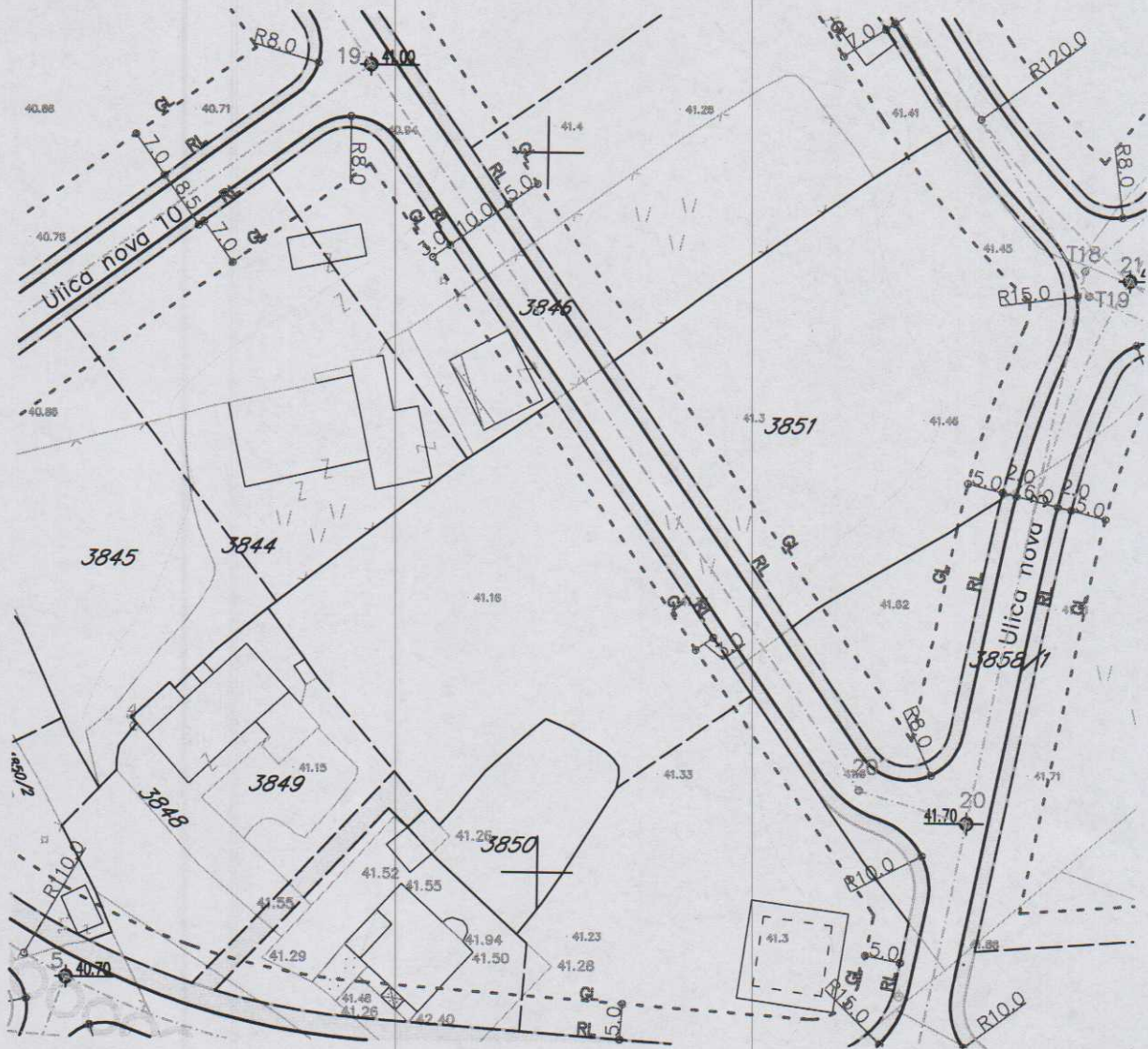
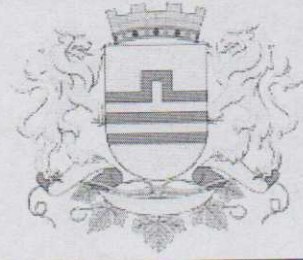

19 6603174.82 4699012.01
 20 6603260.60 4698907.45
 20' 6603245.41 4698911.86

<p>GRAFIČKI PRILOG – Saobraćajna infrastruktura</p>	
<p>Izvod iz DUP-a „Zabjelo Ljubović“ u Podgorici za urbanističku parcelu UP 32</p>	<p>6</p>

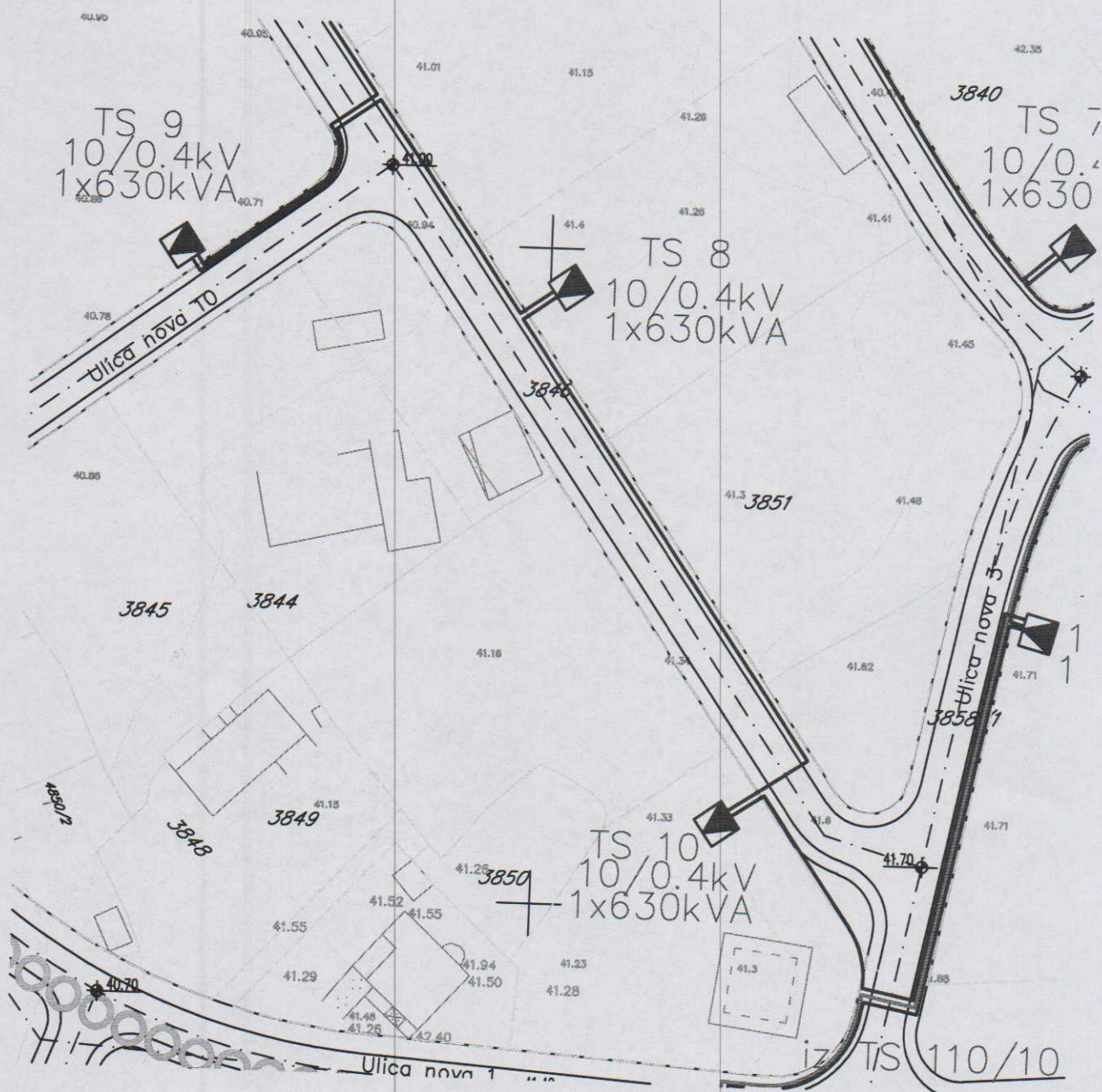
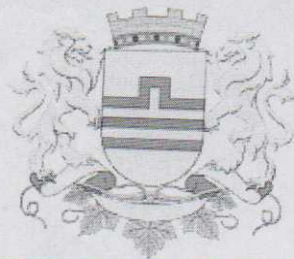

planirana trafo stanica 10/0.4 kV

planirani 10kV-ni kabal

GRAFIČKI PRILOG – Elektroenergetska infrastruktura

Izvod iz DUP-a „Zabjelo Ljubović“ u Podgorici
za urbanističku parcelu UP 32

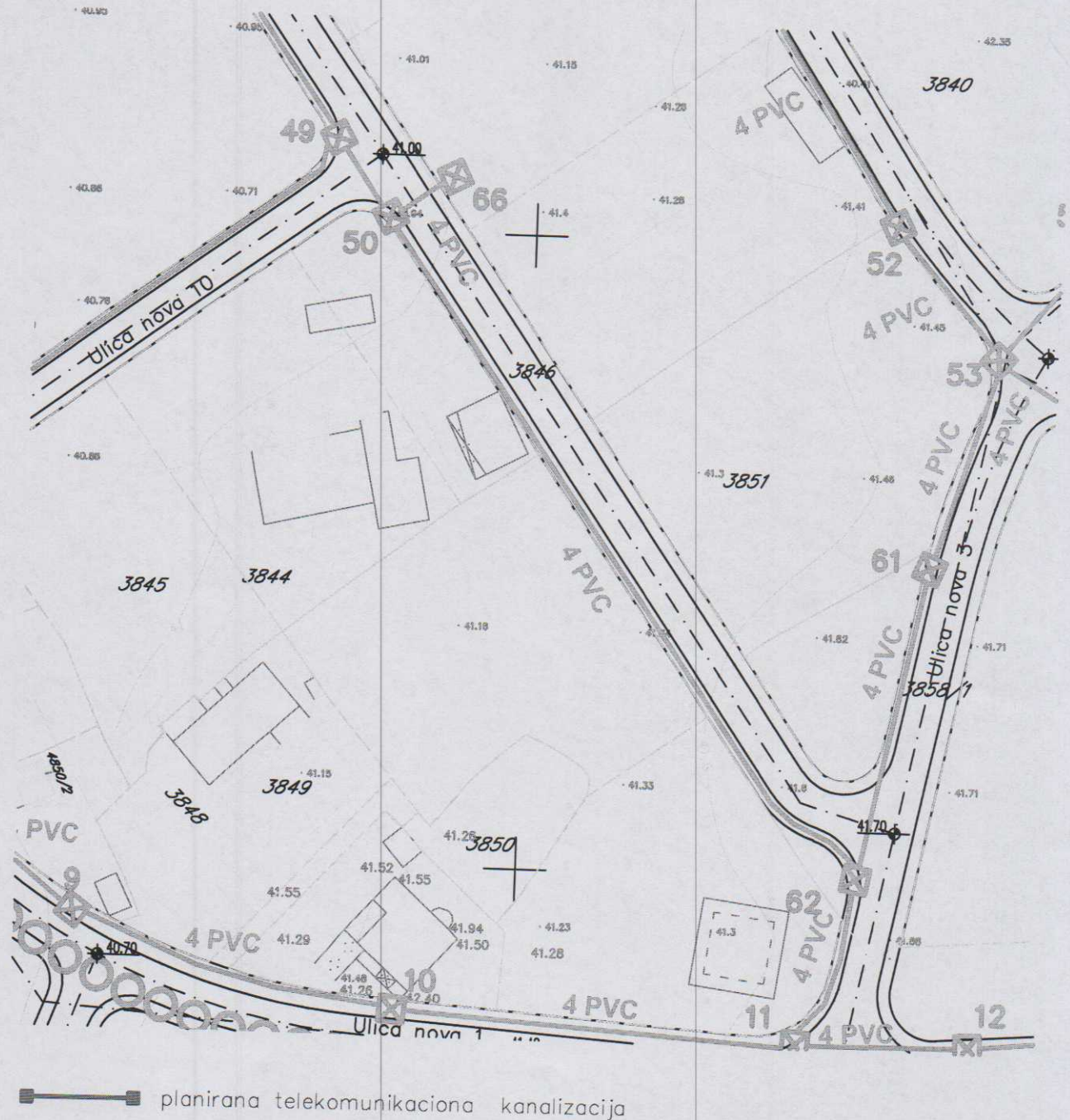
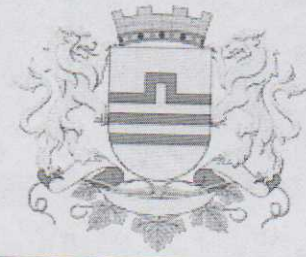

7

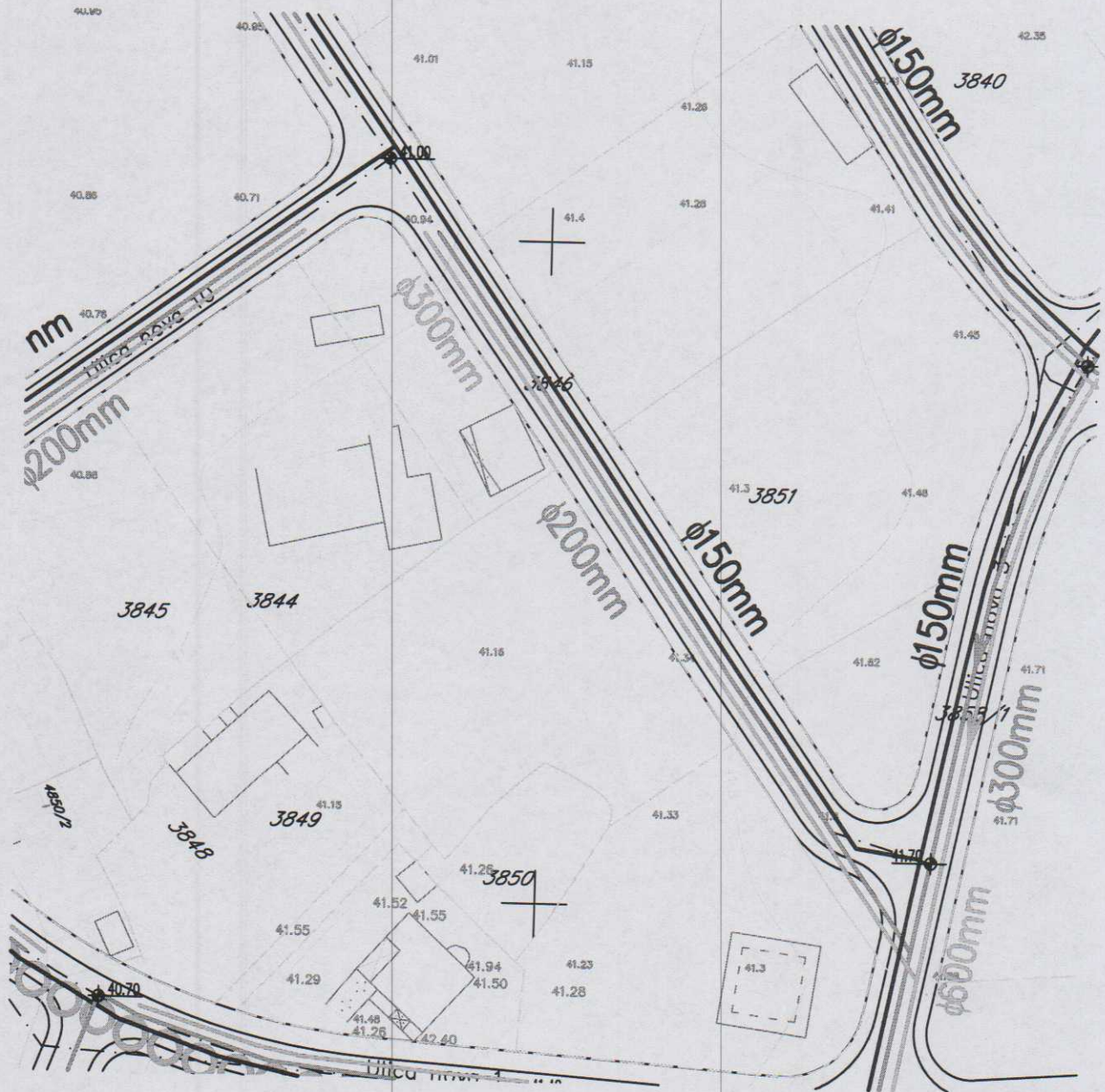

GRAFIČKI PRILOG – Telekomunikaciona infrastruktura

Izvod iz DUP-a „Zabjelo Ljubović“ u Podgorici
za urbanističku parcelu UP 32



-  planirana vodovodna mreža
-  planirana fekalna kanalizacija
-  planirana atmosferska kanalizacija

GRAFIČKI PRILOG – Hidrotehnička infrastruktura

Izvod iz DUP-a „Zabjelo Ljubović“ u Podgorici
za urbanističku parcelu UP 32

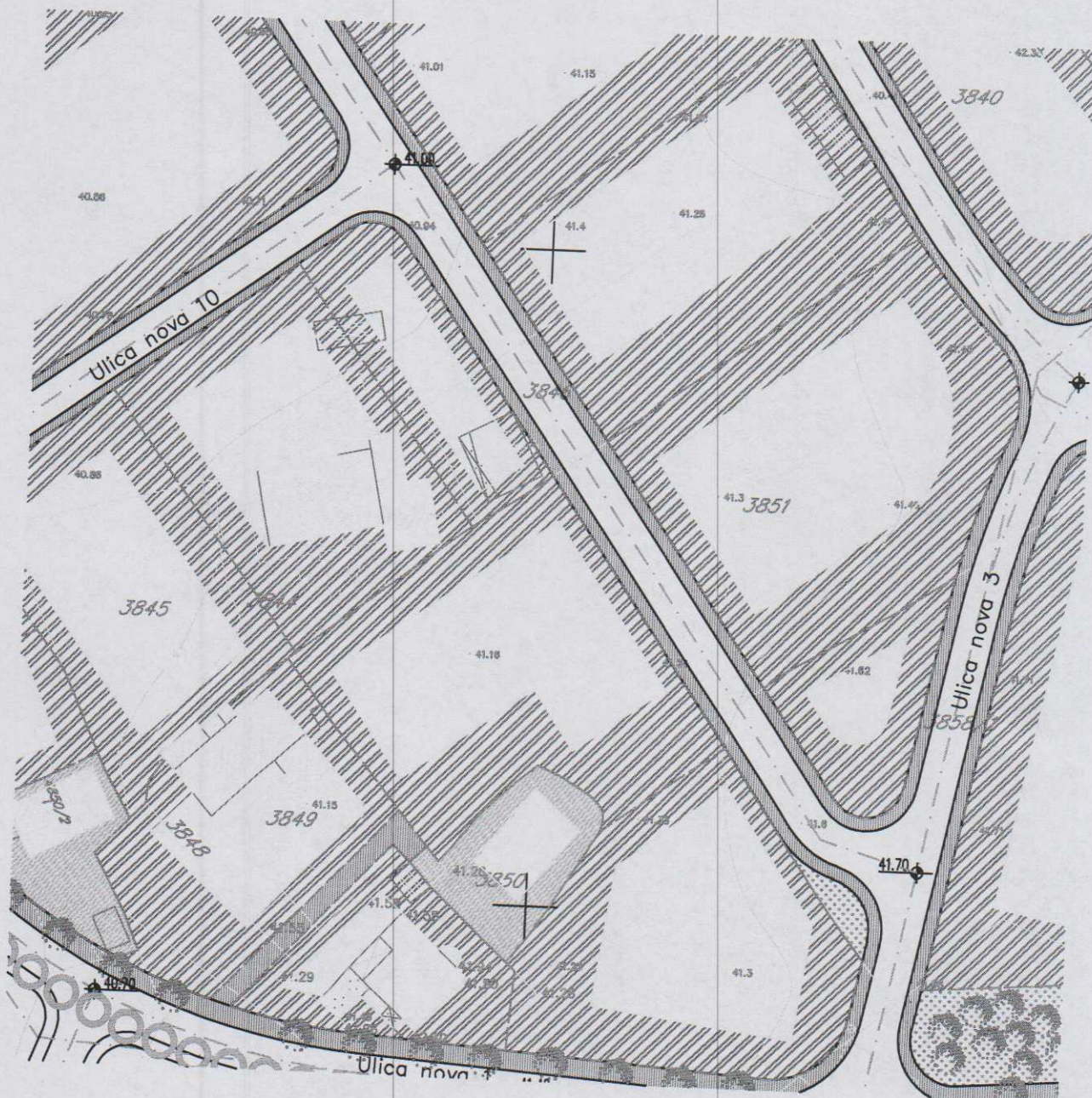
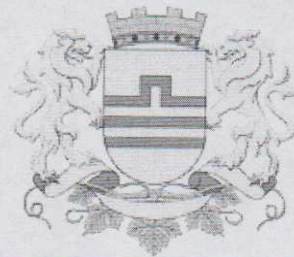

Planirani tip ozelenjavanja : Blokovo zelenilo

GRAFIČKI PRILOG – Pejzažna arhitektura

Izvod iz DUP-a „Zabjelo Ljubović“ u Podgorici
za urbanističku parcelu UP 32

10

CRNA GORA
UPRAVA ZA NEKRETNINE
PODRUČNA JEDINICA: PODGORICA
Broj:
Datum: 07.11.2019.



Katastarska opština: PODGORICA III
Broj lista nepokretnosti: 7370
Broj plana: 30,62
Parcela: 3851/9

KOPIJA PLANA

Razmjera 1:1000

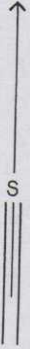

4
699
000
6
603
200

4
699
000
6
603
300

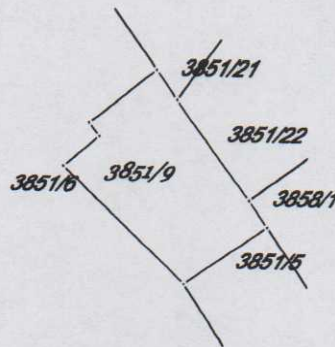

4
698
900
6
603
200

4
698
900
6
603
300

IZVOD IZ DIGITALNOG PLANA

Obradio:

Majca



UPRAVA ZA NEKRETNINE

 CRNA GORA
UPRAVA ZA NEKRETNINE
PODRUČNA JEDINICA
PODGORICA

Broj: 101-956-59324/2019

Datum: 06.11.2019.

KO: PODGORICA III

Na osnovu člana 173 Zakona o državnom premjeru i katastru nepokretnosti ("Sl. list RCG" br. 29/07, "Sl. list CG" br. 73/10, 032/11, 040/11, 043/15, 037/17 i 17/18), postupajući po zahtjevu TERZIĆ IVAN, , za potrebe izdaje se

LIST NEPOKRETNOSTI 7370 - PREPIS

Podaci o parcelama

Broj	Podbroj	Broj zgrade	Plan Skica	Datum upisa	Potes ili ulica i kućni broj	Način korišćenja Osnov sticanja	Bon. klasa	Površina m ²	Prihod
3851	9		40 2/40		ZABJELO	Livada 2. klase KUPOVINA		372	2.46
Ukupno								372	2.46

Podaci o vlasniku ili nosiocu

Matični broj - ID broj	Naziv nosioca prava - adresa i mjesto	Prava	Obim prava
0505964210211	TERZIĆ ILIJA IVAN N.DJURKOVIĆA 45 PODGORICA Podgorica	Korišćenje	1/1

Ne postoje tereti i ograničenja.

Taksa naplaćena na osnovu Tarifnog broja 1, Zakona o administrativnim taksama ("Sl. list CG, br. 18/19) u iznosu od 2 eura. Naknada za korišćenje podataka premjera, katastra nepokretnosti i usluga, naplaćena na osnovu člana 174 Zakona o državnom premjeru i katastru nepokretnosti ("Sl. list RCG" br. 29/07, "Sl. list CG" br. 73/10, 032/11, 040/11, 043/15, 037/17 i 17/18) u iznosu od 3 eura.

2 Načelnik

 Marko Bulatović, dipl. prav

