



**CRNA GORA  
GLAVNI GRAD PODGORICA**

**SEKRETARIJAT ZA PLANIRANJE PROSTORA I ODRŽIVI RAZVOJ**

na osnovu člana 74. Zakona o planiranju prostora i izgradnji objekata ("Sl.list CG" br.64/17), Uredbe o povjeravanju dijela poslova Ministarstva održivog razvoja i turizma jedinicama lokalne samouprave ("Službeni list Crne Gore" br.68/17 od 20.10.2017.godine), Detaljnog urbanističkog plana "Zabjelo 8" usvojen od strane SO Podgorice Odlukom broj 02-030/18-714 od 12.09.2018. godine., evidentiran u Registru planske dokumentacije Ministarstva održivog razvoja i turizma na dan 11.februar 2019.godine i podnietog zahtjeva br.08-352/19-11.

**IZDAJE URBANISTIČKO TEHNIČKE USLOVE**  
za izradu tehničke dokumentacije



CRNA GORA  
GLAVNI GRAD - PODGORICA  
Sekretarijat za planiranje  
prostora i održivi razvoj  
Broj: 08-352/19-11  
Podgorica, 11.februar 2019. godine

DUP " Zabjelo 8 "  
Urbanistička parcela UP A 3.7  
zona A,blok3

## URBANISTIČKO - TEHNIČKI USLOVI

za urbanističku parcelu UP A 3.7, Detaljnog urbanističkog plana "Zabjelo 8"

### **PODNOŠILAC ZAHTJEVA:**

Cijevna Komerc d.o.o.Podgorica

### **POSTOJEĆE STANJE:**

U grafičkim priložima DUP-a " Zabjelo 8" na kat.parcelu broj 3692/2KO:Podgorica 3 nema izgrađenih objekata.

### **PLANIRANO STANJE:**

DUP-om " Zabjelo 8" formirana urbanistička parcela broj **UP A 3.7**, definisana je koordinatnim tačkama na grafičkom prilogu „Geodezija“ koji čini sastavni dio ovih uslova, i površine je 2220,90m<sup>2</sup>.

Ovim prilogom definisana je i građevinska linija .

### **Namjena površina:**

Planirana namjena površina je SS površine za stanovanje srednje gustine.

### **Osnovna namjena objekta:**

Stanovanje srednje gustine od 120-250 stanovnika/ha.

### **Prateća namjena objekta:**

- moguća je organizacija sadržaja u funkciji trgovine, ugostiteljstva, usluga, administracije, kao i drugih sadržaja koji mogu podržati stanovanje kao primarnu namenu.
- parkinzi i garaže za smeštaj vozila korisnika (stanara i zaposlenih) i posetilaca;
- u okviru stanovanja kao pretežne namene moguća je organizacija stanovanja ili stanovanja i delatnosti. Delatnosti se mogu organizovati u kombinaciji sa stanovanjem u istom objektu i to u okviru prizemnih etaža. Delatnosti koje su u kombinaciji sa stanovanjem moraju biti kompatibilne sa istim odnosno da ne ugrožavaju funkciju stanovanja i životne sredine.

### **Vrste, tip i glavne tehnološke celine objekta:**

Objekte postavljati kao slobodnostojeće na parceli a u okviru većih parcela moguće je formirati niz od više lamela ili kompleks pri čemu se objekat može postaviti i na granicu



- Održivost fotovoltaičnih ćelija treba ispitati u svrhu snabdevanja niskonaponskom strujom za rasvetu naselja, kao i druge mogućnosti, poput punjenja električnih vozila.

Potrebe za geološkim, hidrološkim, geodetskim ispitivanjima:

Svi objekti moraju biti izgrađeni prema važećim propisima i u skladu sa geomehaničkim ispitivanjima u zoni građenja.

Fazna gradnja objekta:

Realizacija sadržaja u okviru pojedinačnih parcela moguće je pristupiti fazno zavisno od potrebe investitora, s tim što svaka faza treba da predstavlja celinu.

Uslovi za nesmetan pristup, kretanje, boravak, i rad lica smanjene pokretljivosti i lica sa invaliditetom:

Potrebno je obezbediti pristup svakom objektu koji će koristiti lica smanjene pokretljivosti, takođe nivelaciju svih pešačkih staza i prolaza raditi u skladu sa važećim Pravilnikom o bližim uslovima i načinu prilagođavanja objekata za pristup i kretanje lica smanjene pokretljivosti i lica sa invaliditetom („Sl.list CG”, br.48/13 i 44/15).

**OSTALI USLOVI:**

Glavni projekat raditi u skladu sa ovim uslovima, uslovima javnih preduzeća za oblast infrastrukture, važećem Zakonu, vežećim tehničkim propisima, normativima i standardima za projektovanje, izgradnju i korišćenje ove vrste objekata, a na osnovu projektnog zadatka investitora.

**OBRADILA :**

Arh.Beti Radović,dipl.ing.

*B Radovic*  
mr Miodrag Kalezić,dipl.ing.geo.

*Veljko Đurović*  
37 Obrada grafičkih priloga :

Veljko Đurović, teh.

*Veljko Đurović*

**PRILOZI:**

- Grafički priloz iz planskog dokumenta
- Tehnički uslovi u skladu sa posebnim propisima
- List nepokretnosti i kopija katastarskog plana



Oliver Marković,dipl.ing.građ.





# KOPIJA PLANA

Razmjera 1: 1000

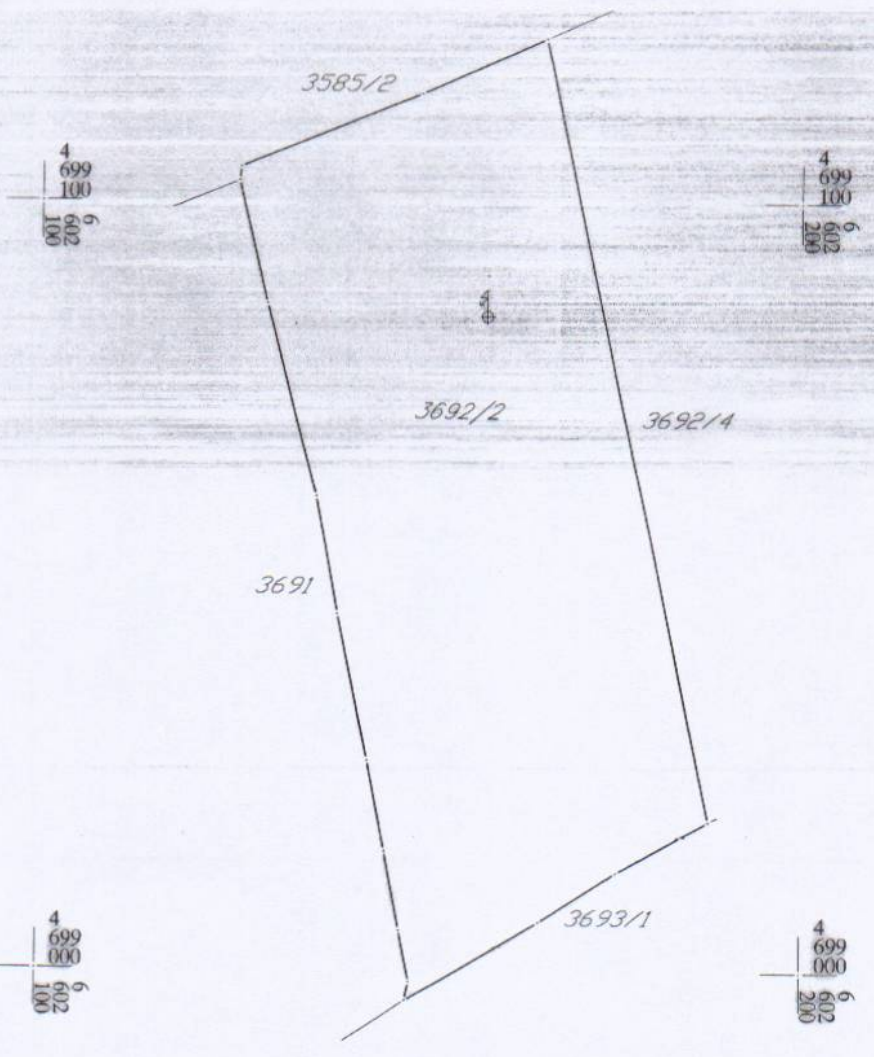



**PODRUČNA JEDINICA  
PODGORICA**

Broj: 101-956-2557/2019

Datum: 22.01.2019

KO: PODGORICA III

Na osnovu člana 173. Zakona o državnom premjeru i katastru nepokretnosti ("Sl. list RCG" br. 29/07, "Sl. list CG" br. 73/10, 032/11, 040/11, 043/15, 037/17 i 17/18), postupajući po zahtjevu SEKR.ZA PL.I UREDJ. PROSTORA 08-352/19-11 956-101-288/19, , izdaje se

**LIST NEPOKRETNOSTI 7051 - PREPIS**

**Podaci o parcelama**

| Broj | Podbroj | Broj zgrade | Plan Skica | Datum upisa | Potes ili ulica i kućni broj | Način korišćenja<br>Osnov sticanja | Bon. klasa | Površina m <sup>2</sup> | Prihod |
|------|---------|-------------|------------|-------------|------------------------------|------------------------------------|------------|-------------------------|--------|
| 3692 | 2       |             | 35         | 23/02/2017  | ZABJELO                      | Livada 5. klase<br>VIŠE OSNOVA     |            | 4546                    | 17.73  |
|      |         |             |            |             |                              |                                    |            | 4546                    | 17.73  |

**Podaci o vlasniku ili nosiocu**

| Matični broj - ID broj | Naziv nosioca prava - adresa i mjesto                 | Osnov prava | Obim prava |
|------------------------|---|-------------|------------|
| 0000002070812          | CJEVNA KOMERC DOO<br>CRNOGORSKIH SERDARA bb Podgorica | Svojina     | 1/1        |

**Podaci o teretima i ograničenjima**

| Broj | Podbroj | Broj zgrade | PD | Redni broj | Način korišćenja | Datum upisa<br>Vrijeme upisa | Opis prava   |
|------|---------|-------------|----|------------|------------------|------------------------------|--|
| 3692 | 2       |             |    | 1          | Livada 5. klase  | 11/04/2017<br>8:34           | Hipoteka<br>HIP. UZZ 361/17 OD 31.03.2017G POVJ. INVEST BANKA MONTENEGRO AD DUŽ CIJEVNA KOMERC DOO KORISNIK I-TCK MONTENEGRO DOO II-TKK DOO DUG 250.000.00E ROK 30.03.2018G + 50.000.00E ROK 30.01.2019G + ZAB.OTUDJ.I OPTER.BEZ SAGL. POVJERIOCA + PRIST.NA NEPOS.IZVRŠ.BEZ ODLAGANJA       |
| 3692 | 2       |             |    | 2          | Livada 5. klase  | 18/12/2017<br>8:27           | Hipoteka<br>HIPOTEKA UZZ 1456/2017 OD 30.11.2017 POVJERIOC INVEST BANKA AD HIPOTEKARNI DUŽNIK CIJEVNA COMMERCE DOO DUG 900.000.00 EURA ROK 144 MJESECI+ZABILJEŽBA ZABRANE OTUDJENJA I OPTEREĆENJA BEZ PISANE SAGLASNOSTI HIPOTEKARNOG POVJERIOCA+ZABILJEŽBA NA NEPOSREDNO PRINUDNO IZVRŠENJE |
| 3692 | 2       |             |    | 3          | Livada 5. klase  | 14/05/2018<br>9:55           | Hipoteka<br>ZABILJ. UZZ 482/18 OD 30.03.2018 POVJER. INVEST BANKA DUŽ ., CIJEVNA KOMERC ROK 31.03.2019   |



Taksa je oslobođena na osnovu člana 13 i 14 Zakona o administrativnim taksama ("Sl.list RCG" br. 55/03, 46/04, 81/05 i 02/06, "Sl.list CG" 22/08, 77/08, 03/09, 40/10, 20/11, 26/11, 56/13, 45/14, 53/16 i 37/17). Naplata naknade oslobođena je na osnovu člana 174 Zakona o državnom premjeru i katastru nepokretnosti ("Sl. list RCG" br. 29/07, "Sl. list CG" br. 73/10, 032/11, 040/11, 043/15, 037/17 i 17/18 ).



Marko Bulatović dipl.prav



CRNA GORA  
GLAVNI GRAD - PODGORICA  
Sekretarijat za planiranje  
prostora i održivi razvoj  
Broj: 08-352/19-11  
Podgorica, 11.februar 2019. godine

DUP "Zabjelo 8"  
Urbanistička parcela UP A 3.7  
zona A, blok3

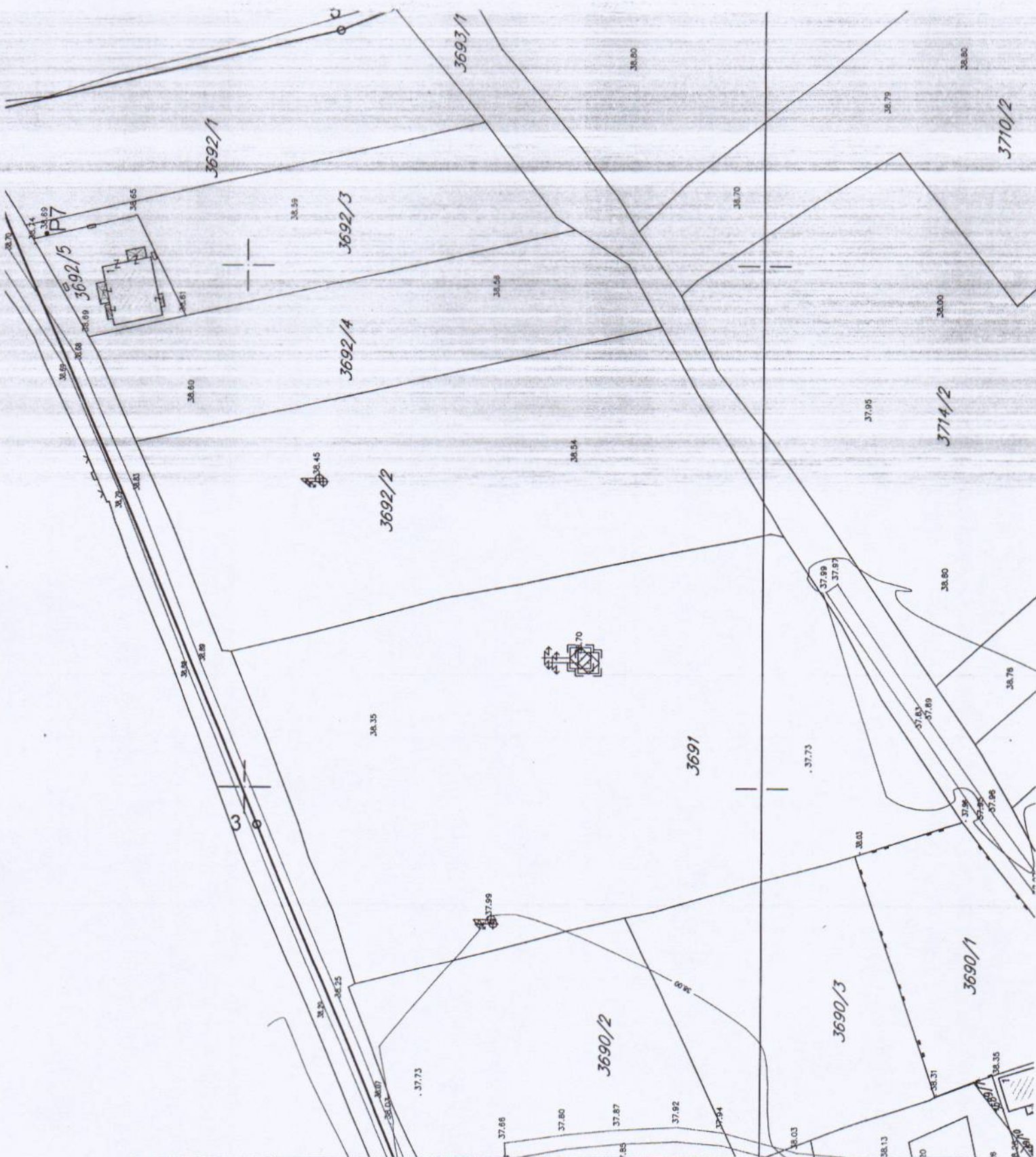

|          |  |                         |
|----------|--|-------------------------|
| R-1:1000 | Naziv grafičkog priloga<br>GEODETSKA PODLOGA | Grafički prilog<br>br.1 |
|----------|--|-------------------------|



CRNA GORA  
GLAVNI GRAD - PODGORICA  
Sekretarijat za planiranje  
prostora i održivi razvoj  
Broj: 08-352/19-11  
Podgorica, 11.februar 2019. godine

DUP " Zabjelo 8 "

Urbanistička parcela UP A 3.7  
zona A, blok3

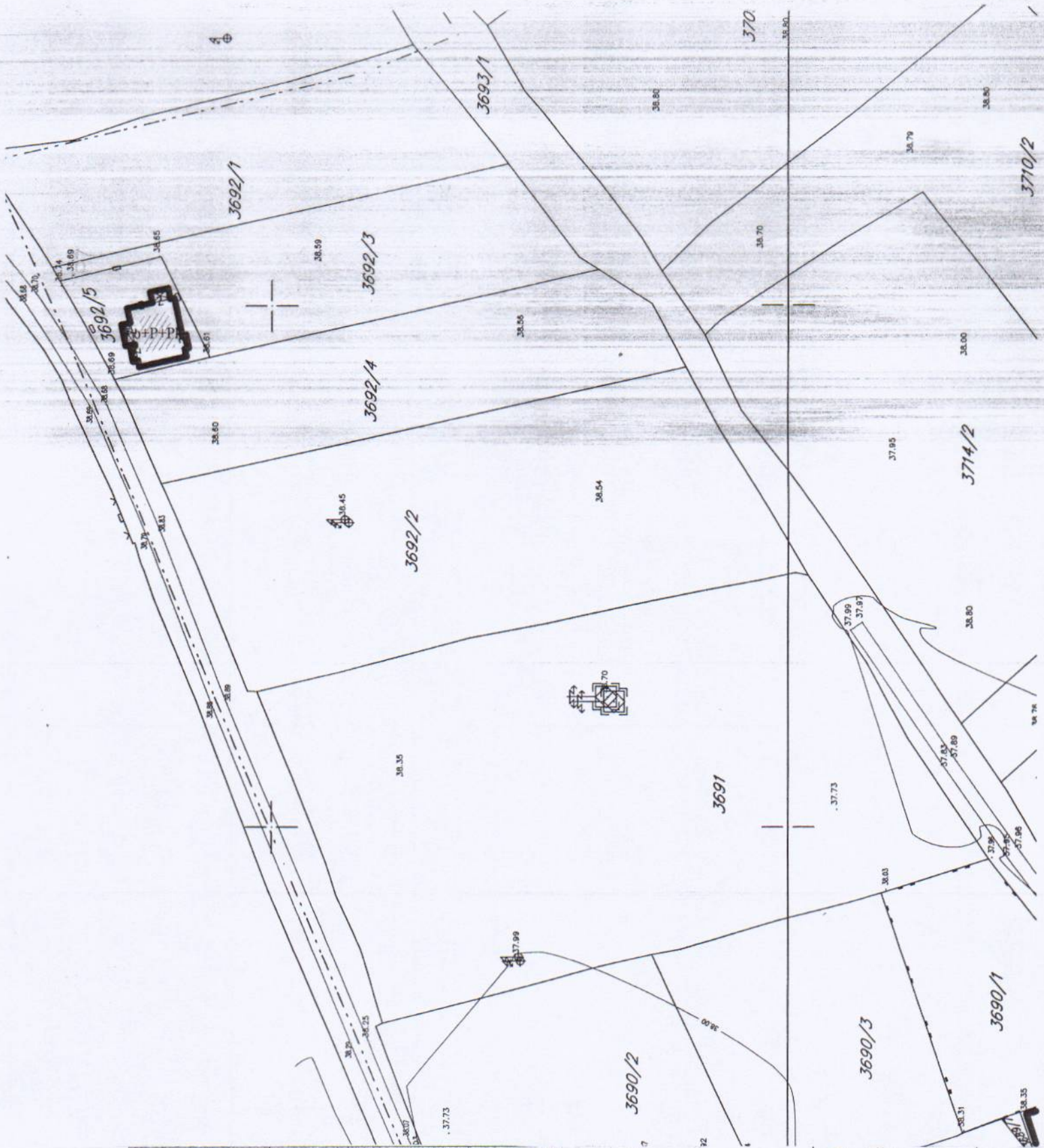

R-1:1000

Naziv grafičkog priloga  
ANALIZA POSTOJEĆEG STANJA  
VALORIZACIJA OBJEKATA

Grafički prilog  
br.2



CRNA GORA  
GLAVNI GRAD - PODGORICA  
Sekretarijat za planiranje  
prostora i održivi razvoj  
Broj: 08-352/19-11  
Podgorica, 11.februar 2019. godine

DUP " Zabjelo 8 "

Urbanistička parcela UP A 3.7  
zona A, blok3

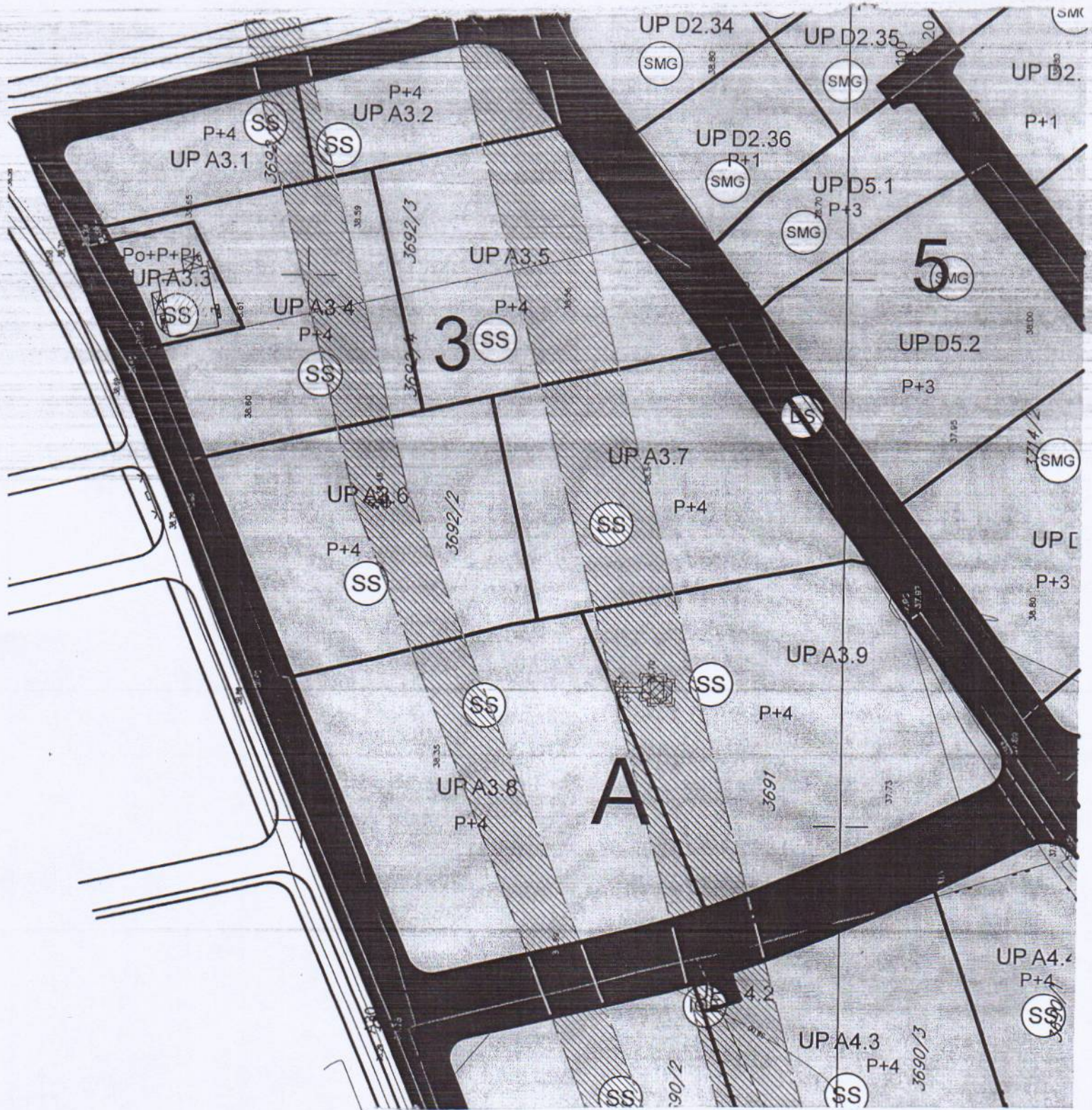

Površine za stanovanje srednje gustine

R-1:1000

Naziv grafičkog priloga  
NAMJENA POVRŠINA

Grafički prilog  
br.3



CRNA GORA  
 GLAVNI GRAD - PODGORICA  
 Sekretarijat za planiranje  
 prostora i održivi razvoj  
 Broj: 08-352/19-11  
 Podgorica, 11.februar 2019. godine

DUP " Zabjelo 8 "

Urbanistička parcela UP A 3.7  
 zona A,blok3

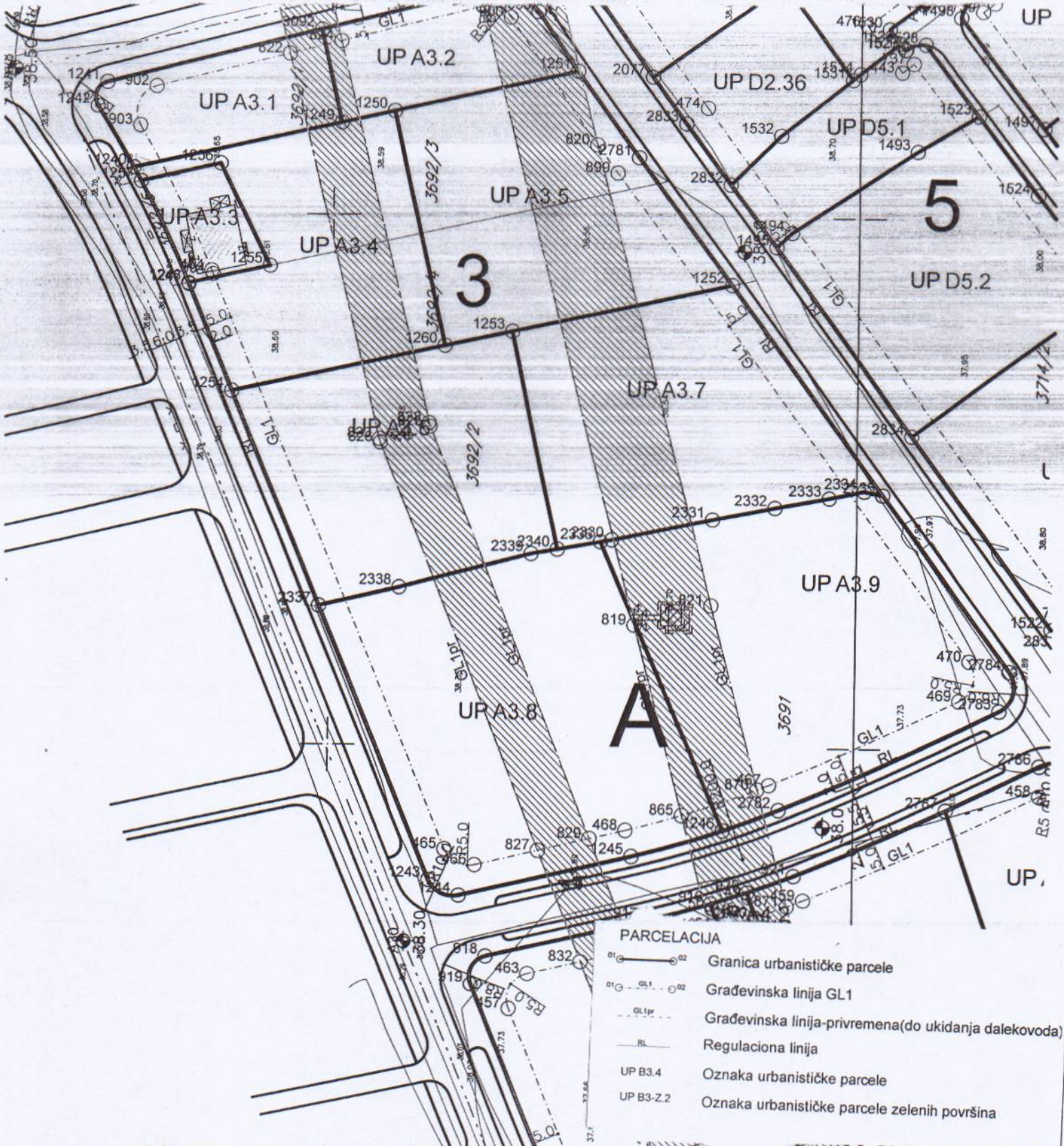

R-1:1000

Naziv grafičkog priloga  
 PARCELACIJA,REGULACIJA I UTU

Grafički prilog  
 br.4



GEODEZIJA R1:1000  
 DUP Zabjelo 8 Urb.parc. br. A 3.7

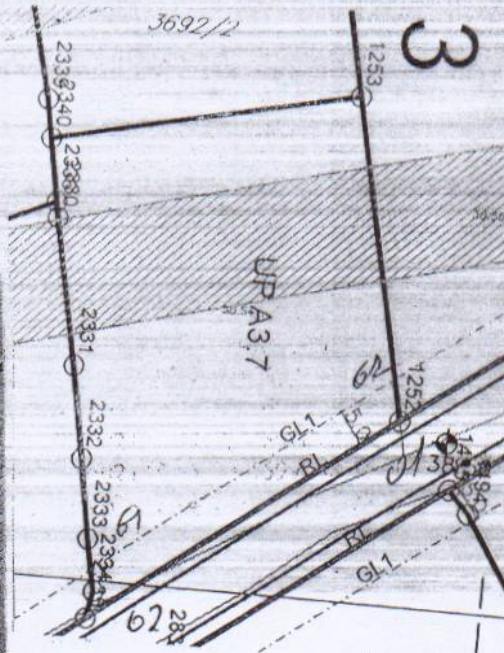
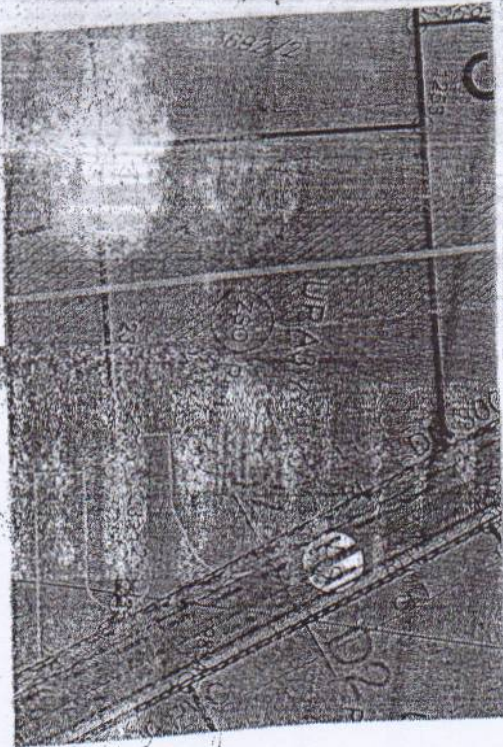

KOORDINATE TACAKA

Urb.parc.br. A 3.7  
 Površina P- 2220.90 m<sup>2</sup>

|      |              |              |
|------|--------------|--------------|
| 1253 | Y=6602178.14 | X=4699065.70 |
| 1252 | Y=6602187.22 | X=4699024.09 |
| 2335 | Y=6602147.92 | X=4698995.06 |
| 2334 | Y=6602148.64 | X=4698998.61 |
| 2333 | Y=6602147.26 | X=4699005.31 |
| 2332 | Y=6602145.37 | X=4699015.60 |
| 2331 | Y=6602143.04 | X=4699027.41 |
| 2330 | Y=6602139.04 | X=4699046.46 |
| 2336 | Y=6602138.66 | X=4699048.56 |
| 2340 | Y=6602137.17 | X=4699056.77 |

Gradjevinska linija G.L.1

|     |              |              |
|-----|--------------|--------------|
| G.1 | Y=6602148.07 | X=4699001.39 |
| G.2 | Y=6602186.05 | X=4699029.44 |

Osovina planirane saobraćajnice

|     |              |              |
|-----|--------------|--------------|
| O.1 | Y=6602190.88 | X=4699019.89 |
| O.2 | Y=6602149.17 | X=4698989.25 |

*Stanić*  
 07.02.19.

**Napomena:** Situaciju u Glavnom projektu uraditi na katastarsko-topografski plan u R1:200 ili R1:250, što podrazumijeva:

- postojeće stanje, sa katastarskim granicama parcela i njihovim brojem,
- apsolutni koordinatni sistem i apsolutne kote

Planirano stanje sadrži:

- granicu planirane urbanističke parcele sa njenim brojem, planirani gab. objekata i spratnost
- po UTU-ma zadatu planiranu G-L kao i kordinatama definisanu G.L. usvojenog gabarita objekta (krajnje tačke i rastojanje objekta - ulične fasade - za potrebe izdavanja Protokola iskolčenja)
- apsolutnu kotu poda prizemlja
- po UTU-ma definisanu saobraćajnicu, ili snimljeni postojeći kolosko-pješaćni prilaz

Pored analogne situacije i Digitalni oblik - CD - Auto Cad - dwg format.



SEKRETAR  
 Oliver Marković, dipl.ing. građ.

|          |                                      |                         |
|----------|--------------------------------------|-------------------------|
| R-1:1000 | Naziv grafičkog priloga<br>GEODEZIJA | Grafički prilog<br>br.5 |
|----------|--------------------------------------|-------------------------|



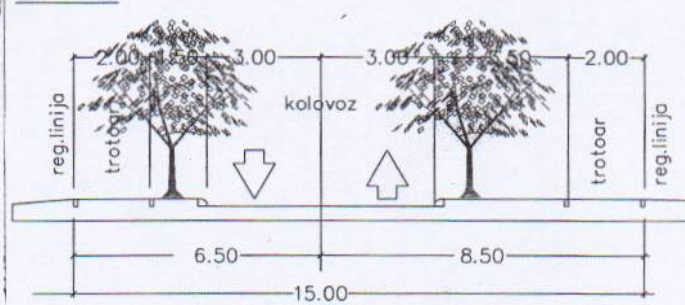
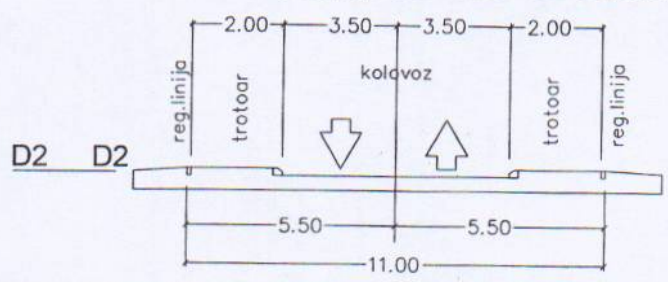
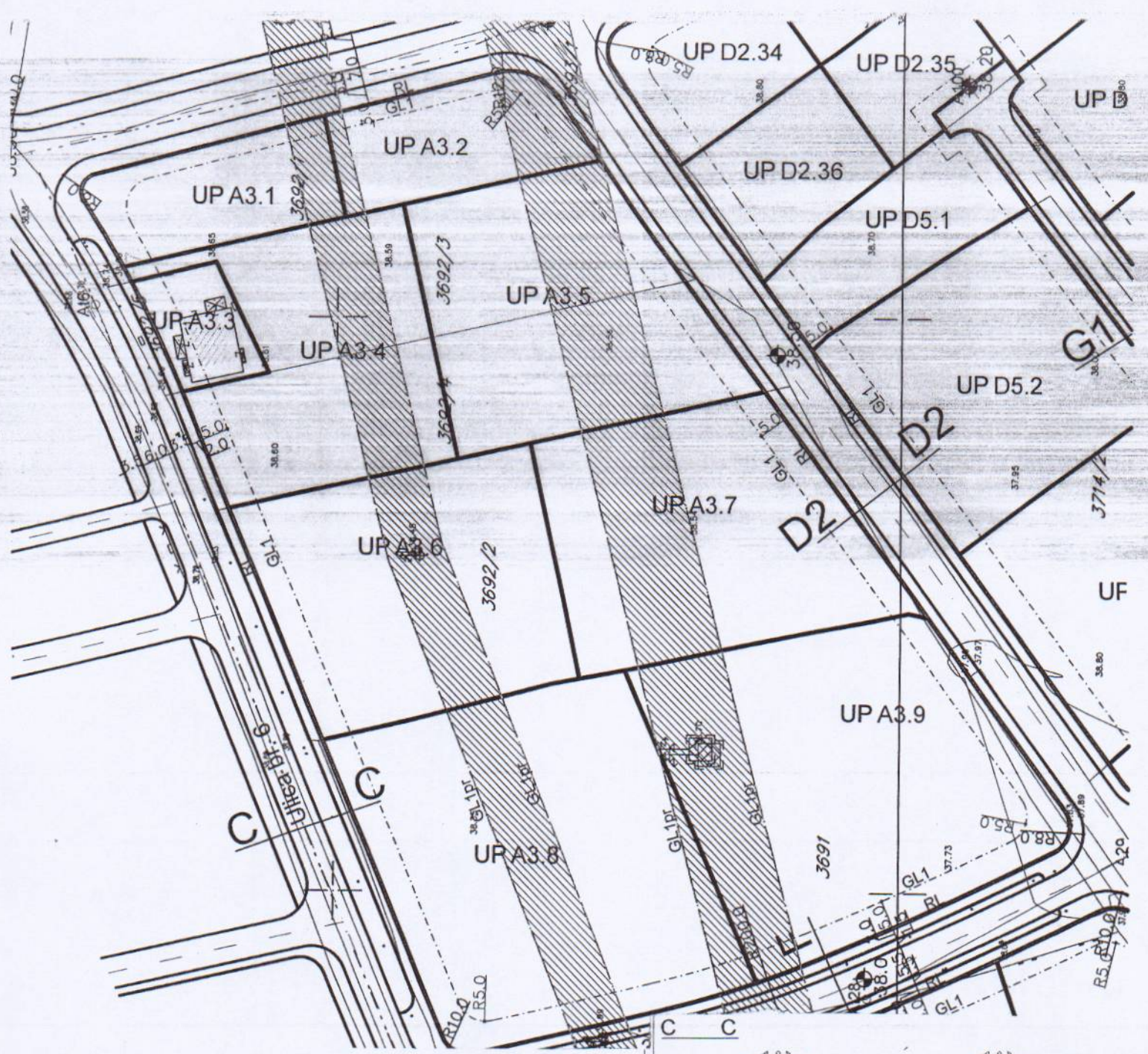

|          |   |                         |
|----------|---|-------------------------|
| R-1:1000 | Naziv grafičkog priloga<br>SAOBRAĆAJ, NIVELACIJA I REGULACIJA | Grafički prilog<br>br.6 |
|----------|---|-------------------------|



susedne parcele kao dvojni uz prethodnu saglasnost suseda s tim što oba objekta moraju predstavljati oblikovnu i prostornu celinu.

#### Spratnost objekta:

- Maksimalna spratnost objekta je data u odnosu na veličinu parcele i pripadnosti parcele određenoj zoni ili bloku. U objektu je moguća izgradnja suterenske ili podrumskih etaža (broj etaža pod zemljom nije ograničen) već je u skladu sa uslovima lokacije. Ukoliko je u suterenskoj etaži organizovano garažiranje ili tehnička prostorija ista ne ulazi u obračun BRGP.
- Maksimalna spratnost je do P+4
- Maksimalni indeks zauzetosti do 0.4
- Maksimalni indeks izgrađenosti do 1.2

*Maksimalni urbanistički pokazatelji i kapaciteti za svaku urbanističku parcelu (indeks zauzetosti, izgrađenosti i maksimalno dozvoljena spratnost), namena i površina planiranih objekata i drugo, dati su u tabelarnom prikazu po urbanističkim parcelama.*

- Za obračun visine građevine, merena između gornjih kota međуетаžnih konstrukcija iznosi:
  - za garaže i tehničke prostorije do 3,0 m;
  - za stambene etaže do 3,5 m;
  - za poslovne etaže do 4,5 m;
  - izuzetno za osiguranje prolaza za pristup interventnih i dostavnih vozila, najveća visina prizemne etaže na mestu prolaza iznosi 4,5 m.

#### Maksimalni dozvoljeni kapaciteti objekta (broj stanova):

- Nove objekte graditi u skladu sa parametrima gradnje. U okviru objekta je moguće organizovati do 4 stambene jedinice.

#### Situacioni plan sa granicama urbanističke parcele i odnosima prema susednim parcelama:

- Granice urbanističkih parcela sa svim potrebnim elementima za obeležavanje dati su u grafičkom prilogu „Plan parcelacije, regulacije i UTU“
- Minimalna udaljenost novog objekta od susedne parcele je 2m. Novi objekat je moguće postaviti i na granicu parcele, graditi ga kao dvojni ili u nizu ili ga postaviti na manjem odstojanju od 2m od susedne parcele, ali uz međusobnu saglasnost suseda i uz uslov da se prema susedu ne mogu otvarati otvori.

#### Građevinska linija:

- Građevinska linija je linija na zemlji (GL 1) i pretstavlja liniju do koje se može graditi. Geodetski elementi za obeležavanje građevinske linije, odnosno koordinate tačaka građevinske linije su dati u grafičkom prilogu „Plan parcelacije, regulacije i UTU“.
- Planom je data i *privremena građevinska linija na zemlji (GL1pr)* koja je definisana zonom zaštite koridora postojećeg dalekovoda. Ona predstavlja liniju do koje se mogu graditi objekti do trenutka izmeštanja dalekovoda. U slučaju gradnje pre izmeštanja dalekovoda potrebno je pribaviti posebne uslove i saglasnosti nadležnog elektroprivrednog preduzeća. Nakon izmeštanja dalekovoda, objekti se mogu graditi do definisane građevinske linije GL1.
- Građevinske linije su definisane na nivou blokova. Građevinska linija je uglavnom na 5m od regulacione linije izuzev na potezima gde su već izgrađeni objekti ili gde oblik parcele ne dozvoljava veće odstojanje od regulacione linije, u ovim slučajevima građevinska linija je na 3m od regulacione. Nove objekte postavljati na ili iza zadate građevinske linije.
- Položaj građevinske linije je obavezujući za novoplanirane objekte.





Postojeća trafostanica



Postojeći elektrovod 10kV



Postojeći elektrovod 35kV



Postojeći elektrovod 10kV koji se ukida



Postojeći elektrovod 35kV koji se ukida



Planirana trafostanica



Planirani elektrovod 10kV



Planirani elektrovod 35kV



Granica traforeona

**TR 6**

Oznaka traforeona



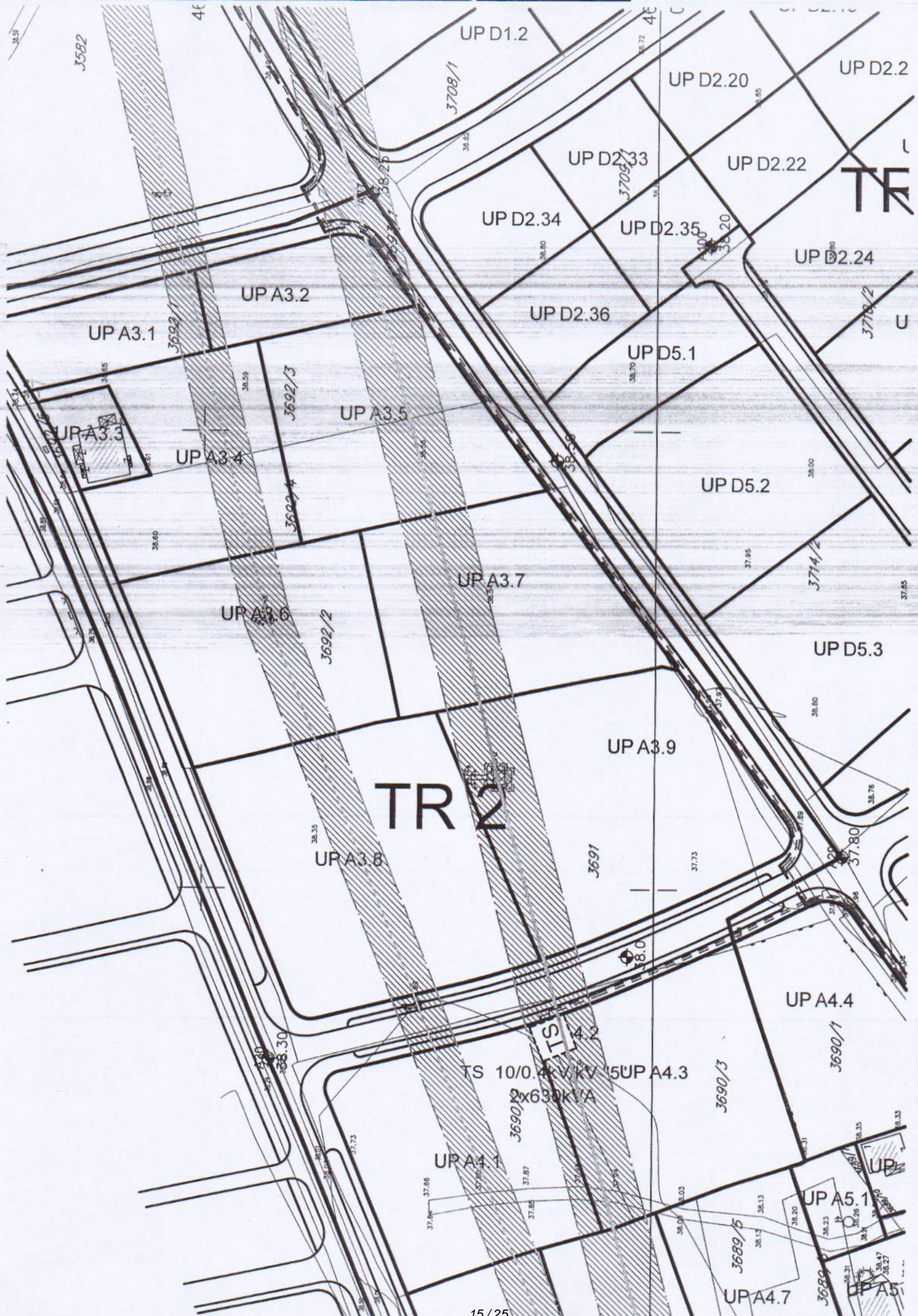



CRNA GORA  
 GLAVNI GRAD - PODGORICA  
 Sekretarijat za planiranje  
 prostora i održivi razvoj  
 Broj: 08-352/19-11  
 Podgorica, 11.februar 2019. godine

DUP " Zabjelo 8 "

Urbanistička parcela UP A 3.7  
 zona A, blok3

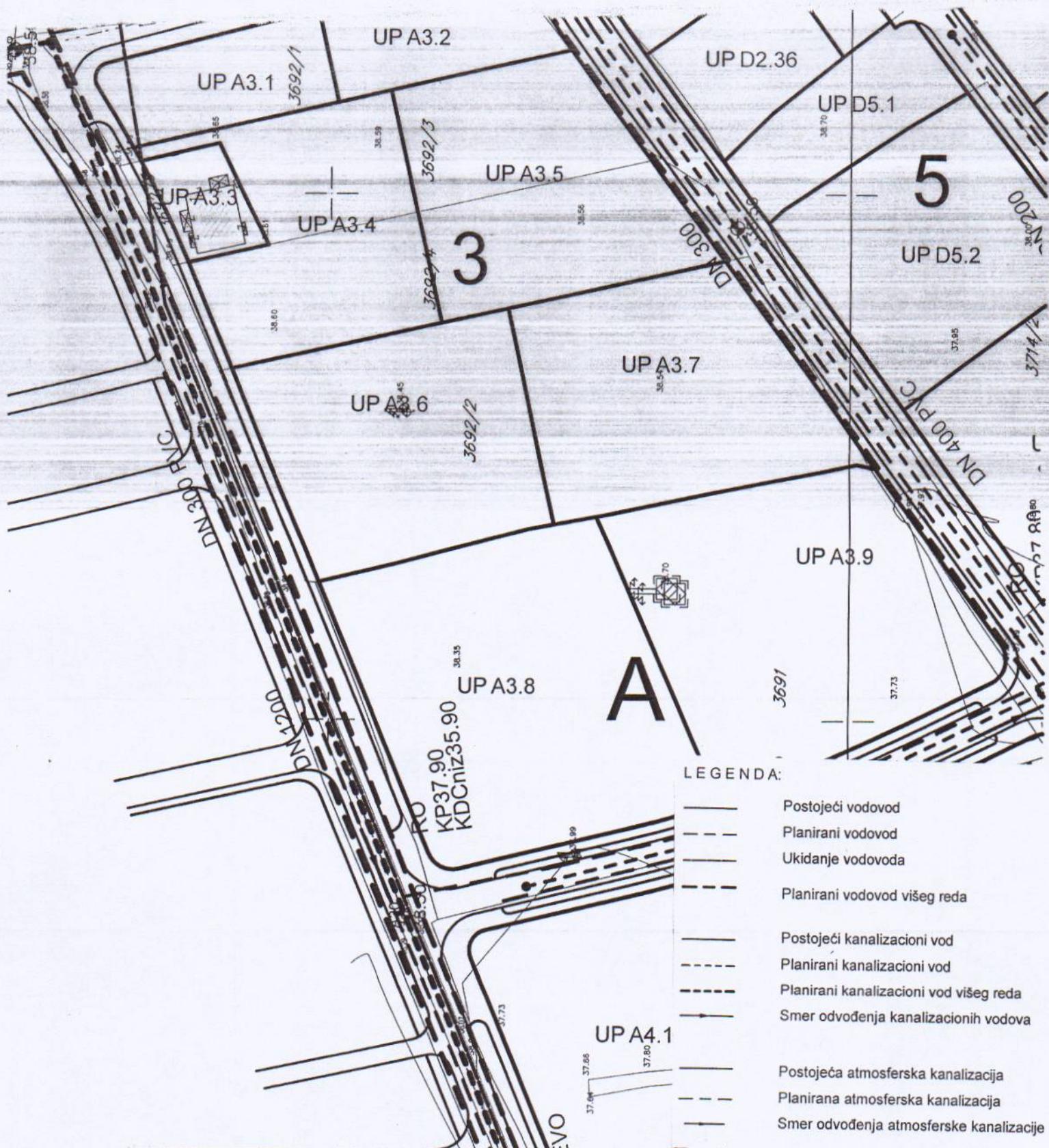

LEGENDA:

- Postojeći vodovod
- Planirani vodovod
- Ukidanje vodovoda
- Planirani vodovod višeg reda
- Postojeći kanalizacioni vod
- Planirani kanalizacioni vod
- Planirani kanalizacioni vod višeg reda
- Smer odvođenja kanalizacionih vodova
- Postojeća atmosferska kanalizacija
- Planirana atmosferska kanalizacija
- Smer odvođenja atmosferske kanalizacije

|          |   |                         |
|----------|---|-------------------------|
| R-1:1000 | Naziv grafičkog priloga<br>HIDROTEHNIČKA INFRASTRUKTURA | Grafički prilog<br>br.8 |
|----------|---|-------------------------|



CRNA GORA  
 GLAVNI GRAD - PODGORICA  
 Sekretarijat za planiranje  
 prostora i održivi razvoj  
 Broj: 08-352/19-11  
 Podgorica, 11.februar 2019. godine

DUP " Zabjelo 8 "

Urbanistička parcela UP A 3.7  
 zona A, blok3

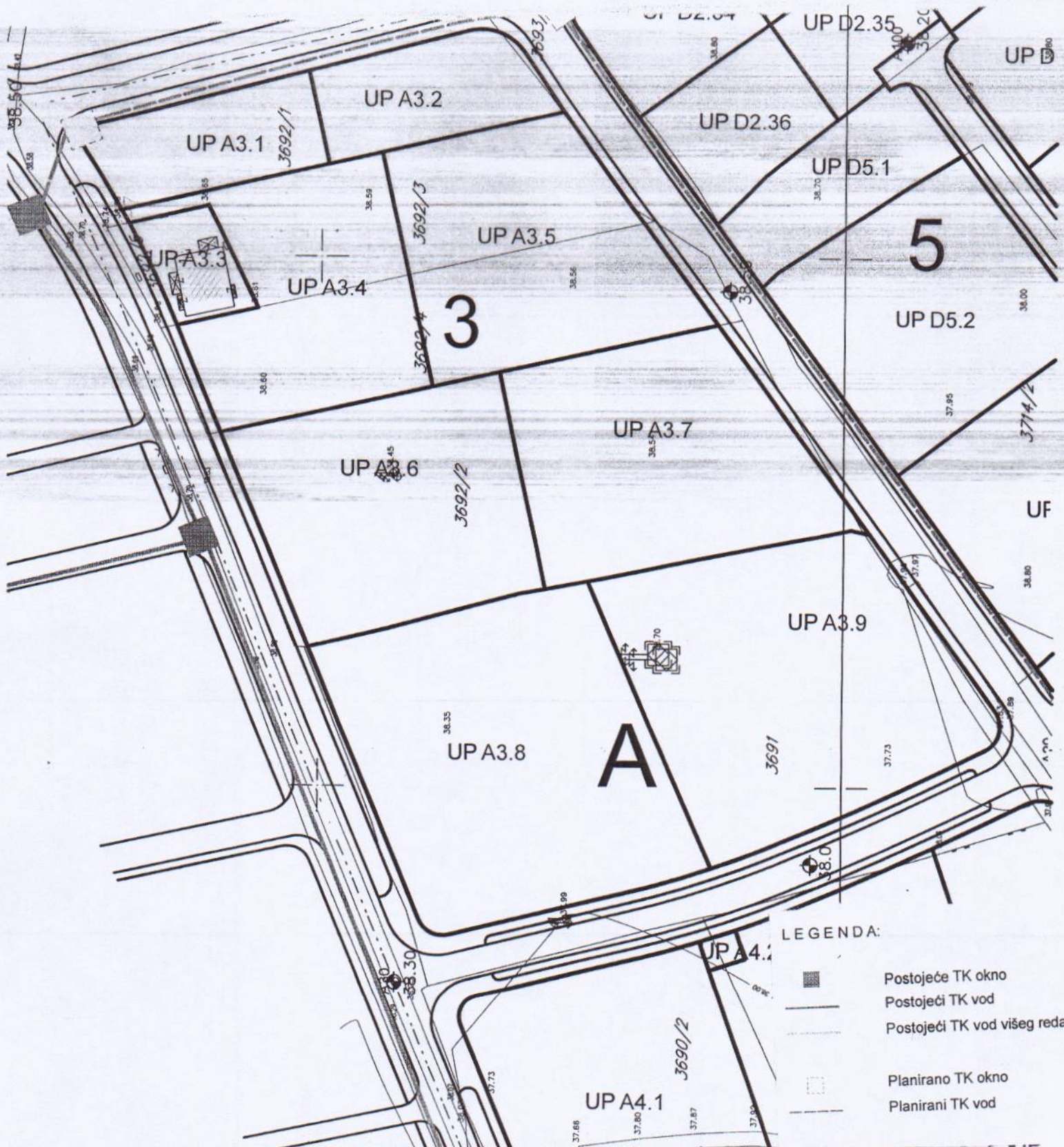

- LEGENDA:
- Postojeće TK okno
  - Postojeći TK vod
  - Postojeći TK vod višeg reda
  - Planirano TK okno
  - Planirani TK vod

|          |   |                         |
|----------|---|-------------------------|
| R-1:1000 | Naziv grafičkog priloga<br>TELEKOMUNIKACIONA INFRASTRUKTURA | Grafički prilog<br>br.9 |
|----------|---|-------------------------|





|          |  |                          |
|----------|--|--------------------------|
| R-1:1000 | Naziv grafičkog priloga<br>PLAN ZELENIH I SLOBODNIH POVRŠINA | Grafički prilog<br>br.10 |
|----------|--|--------------------------|



#### Regulaciona linija:

- Regulaciona linija je linija koja deli javnu površinu od površina namenjenih za druge namene.
- Rastojanje između dve regulacione linije definiše profil saobraćajno infrastrukturnog koridora.
- Regulaciona linija je predstavljena na grafičkim priložima „Plan parcelacije, regulacije i UTU“, „Plan saobraćaja, nivelacije i regulacije“ i „Smernice za sprovođenje planskog dokumenta“ i definisana je analitičko geodetskim elementima.

#### Nivelacione kote objekata:

Kotu poda prizemlja objekta postaviti u skladu sa nivelacijom saobraćajnice u kontaktu, kotama postojećih susednih objekata, kao i kotama terena u neposrednom okruženju. Maksimalna kota prizemlja objekta u odnosu na saobraćajnicu odnosno okolni teren može biti 1m.

#### Fasade (vrsta materijala):

- U izgradnji objekata treba koristiti elemente tradicionalne arhitekture tog podneblja ukomponovane na savremen način, prirodne materijale i dr.
- Fasade objekata su predviđeni od kvalitetnog i trajnog materijala i kvalitetno izvedeni.

#### Krovni pokrivač (vrsta materijala, nagib):

- Projektovati kose krovne ravni propisanog nagiba za ovo podneblje uz korišćenje elemenata tradicionalne arhitekture i prirodne materijale ukomponovane na savremen način.
- Krovni pokrivači su predviđeni od kvalitetnog i trajnog materijala i kvalitetno izvedeni.
- Za sve objekte se preporučuju kosi krovovi, dvovodni ili četvorovodni, a kod komplikovanijih objekata i kombinovani, nagib krovnih ravni je u funkciji odabranog krovnog pokrivača. Krovni pokrivač je crep, tegola, lim ili neki drugi kvalitetan materijal.

#### Orijentacija objekta:

Čitav prostor u okviru zahvata plana kao i urbanističke parcele imaju orijentaciju severozaoad – jugoistok. Objekte postavljati u skladu sa položajem i oblikom urbanističke parcele.

- **ZONA A (Blok 1,2,3,4,5)**

#### **Namene u okviru Zone A:**

- stanovanje srednje gustine

#### **Stanovanje srednje gustine**

- U okviru stanovanja kao pretežne namene moguće je organizacija stanovanja ili stanovanja i delatnosti. Delatnosti se mogu organizovati u kombinaciji sa stanovanjem u istom objektu i to u okviru prizemnih etaža. Delatnosti koje su u kombinaciji sa stanovanjem moraju biti kompatibilne sa istim odnosno da neugrožavaju funkciju stanovanja i životne sredine. Pre svega to su trgovina, ugostiteljstvo, usluge i sl.
- Objekte postavljati kao slobodnostojeće na parceli a u okviru većih parcela (Blok 2,3 i 4) moguće je formirati niz od više lamela ili kompleks pri čemu se objekat može postaviti i na granicu susedne parcele kao dvojni uz prethodnu saglasnost suseda s tim što oba objekta moraju predstavljati oblikovnu i prostornu celinu.



- Parametri gradnje:

| blok  | maksimalna spratnost | max. Indeks zauzetosti | max. Indeks izgrađenosti | min. udaljenost od granice susedne parcele |
|-------|----------------------|------------------------|--------------------------|--|
| Blok1 | P+3                  | 0.4                    | 1,2                      | 2.0m                                       |
| Blok2 | P+3                  | 0.4                    | 1.2                      | 2.0m                                       |
| Blok3 | P+4                  | 0.4                    | 1,2                      | 3.0m                                       |
| Blok4 | P+4                  | 0.4                    | 1,2                      | 3.0m                                       |
| Blok5 | P+2                  | 0.3                    | 0,9                      | 2.0m                                       |

Gradnju do maksimalnih parametara moguće je vršiti fazno.

- U objektu je moguća izgradnja suterenske ili podrumskih etaža (broj etaža pod zemljom nije ograničen) već je u skladu sa uslovima lokacije. Ukoliko je u suterenskoj etaži organizovano garažiranje ili tehnička prostorija ista ne ulazi u obračun BRGP.
- Tavanski prostor u okviru objekta se može koristiti za stanovanje ukoliko visina zbog raspona krovne konstrukcije dozvoljava organizaciju stambenih prostorija, pri čemu se mogu praviti uvučene lođe, a osvetljenje može biti preko uvučenih lođa, krovnih prozora ili badža.
- U grafičkim prilogima dati su grafički i numerički podaci. Na nivou blokova definisane su građevinske linije. Građevinska linija je uglavnom na 5m od regulacione linije izuzev na potezima gde su već izgrađeni objekti ili gde oblik parcele ne dozvoljava veće odstojanje od regulacione linije, u ovim slučajevima građevinska linija je na 3m od regulacione. Nove objekte postavljati na ili iza zadate građevinske linije.
- Uređenje i ozelenjavanje slobodnih delova parcela vršiti u skladu sa uslovima datim u posebnom poglavlju ovog plana pri čemu je poželjno rukovoditi se savremenim tendencijama, kako u izboru vrsta zelenila tako i materijalizaciji. Na slobodnim površinama parcele mogu se locirati bazeni, pergole i drugi parterni mobilijar. Oblik položaj i veličina bazena moraju biti ukomponovani u celokupnu organizaciju i uređenje slobodnih površina. Prilikom izbora materijala koristiti materijale koji su korišćeni u tradicionalnoj arhitekturi ukomponovane sa savremenim materijalima u skladu sa odabranim arhitektonskim postupkom.
- Parkiranje je planirano u okviru parcele, a garažiranje u okviru. Potrebe za parkiranjem zadovoljiti prema normativima datim u okviru poglavlja „Saobraćajna infrastruktura”.
- Ograđivanje parcela i postavljanje pomoćnog objekta vršiti u skladu sa Odlukom o postavljanju odnosno građenju i uklanjanju pomoćnih objekata na teritoriji Glavnog grada Podgorice (“Sl.list Crne Gore – opštinski propisi”, br. 11/14 od 8.4.2014.god.)

**\* Napomena:** parametri gradnje za svaku pojedinačnu urbanističku parcelu na nivou zone dati su u tabelama. Broj stambenih jedinica prikazan u tabelama nije obavezujući a broj parking mesta je u funkciji broja stambenih jedinica i površine u funkciji poslovanja.



| ZONA A<br>BLOK 3 |                               | POVRŠINE ZA STANOVANJE SREDNJE GUSTINE |                                  |                       |      |      |               |                                  |                       |      |      |                           |                                |                   |                    |                 |                    |
|------------------|-------------------------------|--|----------------------------------|-----------------------|------|------|---------------|----------------------------------|-----------------------|------|------|---------------------------|--------------------------------|-------------------|--------------------|-----------------|--------------------|
|                  |                               | SS                                     |                                  |                       |      |      |               |                                  |                       |      |      |                           |                                |                   |                    |                 |                    |
|                  |                               | POSTOJEĆE STANJE                       |                                  |                       |      |      |               | PLANIRANO STANJE                 |                       |      |      |                           |                                |                   |                    |                 |                    |
| Broj UP          | Površina UP (m <sup>2</sup> ) | Spratnost                              | P pod objektom (m <sup>2</sup> ) | BRP (m <sup>2</sup> ) | Iz   | li   | MAX spratnost | P pod objektom (m <sup>2</sup> ) | BRP (m <sup>2</sup> ) | Iz   | li   | Dozvoljene vrste građenja | Postavljanje objekta           | Namena            | Broj stamb. jedin. | Broj stanovnika | Broj parking mesta |
| UP A3.7          | 2220,90                       | /                                      | 0,00                             | 0,00                  | 0,00 | 0,00 | P+4           | 888,36                           | 2665,08               | 0,40 | 1,20 | nova gradnja              | slobodno-stojeći kompleks, niz | stambeno-poslovni | 20                 | 59              | 20                 |

#### Meteorološki podaci:

Klima Podgorice je klasifikovana kao mediteranska klima sa toplim i suvim letima i umereno hladnim zimama. Iako se grad nalazi na oko 50 km udaljenosti od Jadranskog mora, blizina Dinarskih Alpa na severu menja njegovu klimu. Srednje godišnje padavine iznose 1 544 mm. Blizina Jadranskog mora i uticaj planinskog zaleđa rezultira pojavom izmenjenog sredozemnog tipa klime sa svojim specifičnim karakteristikama, toplim i vrućim letima i blagim i kišovitim zimama.

Temperatura prelazi 25°C u oko 135 dana godišnje. U Podgorici srednja godišnja temperatura je 15.5°C sa srednjom minimalnom od 5°C u januaru i srednjom maksimalnom od 26.7°C u julu. Podgorica je jedan od najtoplijih gradova u Evropi. Broj kišnih dana je oko 115, a onih sa jakim vetrom oko 60. Periodični, ali jak severni vetar ima uticaj na klimu zimi. Grad sa svojom strukturom i raznovrsnošću ljudskih aktivnosti menja životnu sredinu i prirodno klimatsko stanje. Kao rezultat toga nastaje mnoštvo mikroklimatskih jedinica, a sam grad dobija karakterističnu lokalnu klimu.

Prosečna relativna vlažnost za Podgoricu iznosi 63.6%.

#### Uslovi i mere za zaštitu od zemljotresa:

- Objekti moraju biti izgrađeni prema važećim propisima za građenje u seizmičkim područjima.
- Mere zaštite od seizmičkih razaranja obuhvataju sve preporuke za planiranje i projektovanje koje su iznesene u planu, a odnose se na planiranje i funkcionalni zoning, planiranje i projektovanje infrastrukturnih sistema, lociranje i fundiranje, tj izgradnju objekata. Ove mere su u skladu sa rezultatima i preporukama "Elaborata o seizmološkim podlogama i seizmičkoj mikroneonizaciji područja Crne Gore". Pored toga, na predmetnom području obavezno je sprovođenje inženjersko - geoloških, seizmičkih i geofizičkih ispitivanja terena na kome će se graditi novi objekti.

#### Uslovi i mere za zaštitu životne sredine:

U okviru raspoloživih mehanizama za zaštitu životne sredine koji se koriste prilikom sprovođenja prostornih i urbanističkih planova, kao obavezne, treba da se sprovede obaveze iz važećih zakonskih propisa, prvenstveno: Zakon o životnoj sredini („Sl. list RCG”, br. 48/08,40/10 i 40/11), kao i Zakon o zaštiti od buke u životnoj sredini („Sl. list RCG”, br. 28/11), Zakon o inspekcijском nadzoru („Sl. list RCG”, br.39/03 i „Sl. list CG”, br. 76/09), Zakon o proceni uticaja na životnu sredinu ("Sl. list RCG", br. 80/05 i „Sl. list CG”, br. 40/10,40/11), Zakon o strateškoj proceni uticaja na životnu sredinu ("Sl. list RCG", br. 80/05 i „Sl. list CG”,br. 73/10,40/11 i 59/11), Zakon o integrisanom sprečavanju i kontroli zagađivača životne sredine („Sl. list RCG”, br. 80/05 i „Sl. list CG”, br. 54/09 i 40/11) i dr.

Prilikom odobravanja intervencije u prostoru stručne službe opštine treba da se rukovode sledećim:



- Planirane intervencije u zahvatu plana treba da budu bezbedne sa aspekta zagađenja životne sredine
- Poštovati sve propise i parametre date u planu, naročito principe ozelenjavanja prostora
- Regulisati otpadne vode na adekvatan način da se eliminiše svako potencijalno zagađenje
- Površinske otpadne vode organizovano prikupljati putem atmosferske kanalizacije
- Ukupna izgradnja na području plana treba da bude realizovana prema standardima koji obezbeđuju smanjenje ukupne potrošnje energije i upotrebu obnovljivih izvora energije. Standarde za izgradnju treba temeljiti na Evropskoj direktivi o energetske svojstvima E 2002/91/EC (16.12.2002.)

Za sve objekte koji podležu izradi Elaborata o proceni uticaja na životnu sredinu neophodno je sprovesti postupak izrade, a prema važećem Zakonu o životnoj sredini Zakonu o proceni uticaja na životnu sredinu, kao i svim važećim pravilnicima vezanim za ovu oblast.

#### Uslovi za pejzažno oblikovanje lokacije:

##### *Zelenilo stambenih objekata i blokova*

Blokovsko zelenilo kao kategorija zelenih površina može se smatrati jednom od najvažnijih kategorija zelenila grada, a jedan od razloga je taj što se veliki deo aktivnosti gradskog stanovništva odvija upravo u stambenom bloku. Prostor unutar stambenih blokova i objekata potrebno je oplemeniti zelenilom koje pored estetskih ima izražene i druge funkcije: socijalne, zaštitne, rekreacione i dr. U okviru ovog zelenila treba predvideti: pešačke staze, travnjake za igru i odmor, prostor za igru dece i rekreaciju odraslih, kao i zelenilo parking prostora i „niša“ za kontejnere. Pešačke komunikacije, staze i aleje na teritoriji stambenog bloka projektuju se vodeći računa o najkraćim pravcima ka glavnim sadržajima. U tom smislu otvorene površine bloka neophodno je, dobrom organizacijom prostora, učiniti prijatnim mestom, kako za igru dece, tako i za miran odmor odraslih, ali i prolaznicima, koji su upućeni ka nekim drugim sadržajima. Prilikom projektovanja voditi računa o izboru vrsta, osunčanosti, položaju drveća u odnosu na objekte i instalacije, izboru mobilijara, funkcionalnosti pešačkih staza i platoa i izboru zastora.

Kako je u okviru ove kategorije planirano i stanovanje u kombinaciji sa različitim delatnostima, mešovite namene različitog tipa, tako i uređenje prostora podrazumeva korišćenje izrazito dekorativnih vrsta i ne pretrpavanje zasadam površine oko poslovnih prostora. U zavisnosti od procentualne zastupljenosti stambenih jedinica, zavisi i način organizovanja blokovskog zelenila.

Kod stambenih objekata gde je stanovanje zastupljeno u najvećem procentu, prilikom izgradnje zelenih površina formirati grupacije četinara i lišćara, koristiti soliternu sadnju za naglašavanje ulaza, obezbediti travne površine i izbegavati vrste sa plitkim korenom. Kompozicija zelenila na ovim površinama treba da se odlikuje jednostavnim oblicima i čistim koloritnim rešenjima, ne treba primenjivati mnoštvo biljnih vrsta, obilje različitih prostornih oblika i kombinacije boja. Radi boljeg održavanja koristiti vrste koje ne zahtevaju specijalne uslove. Miran odmor i pasivnu rekreaciju planirati u neposrednom okruženju.

Zelenilo u okviru ostalih kategorija mešovite namene potrebno je organizovati na takav način da ističe ostale namene u okviru stambenog bloka. Preporučuje se upotreba izrazito dekorativnih vrsta koje treba dodatno da oplemene prostor, a koje su



istovremeno prilagođene na date uslove sredine i stvaraju prijatan ambijent za boravak stanovnika.

Koncept otvorenih površina tj. izgradnja "zelenog bloka" daje opštu atmosferu naselju i predstavlja okosnicu slike naselja.

#### Uslovi za parkiranje i garažiranje vozila:

Parkiranje i garažiranje je planirano u okviru parcele. Garaže i drugi pomoćni objekti mogu se graditi kao drugi isključivo prizemni objekat na parceli pri čemu se ne smeju prekoračiti parametri gradnje zadati za čitavu parcelu.

#### Uslovi za izgradnju garaža:

Opšti uslovi građenja i smeštaja garaža / garažnih građevina koji se moraju poštovati prilikom izrade projekata su:

- garaža mora imati osiguran pristup sa ulice nižeg i/ili višeg ranga;
- dozvoljava se gradnja garaže kao montažne građevine, a način građenja nije ograničen;
- građevina mora osiguravati zaštitu od buke i svetlosti u odnosu na susedne stambene površine i građevine;
- prilikom dimenzioniranja parkirnih mesta potrebno je svako parkirno mesto proširiti za 0,3 m na strani gde se uz parkirno mesto nalazi zid ili stub;
- treba poštovati sve važeće standarde i tehničke propise i norme koji definišu ovu oblast.
- Parkiranje: zadovoljiti normativ - 1parking mesto na 1 stan

#### Parkiranje u okviru plana treba da zadovolje sledeće normative i to:

- stanovanje na 1.000 m<sup>2</sup> - 15 pm (lokalni uslovi min. 12, a max. 18 pm)
- proizvodnja na 1.000 m<sup>2</sup> - 20 pm (6-25 pm)
- fakulteti na 1.000 m<sup>2</sup> - 30 pm (10-37 pm)
- poslovanje na 1.000 m<sup>2</sup> - 30 pm (10-40 pm)
- trgovina na 1.000 m<sup>2</sup> - 60 pm (40-80 pm)
- hoteli na 1.000 m<sup>2</sup> - 10 pm (5-20 pm)
- restorani na 1.000 m<sup>2</sup> - 120 pm (40-200 pm)

#### Mesto i način priključenja objekta na gradsku saobraćajnicu ili javni put:

Svakoj parceli je obezbeđen pristup sa javne površine. Objekte priključiti na javnu saobraćajnicu u skladu sa saobraćajnom mrežom datom u planu.

#### Mesto, način i uslovi priključenja objekta na elektro infrastrukturnu mrežu:

Za priključak novih objekata predviđeno je postavljanje samostojećih niskonaponskih razvodnih ormara sa izvodima sa kojih se priključuju objekti odnosno ormari sa mernim uređajima, ili samostojeći razvodni ormari sa mernim uređajima. Za priključak objekata predvideti na granici razdvajanja parcela, odnosno na granici parcele samostojeće ormara sa opremom za merenje potrošnje električne energije objekata. Ukoliko se zadržava vazдушna mreža priključne merne ormara objekta postaviti na betonske NN stubove. Način priključenja objekta kao i tip i presek priključnih kablova za objekte biće određen od nadležnog elektrodistributivnog preduzeća i glavnim projektima koji će se izrađivati za ove objekte.

#### Mesto, način i uslovi priključenja objekta na vodovodnu infrastrukturnu mrežu:

Prečnik priključka treba da je prema hidrauličkom proračunu i on obično iznosi kod objekata porodičnog stanovanja 20 ili 25mm. Na mestu priključka predvideti vodomerni šaht koji će osim odgovarajućeg vodomera imati propusni i ispusni ventil. Vodomerni



šaht se postavlja maksimalno na dva metra od regulacione linije. Ukoliko je potrebna hidrantska mreža predvideti još jedan vodomer kao i vodovodnu armaturu. Ako se u objektima nalaze lokali, svaki lokal mora imati posebno vodomer.

Mesto, način i uslovi priključenja objekta na kanalizacionu infrastrukturu mrežu:

Priključiti se na uličnu fekalnu kanalizaciju 30cm iznad ulične cevi. Prečnik priključka je 150mm. Ako se radi o većim objektima hidrauličkim proračunom će se doći do odgovarajućeg prečnika. Pad kanalizacionih cevi je najmanji 2% a najveći 5%. Predvideti revizioni silaz kod samog objekta. Priključiti se na revizioni silaz na ulici.

Mesto, način i uslovi priključenja objekta na atmosfersku infrastrukturu mrežu:

Atmosferska se voda preko slivnika upušta u atmosfersku kanalizaciju. Kod objekata odnosno olučnih vertikalna potrebni su olučnjaci. Presek priključka atmosferske kanalizacije zavisi od hidrauličkog proračuna. Priključak treba da je 30cm iznad ulične cevi. Pad kanalizacionih cevi je različit zavisno od prečnika a najveći 5%. Priključiti se na revizioni silaz na ulici.

Mesto, način i uslovi priključenja objekta na telekomunikacionu infrastrukturu mrežu:

Priključak novih objekata na TK infrastrukturu predviđen je iz samostojećih koncentracionih ormana ili direktno do TK ormana postavljenih u samom objektu. Da bi se pomenuti objekti priključili na TK infrastrukturu predviđena je izgradnja nove TK kanalizacije koja se sastoji od četiri PVC cevi prečnika 110mm i odgovarajućeg broja TK okna. Unutrašnju telekomunikacionu instalaciju izvoditi u svemu prema Uputstvu o izradi telefonskih instalacija i uvoda - ZJPTT i važećih propisa i standarda iz ove oblasti. Spoljni priključni kablovi kao i veza sa postojećom najbližom

Uslovi za kablovske distributivne sisteme RTV programa:

Priključak objekata na KDS izvesti podzemnim optičkim ili koaksialnim kablom ostavljenog kroz odgovarajuću PVC cev do unutrašnjeg priključka ( KDS distributivni orman ili direktan priključak za individualni objekat).

Uslovi za zaštitu od prirodnih i tehničko-tehnoloških nesreća:

Potrebno je da se pri izgradnji na predmetnom prostoru, skupom urbanističkih i građevinskih karakteristika zadovolje potrebe zaštite i to pre svega tako da se smanje dejstva eventualnog mogućeg razaranja objekata. Zbog toga je, pri planiranju na ovom prostoru obavezno obezbediti mere zaštite od elementarnih i drugih većih nepogoda. U tom smislu, sa aspekta zaštite na predmetnom području su razrađene i sprovedene mere i dati parametri povredivosti. Kao optimalna mera za smanjenje povredivosti, ostvaren je koncept kojim je predmetni prostor koncipiran kao urbani sistem, koji će funkcionisati u sklopu celokupnog naselja.

Uslovi za energetske efikasnost:

U cilju energetske i ekološki održive izgradnje objekata treba težiti:

- Smanjenju gubitaka toplote iz objekta poboljšanjem toplotne zaštite spoljnih elemenata i povoljnim odnosom osnove i volumena zgrade
- Povećanju toplotnih dobitaka u objektu povoljnom orijentacijom zgrade i korišćenjem sunčeve energije
- Korišćenju obnovljivih izvora energije u zgradama (biomasa, sunce, vjetar itd)
- Povećanju energetske efikasnosti termoenergetskih sistema. U cilju racionalnog korišćenja energije treba iskoristiti sve mogućnosti smanjenja korišćenja energije



u objektima. Pri izgradnji objekata koristiti savremene termoizolacione materijale, kako bi se smanjila potrošnja toplotne energije.

- Predvidjeti mogućnost korišćenja solarne energije.
- Kao sistem protiv preterane insolacije koristiti održive sisteme (zasenu škurama, građevinskim elementima, zelenilom i sl.) kako bi se smanjila potrošnja energije za veštačku klimatizaciju.
- Pri proračunu koeficijenta prolaza toplote objekata uzeti vrednosti za 20-25% niže od maksimalnih dozvoljenih vrednosti za ovu klimatsku zonu.
- Drvoredima i gustim zasadima smanjiti uticaj vetra i obezbediti neophodnu zasenu u ljetnjim mesecima

Cilj sveobuhvatne uštede energije, a time i zaštite životne sredine je stvoriti preduslove za sistemsku sanaciju i rekonstrukciju postojećih zgrada, a zatim i povećanje obavezne toplotne zaštite novih objekata. Prosečne stare kuće godišnje troše 200-300 kWh/ m<sup>2</sup> energije za grejanje, standardno izolovane kuće ispod 100, savremene niskoenergetske kuće oko 40, a pasivne 15 kWh/ m<sup>2</sup> i manje. Energijom koja se danas potroši u prosečnoj kući u Crnoj Gori, možemo zagrejati 3-4 niskoenergetske kuće ili 8-10 pasivnih kuća.

Nedovoljna toplotna izolacija dovodi do povećanih toplotnih gubitaka zimi, hladnih spoljnih konstrukcija, oštećenja nastalih vlagom (kondenzacijom) kao i pregrevavanja prostora leti. Posledice su oštećenja konstrukcije, nekonforno i nezdravo stanovanje i rad. Zagrevanje takvih prostora zahteva veću količinu energije što dovodi do povećanja cene korišćenja i održavanja prostora, ali i do većeg zagađenja životne sredine. Poboľšanjem toplotno izolacionih karakteristika zgrade moguće je postići smanjenje ukupnih gubitaka toplote za prosečno 40 do 80%.

Kod gradnje novih objekata važno je već u fazi idejnog rešenja u saradnji sa projektantom predvideti sve što je potrebno da se dobije kvalitetna i optimalna energetska efikasna zgrada.

Zato je potrebno:

- Analizirati lokaciju, orijentaciju i oblik kuće
- Primenići visoki nivo toplotne izolacije kompletnog spoljnog omotača objekta i izbegavati toplotne mostove. U cilju racionalnog korišćenja energije treba iskoristiti sve mogućnosti smanjenja korišćenja energije u objektima. Pri izgradnji objekata koristiti savremene termoizolacione materijale, kako bi se smanjila potrošnja toplotne energije
- Iskoristiti toplotne dobitke od sunca i zaštititi se od preteranog osunčanja. Kao sistem protiv preterane insolacije koristiti održive sisteme (zasenu škurama, građevinskim elementima, zelenilom i sl) kako bi se smanjila potrošnja energije za veštačku klimatizaciju. Drvoredima i gustim zasadima smanjiti uticaj vetra i obezbediti neophodnu zasenu u letnjim mesecima
- Rashladno opterećenje treba smanjiti putem mera projektovanja pasivnih kuća. To može uključiti izolovane površine, zaštitu od sunca putem npr. brisoleja, konzolne strukture, ozelenjene nadstrešnice ili njihove kombinacije
- Pri proračunu koeficijenta prolaza toplote objekata uzeti vrijednosti za 20-25% niže od maksimalnih dozvoljenih vrednosti za ovu klimatsku zonu
- Niskoenergetske tehnologije za grejanje i hlađenje se trebaju uzeti u obzir gde god je to moguće
- Kad god je to moguće, višak toplote iz drugih procesa će se koristiti za predgrejavanje tople vode za hotel, vile i dr.