

## URBANISTIČKO - TEHNIČKI USLOVI

Crna Gora  
Glavni Grad Podgorica  
**Sekretarijat za planiranje prostora i održivi razvoj**

Broj: 08-332/20-593  
Podgorica, 3.07.2020.godine



**Sekretarijat za planiranje prostora i održivi razvoj**, na osnovu člana 74. Zakona o planiranju prostora i izgradnji objekata („Službeni list CG”, br.64/17, 44/18, 63/18 i 11/19), Uredbe o povjeravanju dijela poslova Ministarstva održivog razvoja i turizma jedinicama lokalne samouprave („Službeni list Crne Gore”, br. 87/18), Detaljnog urbanističkog plana „Donja Gorica za zahvat koridora cetinjskog puta i južne obilaznice” u Podgorici („Službeni list Crne Gore”, broj 48/20), podnijetog zahtjeva **MUGOŠA SLAVKA** iz Podgorice, br.08-332/20-593 od 11.06.2020.godine, izdaje **URBANISTIČKO - TEHNIČKE USLOVE za izradu tehničke dokumentacije** za izgradnju objekta na urbanističkoj parceli UP 79, zona D, podzona D1, u okviru DUP-a „Donja Gorica za zahvat koridora cetinjskog puta i južne obilaznice” u Podgorici.

**PODNOŠILAC ZAHTJEVA:**

**SLAVKO MUGOŠA**

### **POSTOJEĆE STANJE:**

Na osnovu lista nepokretnosti broj 2009 KO Donja Gorica, i kopije plana za kat.parcelu 3999/4 KO Donja Gorica, konstatuje se da je kat. parcela br. 3999/4 površine 4145 m<sup>2</sup>, u svojini Mugoša Slavka, u obimu prava 1/1, kao i da je ista neizgrađena. U listu nepokretnosti, ne postoje tereti i ograničenja.

List nepokretnosti i kopija plana su sastavni dio ovih UTU-a.

### **INŽENJERSKO GEOLOŠKE KARAKTERISTIKE**

Teren u zahvatu plana je relativno ravan, sa blagim nagibom prema rijeci Morači, manjim od 5°.

Prema karti podobnosti za urbanizaciju terena urbanog područja Podgorice, teren u zahvatu ovog planskog dokumenta spada u prvu kategoriju, kao tereni bez ograničenja za urbanizaciju.

Geološku građu ovog terena čine šljunkovi i pjeskovi neravnomjernog granulometrijskog sastava i promjenljivog stepena vezivosti. Nekad su to posve nevezani sedimenti, a nekad pravi konglomerati, praktično nestišljivi, koji se drže u vertikalnim odsjecima i u potkapinama i svodovima.

Navedene litološke strukture karakteriše dobra vodopropustljivost, a dubina izdani podzemne vode svuda je veća od 4 m.

Nosivost terena kreće se od 300 - 500 kN/m<sup>2</sup>. Zbog neizraženih nagiba, prostor zahvata GUP-a spada u kategoriju stabilnih terena.

Sa makroseizmičkog stanovišta Podgorica se nalazi u okviru prostora sa vrlo izraženom seizmičkom aktivnošću. Prema Seizmološkoj karti, gradsko područje je obuhvaćeno sa 8° MCS



protivpožarne i uslove zaštite na radu, zaštite životne sredine i druge uslove propisane za tu vrstu i namjenu objekata, kao i da odgovaraju propisanim standardima, tehničkim normativima i normama kvaliteta.

Objekti moraju imati odgovarajuće izlaze da bi se obezbijedio siguran izlazak iz objekata svim licima u slučaju požara, zemljotresa ili sl.

Kod planiranja infrastrukture (obezbjeđenja vode, napajanje električnom energijom, itd.) prihvaćeno je rješenje kojim se obezbjeđuje funkcionalnost objekata.

## **USLOVI ZA PEJZAŽNO OBLIKOVANJE**

### Opšti uslovi za pejzažno uređenje

- Uređenje vršiti na osnovu projekta pejzažne arhitekture
- Zadovoljiti zadati minimalni procenat zelenila
- U toku izrade projektne dokumentacije obavezna je prethodna inventarizacija, taksacija i valorizacija postojećeg zelenila (dendrometrijske karakteristike, vitalnost, dekorativnost, predlog mjera njege) u cilju maksimalnog očuvanja i uklapanja postojećeg vitalnog i funkcionalnog zelenila u nova urbanistička rješenja
- Postojeće i planirano zelenilo mora biti prikazano u tehničkoj dokumentaciji u okviru uređenja terena
- U koridoru dalekovoda moguće je samo parterno zeleno
- Postojeće zelenilo očuvano u vidu masiva i pojedinačnih reprezentativna stabala, treba da čini okosnicu zelenog fonda budućih projektnih rješenja
- Predvidjeti zaštitu postojećeg vitalnog i funkcionalnog zelenila tokom građevinskih radova postavljanjem zaštitnih ograda
- Na mjestim gdje nije moguće uklapanje i zadržavanje kvalitetnog zelenila, planirati presađivanje (kod vrsta koje podnose presađivanje)
- U slučajevima gdje kvalitetno i vrijedno zelenilo nije moguće presaditi, dispoziciju objekata na UP prilagoditi postojećem zelenilu
- Tokom građevinskih radova, površinski sloj zemlje lagerovati i koristiti ga za nasipanje površina predviđenih za ozelenjavanje
- Koristiti reprezentativne, visokodekorativne autohtone biljne vrste i egzote otporne na uslove sredine, rasadnički odnjegovane u kontejnerima
- Izbjegavati invazivne biljne vrste
- Karakteristike sadnica drveća za ozelenjavanje:
  - min. visina sadnice od 2,5-3 m
  - min. obim stabla na 1m visine od 12-14 cm
- Predvidjeti linearno ozelenjavanje saobraćajnica i parking prostora
- Predvidjeti urbano opremanje, rasvjetu, sisteme za navodnjavanje i protivpožarnu zaštitu svih zelenih površina
- Uređenje uskladiti sa trasama podzemnih instalacija.

Zelenilo poslovnih objekata (ZPO) - U okviru površina mješovite namjene (MN) i centralnih djelatnosti (CD) planirane su zelene površine poslovnih objekata. U skladu sa namjenom objekata, organizuju se u vidu poluotvorenih, parterno uređenih zelenih površina sa popločanim stazama, platoima i drugim vrtno-arhitektonskim elementima. Kompozicijom zasada, izborom vrsta, koloritskim efektima i organizacijom površina naglasiti poslovni karakter objekata i formirati prijatne ambijente. Koristiti savremena pejzažno-arhitektonska rješenja usklađena sa



arhitekturom objekata i karakterom predjela.

Uslovi za uređenje:

- kod isključivo poslovnih objekat min. 20% površine urbanističke parcele mora biti pod zelenilom, a kod objekata poslovanja i stanovanja min. 30%
- sadnju vršiti u manjim grupama (drvenasto - žbunasti zasadi) i u vidu solitera u kombinaciji sa parternim zasadima (travnjaci, pokrivači tla, perene, jednogodišnje cvijeće, žbunasti zasadi, bordure, žive ograde)
- linearno zelenilo planirati obodom parcela, uz saobraćajnice i na parkinzima (uslovi iz ZUS-a)
- kod kompozicije zasada voditi računa o spratnosti, ritmu i koloritu kao i o vizurama prema fasadama
- dispoziciju zelenila uskladiti sa mjerama energetske efikasnosti u pogledu uticaja na mikroklimu, zaštitu od sunca i vjetra
- sadnju drveća je moguće organizovati i na popločanim površinama
- kao dopunu ozelenjavanja koristiti žardinjere, saksije, pergole sa puzavicama i sl.
- izbjegavati šarenilo vrsta, formi i kolorita
- u kombinaciji sa zelenilom moguće je koristiti i građevinski materijal (kamen, rizla, drvo, staklo i sl.)
- za zastore koristiti moderne materijale usklađene sa arhitekturom objekata i ambijentalnim karakteristikama
- koristiti visokodekorativne biljne vrste
- formirati kvalitetne travnjake otporne na sušu i gaženje
- projektovati sadnice drveća u skladu sa Opštim uslovi za pejzažno uređenje
- predvidjeti fontane, česme, skulpture, i funkcionalni mobilijar savremenog dizajna
- ostali uslovi u skladu sa Opštim uslovima za pejzažno uređenje.

Prijedlog biljnih vrsta

- Pored autohtonih biljnih vrsta, koristiti i alohtone vrste otporne na ekološke uslove sredine, a u skladu sa kompozicionim i funkcionalnim zahtjevima. Izbjegavati upotrebu invazivnih vrsta.
- Sadnice moraju biti zdrave, rasadnički pravilno odnjegovane, standardnih dimenzija, sa busenom.

**Četinarsko drveće:** *Cupressus sempervirens* var. *pyramidalis*, *Cupressus arizonica* 'Glauca', *Pinus maritima*, *Cedrus deodara*, *Cedrus atlantica* 'Glauca', *Cupressocyparis leylandii*, *Ginkgo biloba*.

**Listopadno drveće:** *Quercus pubescens*, *Celtis australis*, *Ficus carica*, *Albizia julibrissin*, *Platanus acerifolia*, *Tilia cordata*, *Tilia argentea*, *Acer pseudoplatanus*, *Acer platanoides*, *Aesculus hippocastanum*, *Fraxinus americana*, *Lagerstroemia indica*, *Liriodendron tulipifera*, *Morus* sp., *Cercis siliquastrum*, *Melia azedarach*, *Prunus pisardii*.

**Zimzeleno drveće:** *Quercus ilex*, *Olea europaea*, *Ligustrum japonicum*, *Magnolia grandiflora*.

**Žbunaste vrste:** *Arbutus unedo*, *Callistemon citrinus*, *Laurus nobilis*, *Ligustrum ovalifolium*, *Nerium oleander*, *Pittosporum tobira*, *Pyracantha coccinea*, *Prunus laurocerassus*, *Berberis thunbergii* 'Atropurpurea', *Forsythia suspense*, *Spirea* sp., *Buxus sempervirens*, *Cotoneaster dammeri*, *Viburnum tinus*, *Yucca* sp.

**Puzavice:** *Hedera helix* 'Variegata', *Lonicera caprifolia*, *L. implexa*, *Rhynchospermum jasminoides*, *Tecoma radicans*, *Wisteria sinensis*, *Parthenocissus tricuspidata*, *P. quinquefolia*.

**Palme:** *Phoenix canariensis*, *Chamaerops humilis*, *Chamaerops excelsa*.

**Perene:** *Lavandula spicata*, *Rosmarinus officinalis*, *Santolina viridis*, *Santolina*



*chamaecyparissus, Hydrangea hortensis.*

#### **USLOVI I MJERE ZAŠTITE NEPOKRETNIH KULTURNIH DOBARA I NJIHOVE ZAŠTIĆENE OKOLINE**

Na prostoru Detaljnog urbanističkog plana nema registrovanih spomenika kulture. Ukoliko se prilikom izvođenja građevinskih i zemljanih radova bilo koje vrste na području zahvata naiđe na nalazište ili nalaze arheološkog značenja, prema članu 87 i članu 88. Zakona o zaštiti kulturnih dobara (Sl. List RCG, br. 49/10, 40/11) pravno ili fizičko lice koje neposredno izvodi radove, dužno je prekinuti radove i o nalazu bez odgađanja obavijestiti Ministarstvo kulture i Upravu za zaštitu kulturnih dobara radi utvrđivanja daljeg postupka.

#### **USLOVI ZA LICA SMANJENE POKRETLJIVOSTI I LICA SA INVALIDITETOM**

Potrebno je obezbediti pristup svakom objektu koji će koristiti lica smanjene pokretljivosti, takođe nivelaciju svih pešačkih staza i prolaza raditi u skladu sa važećim Pravilnikom o bližim uslovima i načinu prilagođavanja objekata za pristup i kretanje lica smanjene pokretljivosti i lica sa invaliditetom.

#### **USLOVI ZA POSTAVLJANJE I GRADNJU POMOĆNIH OBJEKATA**

Garaže i drugi pomoćni objekti mogu se graditi kao drugi **isključivo na parcelama namjenjenim za porodično stanovanje**, kao prizemni objekat, ali da se pri tome ne prekorače zadati maksimalni urbanistički parametri. Maksimalni gabariti pomoćnih objekata u skladu sa opštinskom Odlukom.

#### **MOGUĆNOST FAZNOG GRAĐENJA OBJEKTA**

Objekti se realizuju na svakoj urbanističkoj parceli u skladu sa potrebama Investitora, u planskom periodu. Nije planirana fazna izgradnja objekata na jednoj urbanističkoj parceli, osim u slučaju da se radi o kompleksu ili dozvoljenoj izgradnji većeg broja objekata na jednoj urbanističkoj parceli. U tom slučaju se fazna realizacija definiše jedinstvenim Idejnim rješenjem.

#### **USLOVI PRIKLJUČENJA NA INFRASTRUKTURU**

##### **USLOVI PRIKLJUČENJA NA ELEKTROENERGETSKU INFRASTRUKTURU**

Detaljne podatke o snabdjevenosti planiranih kapaciteta u zahvatu planskog dokumenta elektroenergetskom infrastrukturom potrebno je preuzeti iz tekstualnog dijela Detaljnog urbanističkog plana "Donja Gorica za zahvat koridora cetinjskog puta i južne obilaznice", koji je dostupan na internet stranici Registra planske dokumentacije, koju vodi Ministarstvo održivog razvoja i turizma.

Tehničku dokumentaciju u dijelu elektroenergetskih instalacija potrebno je izraditi u skladu sa planom elektroenergetske infrastrukture, važećim tehničkim propisima i normativima.

Prilikom izrade tehničke dokumentacije za fazu elektroenergetske infrastrukture potrebno je poštovati regulative, standarde i normative, te pribaviti saglasnost nadležnog preduzeća. Mjesto i način priključenja objekta na elektroenergetsku mrežu odrediće se nakon izrade tehničke dokumentacije stručne službe CEDIS-a.

##### **USLOVI PRIKLJUČENJA NA VODOVODNU I KANALIZACIONU INFRASTRUKTURU**

Hidrotehničke instalacije projektovati i izvesti u skladu sa uslovima "Vodovod i kanalizacija"



d.o.o., koji su sasavni dio ovih UTU.

### USLOVI PRIKLJUČENJA NA SAOBRAĆAJNU INFRASTRUKTURU

Grafičkim dijelom Plana, preciznije grafičkim prilogom „Saobraćaj“, prikazan je pristup urbanističkoj parceli, preko saobraćajnice, profila D – D, kao u grafičkom prilogu uslova.

Zadovoljenje potreba za parkiranje vozila mora se rješavati na svojoj urbanističkoj parceli. Planom je definisan uslov za izgradnju objekta tako da svaki objekat koji se gradi, dograđuje i nadograđuje treba da zadovolji svoje potrebe za obezbjeđivanje potrebnog broja parking mjesta na urbanističkoj parceli na kojoj se objekat gradi (u dvorištima objekata i/ili u garažama u objektima u suterenskom i/ili podrumskom dijelu). po normativima iz PUP-a, kako za putnička vozila tako i za teretna vozila..

Tačan broj potrebnih parking mjesta za svaki objekat biće određen nakon dostavljanja projektne dokumentacije, a uz poštovanje normativa iz PUP-a.

Ukoliko se pojedine zone realizuju kao jedinstveni kompleksi, moguće je parkiranje rješavati za zonu u cjelini u okviru jedne ili više podzemnih i/ili nadzemnih garaža, a prema normativima iz ovog Plana.

Normativi za parkiranje za osnovne grupe gradskih sadržaja, saglasno PUP-u Podgorice i Pravilniku o bližem sadržaju i formi planskog dokumenta, a saglasno stepenu motorizacije ( $400/500=0,8$ ) u Podgorici su:

- stanovanje (na 1000 m <sup>2</sup> ) -----	12
- proizvodnja (na 1000 m <sup>2</sup> ) -----	16
- fakulteti (na 1000 m <sup>2</sup> ) -----	24
- poslovanje (na 1000 m <sup>2</sup> ) -----	24
- trgovina (na 1000 m <sup>2</sup> ) -----	48
- hoteli (na 1000 m <sup>2</sup> ) -----	8
- restorani (na 1000 m <sup>2</sup> ) -----	96
- za sportske dvorane, stadione i sl. ( na 100 posjetilaca) -	25 pm.

#### Uslovi za projektovanje parkinga i garaža u okviru urbanističke parcele:

- Potreban broj parking mjesta riješiti u okviru urbanističke parcele;
- Kod formiranja otvorenih parkinga može se koristiti sistem upravnog, uzdužnog i kosog parkiranja ili njihova kombinacija, a veličina parking mjesta i parkirne saobraćajnice po normativima.
- Parkinge uz protočne saobraćajnice pomjeriti u odnosu na ivicu kolovoza za širinu dovoljnu za nesmetano uparkiranje (min.0,5m).
- Otvorena parkirališta raditi sa zastorom od asfalt-betona, betona, od prefabrikovanih betonskih elemenata u zavisnosti od koncepcije parterne obrade. Preporuka je da se koristi zastor od prefabrikovanih elemenata (beton-trava) i uz ili između parkinga zasaditi drveće;
- Na planiranim i izvedenim parkinzima u zoni zahvata sprovesti mjere pejzažnog uređenja i oplemenjenja predmetne površine (npr. djelimicno popločanje, više manjih pergolom natkrivenih površina, zasad adekvatnog zelenila,..), a sve u cilju ublažavanja negativnosti koje velika betonirana površina ima na ukupni pejzaž
- Na UP se mogu graditi garaže (klasična i/ili mehanička(sa autoliftovima).., podzemna i/ili nadzemna )u sklopu objekta i/ili kao samostalni objekti
- Na urbanističkoj parceli ili njenom dijelu mogu se projektovati parkirališta i/ili garaža za putničke automobile sa kapacitetom i brojem parking mjesta zavisno od veličine urbanističke parcele (indeks zauzetosti, indeks izgrađenosti i spratnost) u skladu sa uslovima Plana. U zavisnosti od posebnih specifičnosti, projektovana garaža može biti

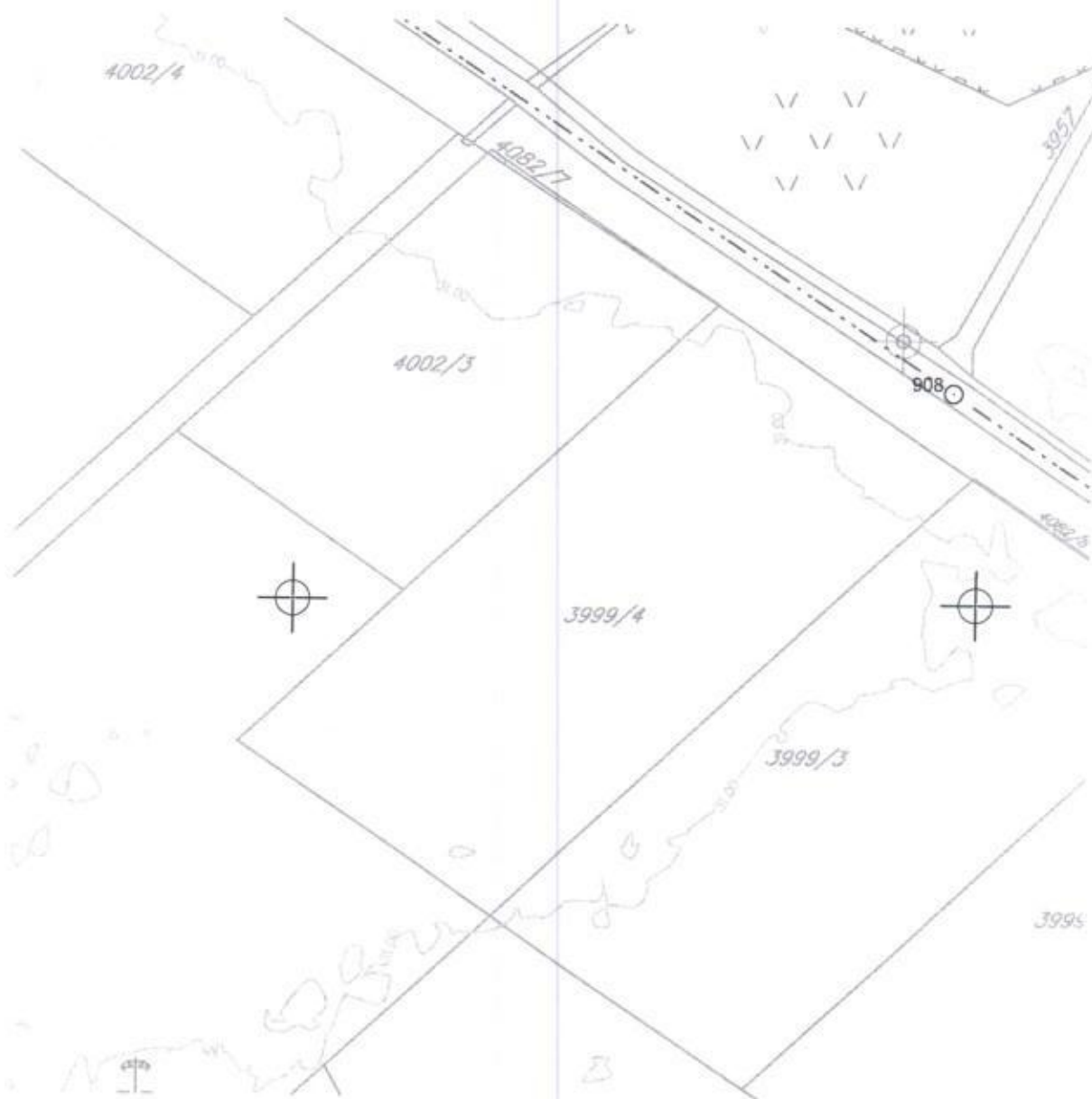

**GRAFIČKI PRILOG – Katastarsko geodetska podloga**

Izvod iz DUP-a „Donja Gorica za zahvat koridora cetinjskog puta i južne obilaznice“  
u Podgorici  
za urbanističku parcelu UP 79, zona D, podzona D1



<b>URBANISTIČKI PARAMETRI</b>	
<b>Oznaka urbanističke parcele</b>	UP 79, zona D, podzona D1, DUP »Donja Gorica za zahvat koridora cetinjskog puta i južne obilaznice«
<b>Površina urbanističke parcele</b>	4153 m <sup>2</sup>
<b>Maksimalni indeks zauzetosti</b>	0,40
<b>Maksimalni indeks izgrađenosti</b>	1.20
<b>Maksimalna površina prizemlja</b>	1661 m <sup>2</sup>
<b>Maksimalna BGP</b>	4984 m <sup>2</sup>
<b>Maksimalna spratnost data grafički</b>	3 nadzemne etaže
<b>Parametri za parkiranje/garažiranje vozila</b>	Parkiranje se rješava u okviru urbanističke parcele shodno datim normativima.
<b>Smjernice za oblikovanje i materijalizaciju</b>	Fasade objekata kao i krovne pokrivače izraditi od kvalitetnog i trajnog materijala. Obrada prozorskih otvora i vrata u skladu sa arhitekturom i materijalizacijom objekta.
<b>Uslovi za unapređenje energetske efikasnosti</b>	Primjeniti visoki nivo toplotne izolacije kompletnog spoljnog omotača objekta i izbjegavati toplotne mostove. Iskoristiti toplotne dobitke od sunca i zaštititi se od pretjeranog osunčanja. Koristiti energetski efikasan sistem grijanja, hlađenja i ventilacije, i kombinovati ga sa obnovljivim izvorima energije.

<b>OSTALI USLOVI</b>
<p>Projekat uraditi u skladu sa izdatim urbanističko-tehničkim uslovima kod ovlašćenog privrednog društva koje je upisano u centralni registar Privrednog suda za obavljanje djelatnosti izrade tehničke dokumentacije, koje ispunjava uslove propisane Zakonom o planiranju prostora i izgradnji objekata („Službeni list CG”, br.64/17, 44/18, 63/18 i 11/19).</p> <p>Projektну dokumentaciju, i reviziju tehničke dokumentacije uraditi u skladu sa Zakonom o planiranju prostora i izgradnji objekata („Službeni list CG”, br.64/17, 44/18, 63/18 i 11/19), a u skladu sa Pravilnikom o načinu izrade i sadržini tehničke dokumentacije za građenje objekta (»Sl.List CG«, broj 44/18).</p>

**Prilozi:**

- Izvodi iz grafičkih priloga DUP-a „Donja Gorica za zahvat koridora cetinjskog puta i južne obilaznice “
- Uslovi „Vodovod i kanalizacija“ d.o.o.
- List nepokretnosti 2009 KO Donja Gorica
- Kopija plana

**Dostavljeno:**

- Podnosiocu zahtjeva
- a/a



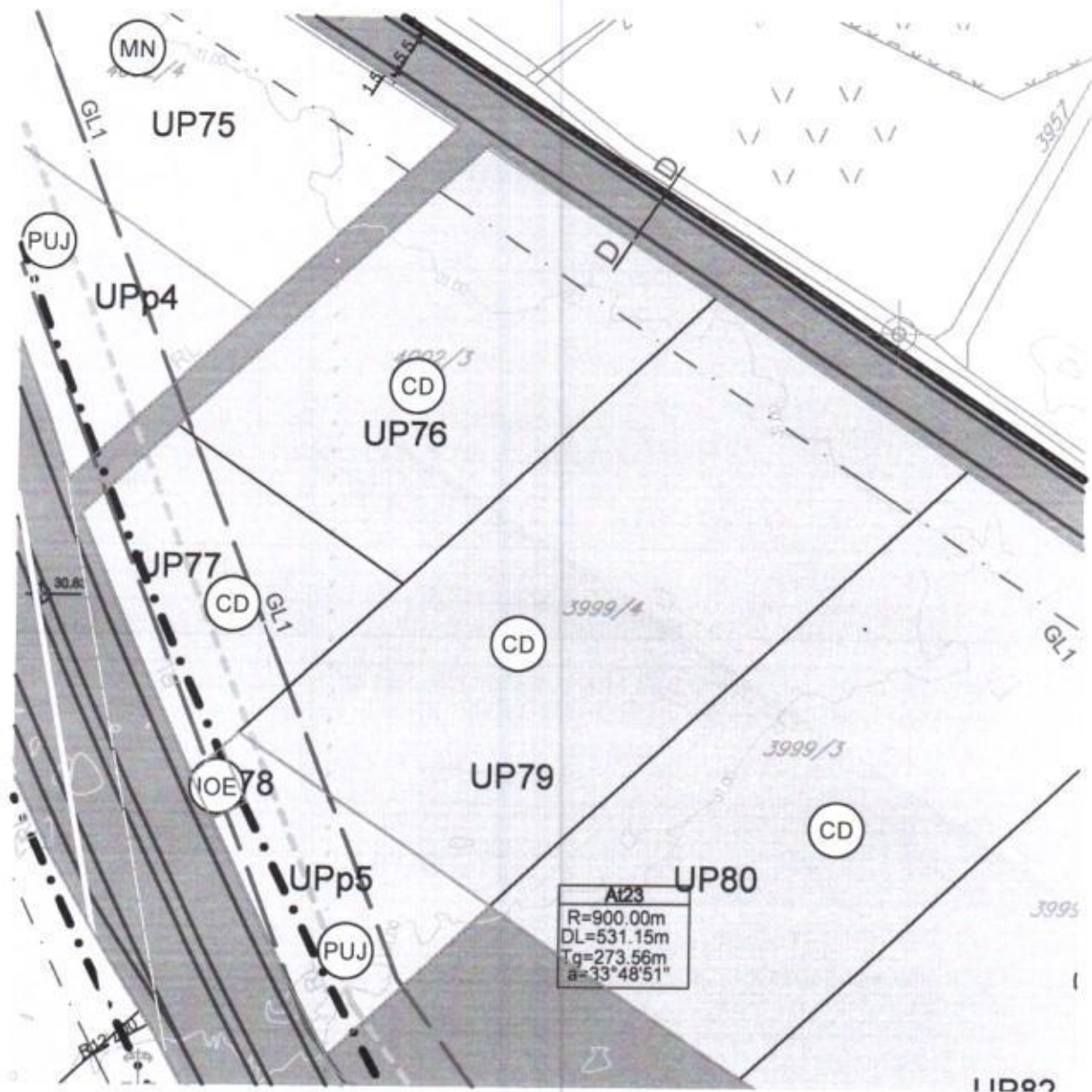

CD – Površine za centralne djelatnosti

GRAFIČKI PRILOG – Plan namjene površina

Izvod iz DUP-a „Donja Gorica za zahvat koridora cetinjskog puta i južne obilaznice“  
u Podgorici  
za urbanističku parcelu UP 79, zona D, podzona D1





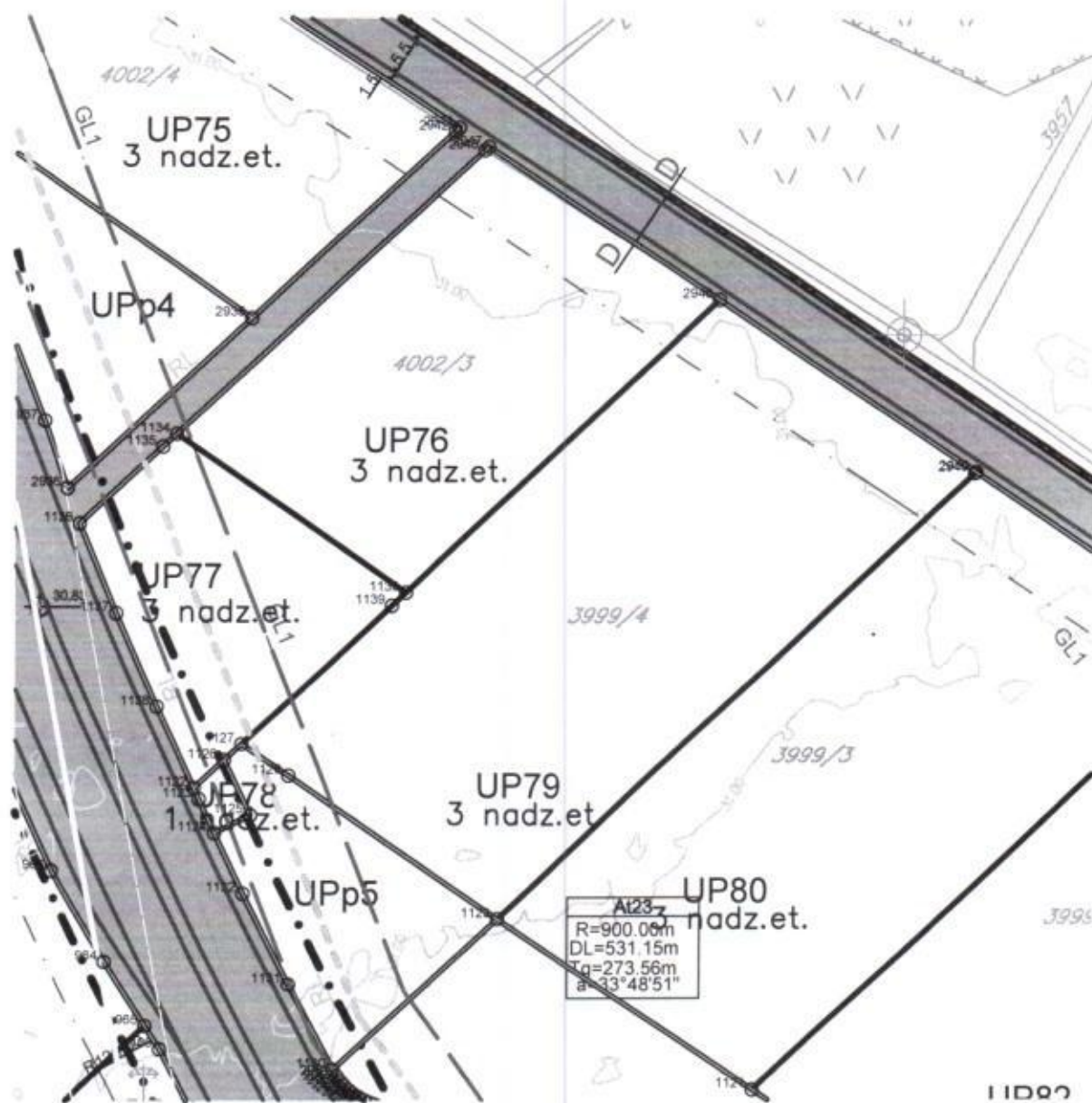

GRAFIČKI PRILOG – Koordinate prelomnih tačaka granice urbanističke parcele  
Izvod iz DUP-a „Donja Gorica za zahvat koridora cetinjskog puta i južne obilaznice”  
u Podgorici  
za urbanističku parcelu UP 79, zona D, podzona D1



Crna Gora  
Glavni Grad Podgorica  
**Sekretarijat za planiranje prostora i  
održivi razvoj**

Broj: 08-352/19-593  
Podgorica, 3.07.2020.godine



**Površina urbanističke parcele UP 79, zona D, podzona D1, iznosi 4153 m<sup>2</sup>.**

Urbanistička parcela UP 79, formirana je od kat.parcele 3999/4 i malog dijela kat.parcele 4082/1 KO Donja Gorica.

*Napomena: Precizne površine udjela kat.parcele 4082/1 KO Donja Gorica u površini urbanističke parcele UP 79, zona D, podzona D1, odrediće se u toku izrade elaborata parcelacije i izrade projektne dokumentacije, na osnovu koordinata prelomnih tačaka granica pomenutih katastarskih parcela, za čije izdavanje je nadležna Uprava za nekretnine – Područna jedinica Podgorica.*

**Koordinate prelomnih tačaka granice UP:**

1127	6599992.28	4697379.33
1128	6599999.11	4697374.75
1129	6600029.66	4697354.28
2949	6600099.18	4697418.56
2950	6600099.37	4697418.73
2946	6600061.89	4697443.71
1133	6600016.11	4697401.36
1139	6600014.08	4697399.49

GRAFIČKI PRILOG – Koordinate prelomnih tačaka granice urbanističke parcele

Izvod iz DUP-a „Donja Gorica za zahvat koridora cetinjskog puta i južne obilaznice“  
u Podgorici  
za urbanističku parcelu UP 79, zona D, podzona D1

4a

skale, kao maksimalnog intenziteta očekivanog zemljotresa za povratni period od 100 godina, sa vjerovatnoćom pojave 63%.

Prema elaboratu „Seizmogeoloških podloga i seizmičke mikrorejonezicije terena urbanog područja Titograda, Golubovaca i Tuzi“ za ovo područje usvojena su dva karakteristična modela terena konglomeratisane terase, tj. za model C1 gdje je debljina sedimenata površinskog sloja (do podine) manja od 35 m, i model C2 gdje je ta debljina veća od 35 m.

Dobijeni parametri su sljedeći:

- koeficijent seizmičnosti  $K_s$  0,079 - 0,090
- koeficijent dinamičnosti  $K_d$   $1,00 > K_d > 0,47$
- ubrzanje tla  $Q_{max}(q)$  0,288 - 0,360
- intenzitet  $u$  (MCS)  $9^\circ$  MCS

#### KLIMATSKE KARAKTERISTIKE

Urbano područje Podgorice karakteriše slabije modifikovan maritimni uticaj Jadranskog mora. Zime su blage, sa rijetkim pojavama mrazeva, dok su ljeta žarka i suva.

Izrazito velike mikroklimatske razlike unutar gradskog područja ne mogu se očekivati obzirom na relativnu topografsku ujednačenost i ne tako velike i guste komplekse visoke gradnje.

#### TEMPERATURA VAZDUHA

U Podgorici je registrovana srednja godišnja temperatura od  $15,5^\circ$  C. Prosječno najhladniji mjesec je januar sa  $5^\circ$  C, a najtopliji jul sa  $26,7^\circ$  C.

Maritimni uticaj ogleda se u toplijoj jeseni od proljeća za  $2,1^\circ$  C, sa blažim temperaturnim prelazima zime u ljeto, od ljeta u zimu.

U toku vegetacionog perioda (april - septembar) prosječna temperatura vazduha iznosi  $21,8^\circ$  C, dok se srednje dnevne temperature iznad  $14^\circ$  C, javljaju od aprila do oktobra.

Srednji vremenski period u kome je potrebno grijanje stambenih i radnih prostorija proteže se od 10 novembra do 30 marta, u ukupnom trajanju od 142 dana.

#### VLAŽNOST VAZDUHA

Prosječna relativna vlažnost vazduha iznosi 65,6%, sa max od 77,2% u novembru i min od 49,4% u julu. Tokom vegetacionog perioda, prosječna relativna vlažnost vazduha je 56,7%.

#### OSUNČANJE, OBLAČNOST I PADAVINE

Srednja godišnja suma osunčanja iznosi 2.456 časova. Najsunčaniji mjesec je jul sa 344,1, a najkraće osunčanje ima decembar sa 93,0 časova. U vegetacionom periodu osunčanje traje 1.658 časova.

Godišnji tok oblačnosti ima prosječnu vrijednost od 5,2 desetina pokrivenosti neba. Najveća oblačnost je u novembru 7,0, a najmanja u avgustu 2,8. Prosječna vrijednost oblačnosti u vegetacionom periodu je 4,3.

Srednji prosjek padavina iznosi 1.692 mm godišnje, sa maksimumom od 248,4 mm, u decembru i minimumom od 42,0 mm, u julu. Padavinski režim oslikava neravnomjernost raspodjele po mjesecima, uz razvijanje ljetnjih lokalnih depresija sa nepogodama i pljuskovima. Vegetacioni period ima 499,1 mm padavina ili 20,6 % od srednje godišnje količine.

Period javljanja sniježnih padavina traje od novembra do marta, sa prosječnim trajanjem od 5,4 dana, a snijeg se rijetko zadržava duže od jednog dana.

#### POJAVE MAGLE, GRMLJAVINE I GRADA

Prosječna godišnja čestina pojave magle iznosi 9 dana, sa ekstremima od 1 do 16 dana. Period javljanja magle traje od oktobra do juna, sa najčešćom pojavom u decembru i januaru (po 2,6 dana).

Nepogode (grmljavine) javljaju se u toku godine prosječno 53,7 dana, sa maksimumom od 7,7 dana, u junu i minimumom od 1,9 dana, u januaru.

Pojava grada registruje se u svega 0,9 dana prosječno godišnje, sa zabilježenim maksimumom od 4 dana.

#### VJETROVI



Crna Gora  
Glavni Grad Podgorica  
**Sekretarijat za planiranje prostora i  
održivi razvoj**

Broj: 08-352/19-593  
Podgorica, 3.07.2020.godine



**Koordinate prelomnih tačaka G.L.:**

757 6600020.354697458.93  
758 6600085.924697415.71  
759 6600233.754697316.58

GRAFIČKI PRILOG – Koordinate prelomnih tačaka G.L.

Izvod iz DUP-a „Donja Gorica za zahvat koridora cetinjskog puta i južne obilaznice“  
u Podgorici  
za urbanističku parcelu UP 79, zona D, podzona D1

5a

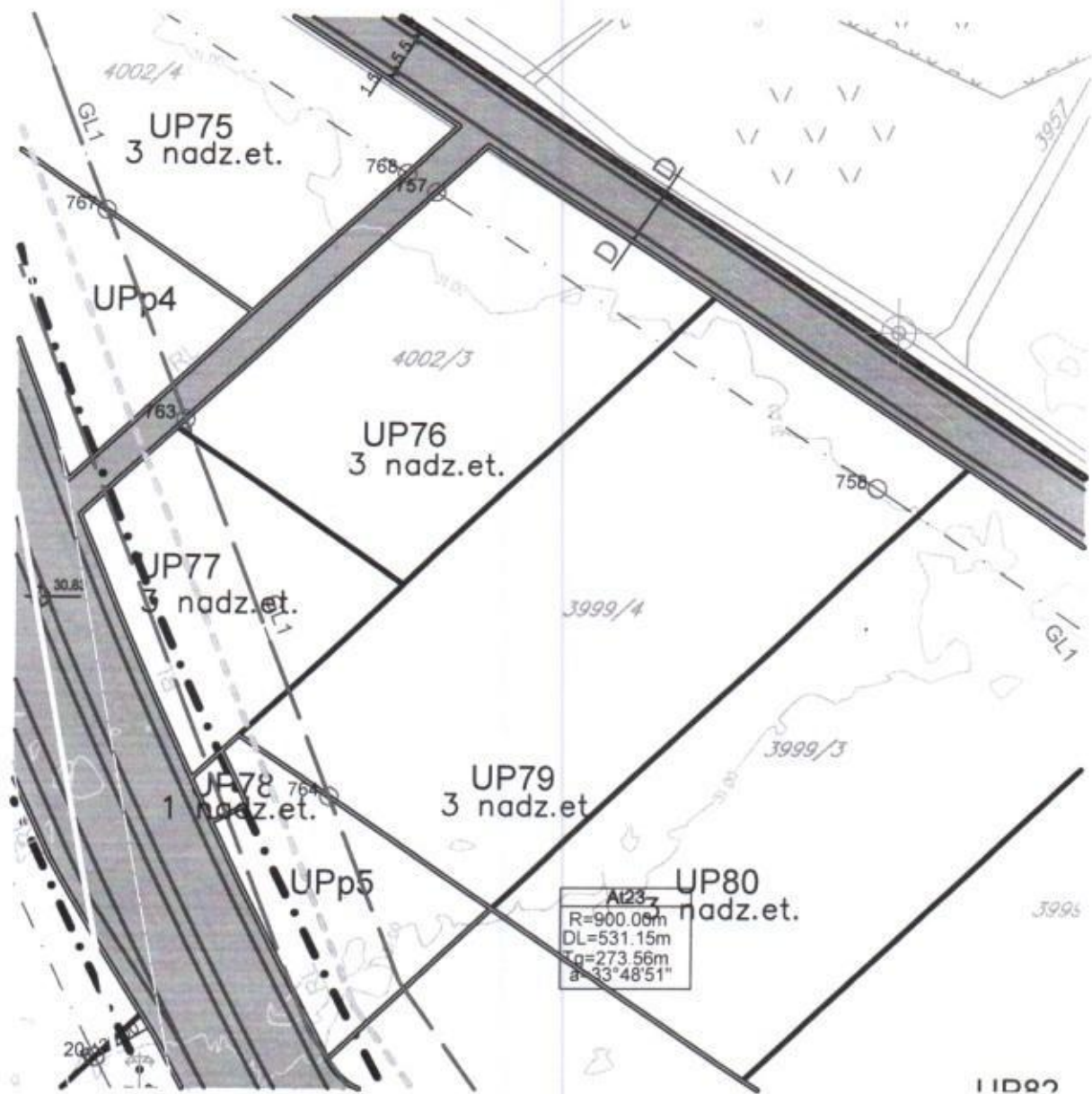

GRAFIČKI PRILOG – Koordinate prelomnih tačaka G.L.

Izvod iz DUP-a „Donja Gorica za zahvat koridora cetinjskog puta i južne obilaznice“  
u Podgorici  
za urbanističku parcelu UP 79, zona D, podzona D1



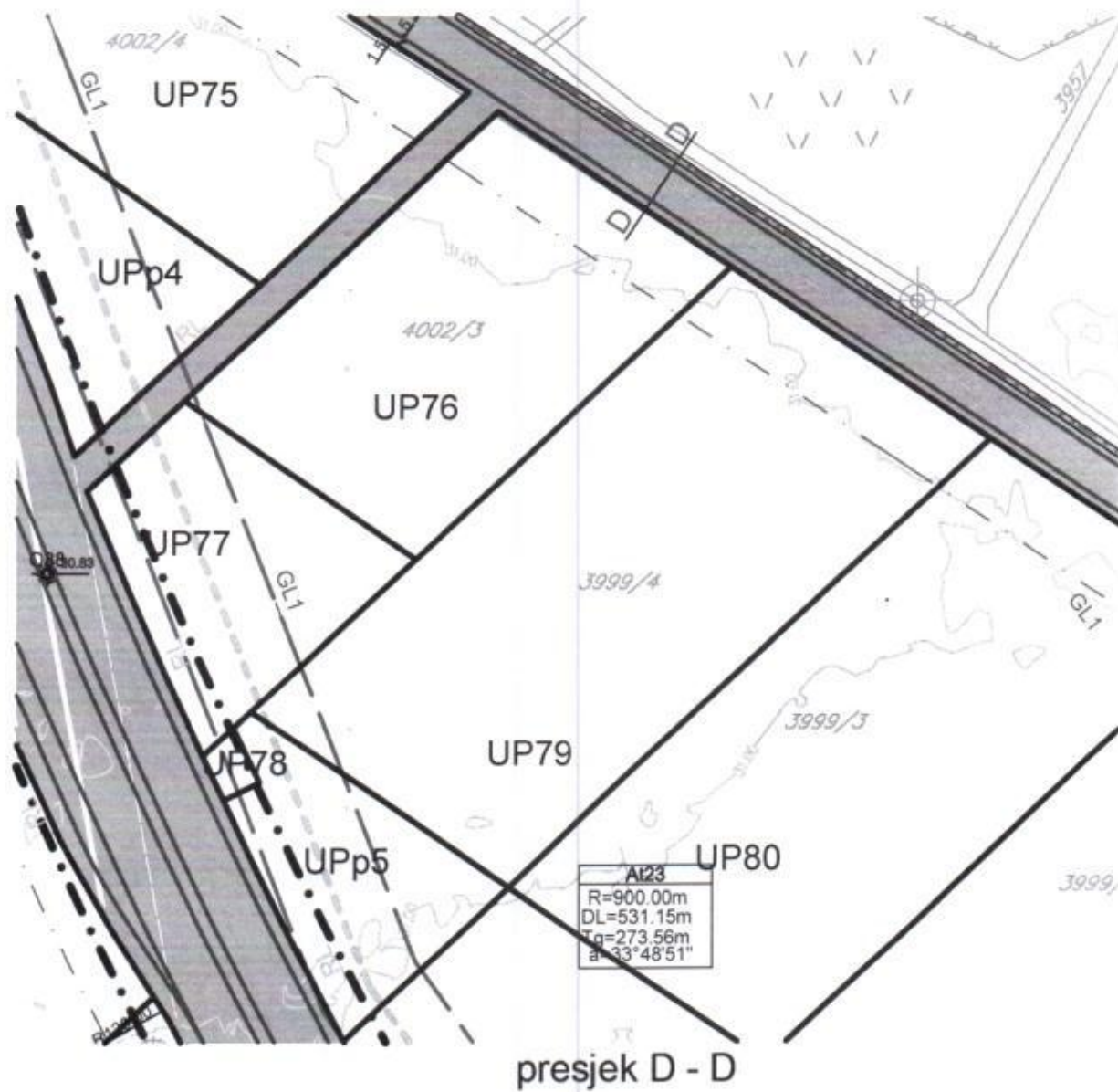

O84 6599955.59 4697530.31  
 At31 6599947.76 4697521.87  
 O79 6600248.74 4697323.68

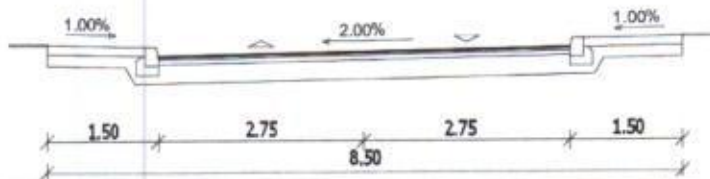

GRAFIČKI PRILOG – Saobraćajna infrastruktura

Izvod iz DUP-a „Donja Gorica za zahvat koridora cetinjskog puta i južne obilaznice“  
 u Podgorici  
 za urbanističku parcelu UP 79, zona D, podzona D1



otvorenog ili zatvorenog tipa, Položaj objekta prema obodnim saobraćajnicama je definisan građevinskom linijom, a za podzemne etaže do granice UP ukoliko ne postoje neka druga tehnička ograničenja kojima bi se ugrozila bezbjednost susjednih objekata.

- Prilikom izrade Tehničke dokumentacije za izgradnju podzemne garaže neophodno je predvidjeti mjere obezbeđenja postojećih objekata u neposrednoj blizini, ukoliko je potrebno. Broj podzemnih etaža nije ograničen.
- Prilikom projektovanja klasičnih garaža poštovati normative i standarde koji definišu ovu oblast. (širina jednosmjerne i/ili dvosmjerne prave odnosno kružne rampe, nagib rampie, broj rampi u zavisnosti od veličine garaže, slobodna visina garaže, širina prolaza (parkirne saobraćajnice), veličina parking mjesta u odnosu na položaj konstruktivnih elemenata itd). Vrste rampi projektovati prema izvršenim analizama, a u cilju postizanja što bolje ekonomičnosti i iskorišćenosti date lokacije.
- U objektu, ili u posebnom aneksu se mogu predvidjeti poslovni prostori potrebni za održavanje vozila (radionica za manje popravke, za vulkanizera, za pranje vozila, prodavnicu rezervnih dijelova), a što će zavisiti od mogućnosti lokacije te od izvršenih analiza i potreba takvih sadržaja kao i njihove ekonomske opravdanosti i za njih se može predvidjeti eksterni kolski prilaz.
- U blizini ulazne partije, u dijelu objekta javne parking garaže, mogu se predvidjeti parking za bicikla i vozila A kategorije kao I upravni dio garaže (kancelarije + prateći sadržaji).
- Kolski prilaz (ulaz i izlaz iz garaže) riješiti prema postojećim saobraćajnim tokovima na tom lokalitetu a poželjno je projektovati prilaz (ulaz i izlaz) iz garaže sa servisne saobraćajnice. Tačan položaj priključka garaže na javne saobraćajnice, definisaće se na nivou tehničke dokumentacije, bez izdvajanja posebne parcele za pristup. Preporuka je da se ulaz i izlaz iz garaže objedine tj. da imaju zajedničku kontrolu.
- Pješačka vertikalna komunikacija se sastoji od stepeništa i/ili lifta koji ima predviđen izlaz na krovnu terasu. Krov garaže se može koristiti kao parkiralište ili kao ozelenjena krovna terasa, a poželjno je primjeniti i vertikalno ozelenjavanje fasada. Protivpožarne vertikale predvidjeti u skladu sa protivpožarnim propisima i potrebama garaže.
- Prilikom projektovanja i izgradnje garaže pridržavati se Pravilnika o tehničkim zahtjevima za zaštitu garaža za putničke automobile od požara i eksplozija ("Službeni list CG", broj 9/12)
- Ne dozvoljava se postavljanje pojedinačnih garaža za jedno ili manji broj vozila izvedenih od lima ili na drugi vizuelno neprihvatljiv način, kao i njihovo pretvaranje u druge namjene (prodavnice, auto radionice, servisi i slicno)..

Uz sve objekte koji su predmet interesovanja biciklista (fakultet, škola, hoteli, poslovni objekti, ugostiteljski sadržaji, prodavnice, turistički sadržaji, i dr.) mogu se obezbijediti odgovarajući otvoreni prostor za ostavljanje i čuvanje bicikla.

#### USLOVI PRIKLJUČENJA NA TELEKOMUNIKACIONU INFRASTRUKTURU

Shodno članu 26 stav 2 Zakona o elektronskim komunikacijama ( Službeni list 50/08 ) investitor mora graditi pretplatničke komunikacione kablove, kablove za kablovsku distribuciju i zajednički antenski sistem.

Detaljne podatke o planiranoj tk infrastrukturi u zahvatu planskog dokumenta, potrebno je preuzeti iz tekstualnog dijela Detaljnog urbanističkog plana "Donja Gorica za zahvat koridora cetinjskog puta i južne obilaznice", koji je dostupan na internet stranici Registra planske dokumentacije, koju vodi Ministarstvo održivog razvoja i turizma.

TK mrežu projektovati odnosno izvesti prema: Pravilniku o tehničkim i drugim uslovima za projektovanje, izgradnju i korišćenje elektronske komunikacione mreže, elektronske komunikacione infrastrukture i povezane opreme u objektima (Sl.list CG broj 41/15).



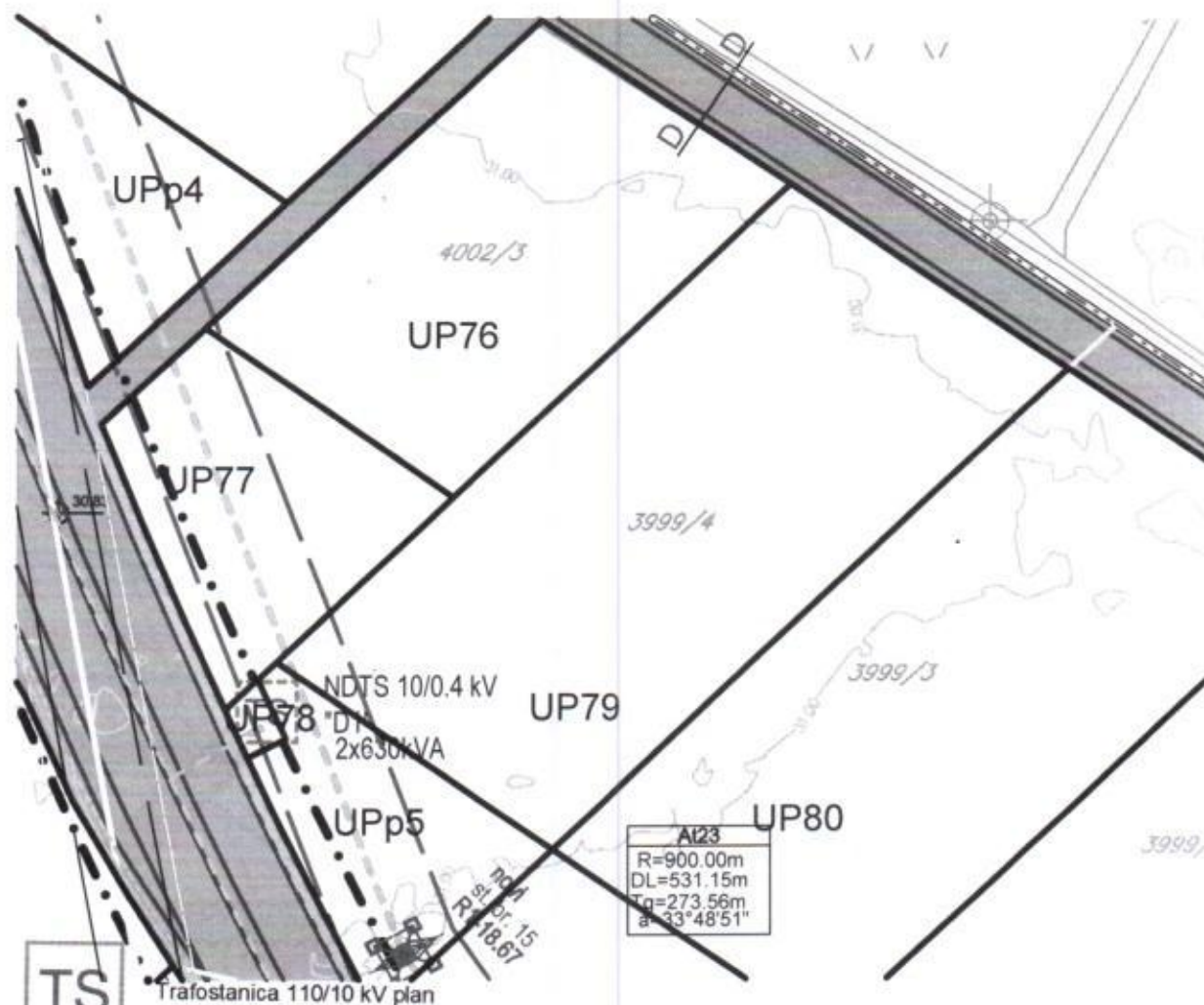

TS

- Trafostanica 10/0.4kV postojeća
- Trafostanica 10/0.4kV - plan
- Postojeći stub DV 110kV
- Novi stub DV 110kV
- Elektrovod 110kV postojeći nadzemni
- Elektrovod 110kV nadzemni koji se ukida
- Elektrovod 110kV planirani nadzemni

- Zaštitni koridor postojećeg DV 110kV
- Zaštitni koridor planiranog DV 110kV
- Zaštitni koridor postojećeg DV 110kV koji se ukida
- Elektrovod 10kV postojeći
- Elektrovod 10kV podzemni plan
- Elektrovod 10kV koji se ukida
- Izmješteni kablovski vod 10kV
- Kablovska spojnica 10kV
- Granica i oznaka traforeona

**GRAFIČKI PRILOG – Elektroenergetska infrastruktura**

Izvod iz DUP-a „Donja Gorica za zahvat koridora cetinjskog puta i južne obilaznice“  
 u Podgorici  
 za urbanističku parcelu UP 79, zona D, podzona D1

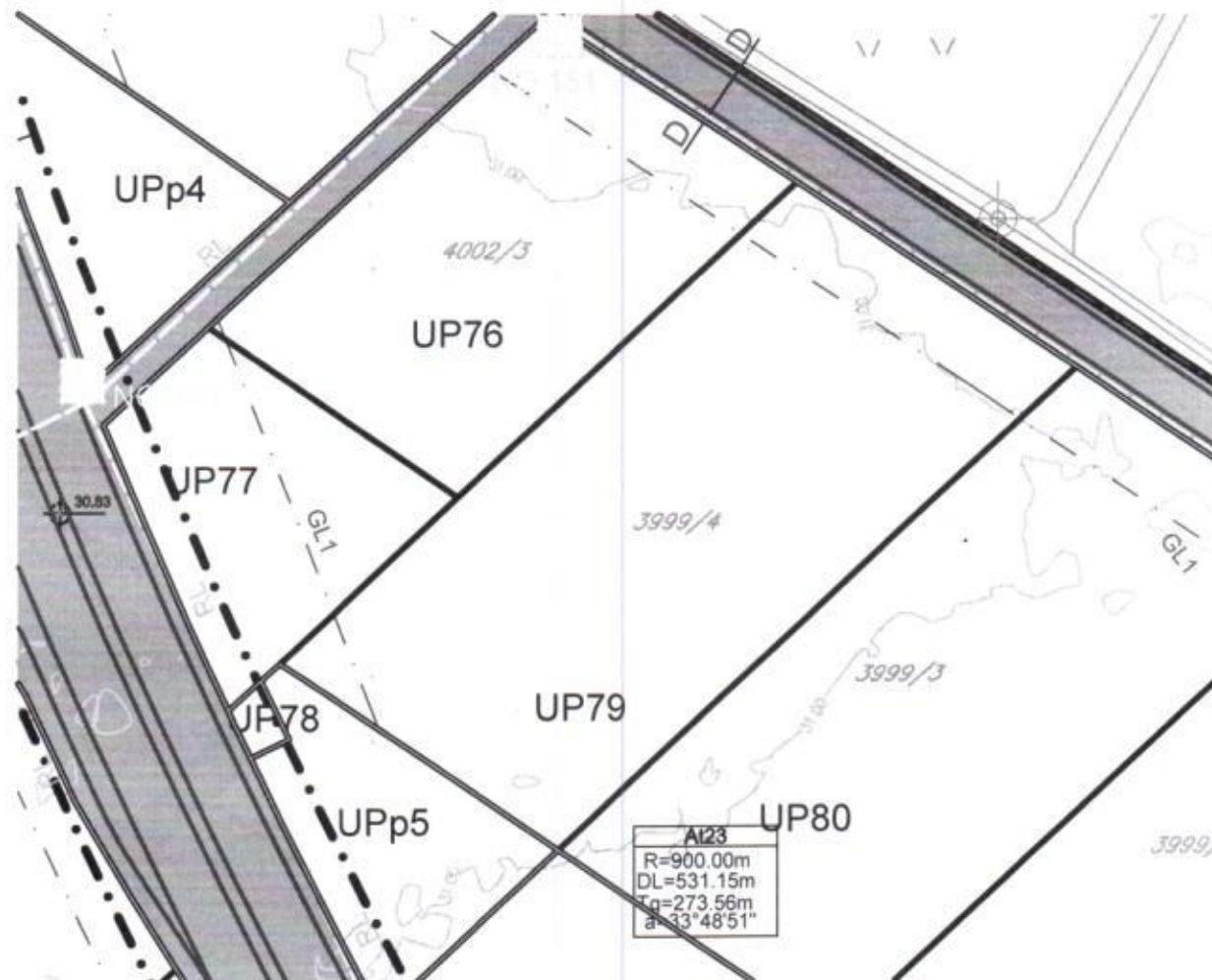

TC	Tf centrala - Postojeći elektronski komunikacioni čvor
	TK okno - Postojeće kablovsko okno
	TK podzemni vod - Postojeća elektronska komunikaciona infrastruktura
	TK podzemni vod višeg reda - Postojeća elektronska komunikaciona infrastruktura sa optičkim kablovima
	Planirano TK okno - Planirano kablovsko okno NO 1,.....,NO 454
	Planirani TK podzemni vod - Planirana elektronska komunikaciona sa 4 PVC cijevi prečnika 110mm
	Planirani TK podzemni vod višeg reda - Planirana elektronska komunikaciona infrastruktura sa optičkim kablovima

**GRAFIČKI PRILOG – Telekomunikaciona infrastruktura**

Izvod iz DUP-a „Donja Gorica za zahvat koridora cetinjskog puta i južne obilaznice“ u Podgorici  
 za urbanističku parcelu UP 79, zona D, podzona D1



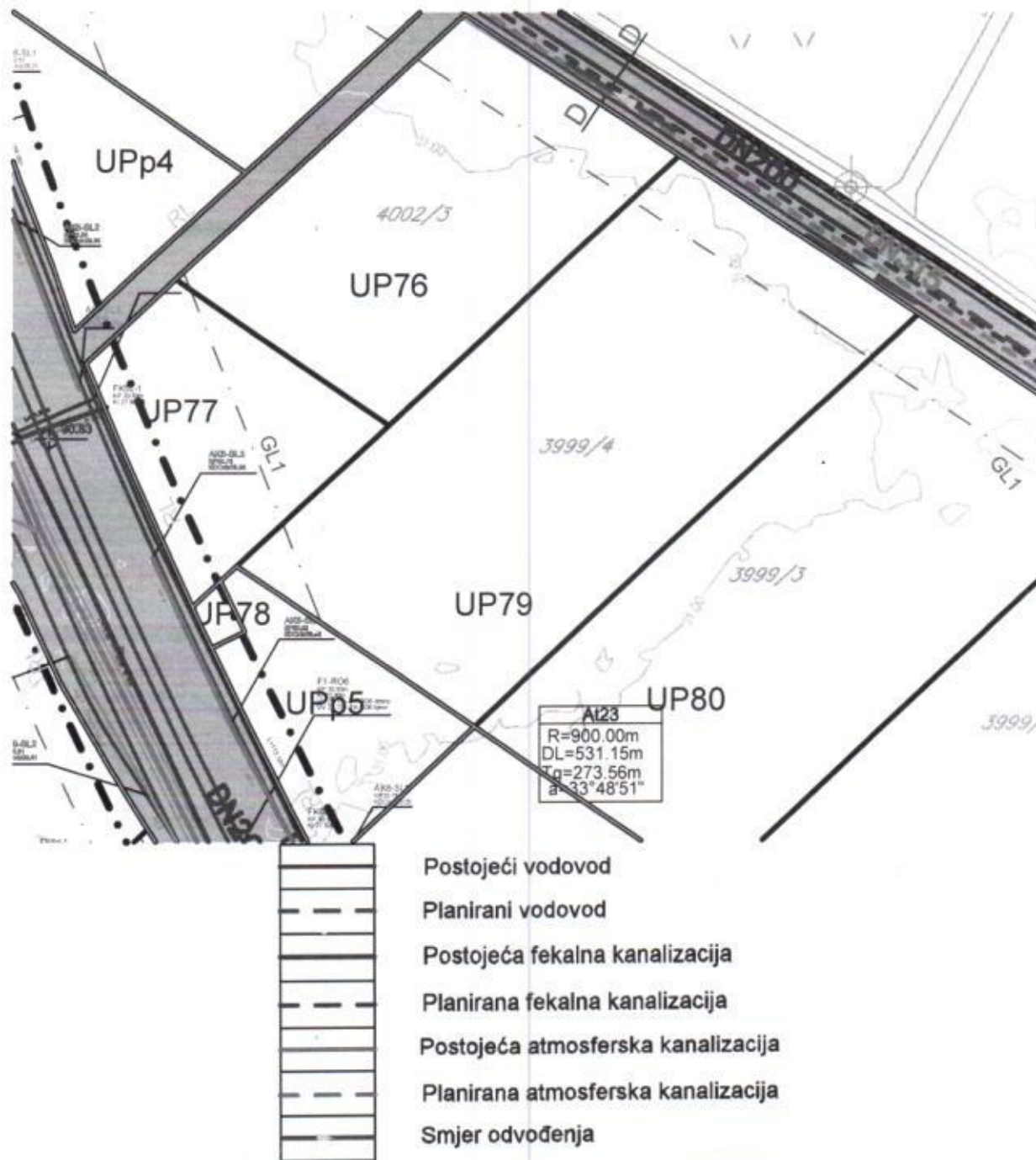

GRAFIČKI PRILOG – Hidrotehnička infrastruktura

Izvod iz DUP-a „Donja Gorica za zahvat koridora cetinjskog puta i južne obilaznice“ u Podgorici  
 za urbanističku parcelu UP 79, zona D, podzona D1



# KOPIJA PLANA

Razmjera 1: 1000



4  
697  
500  
000  
009  
9

4  
697  
500  
000  
009  
9

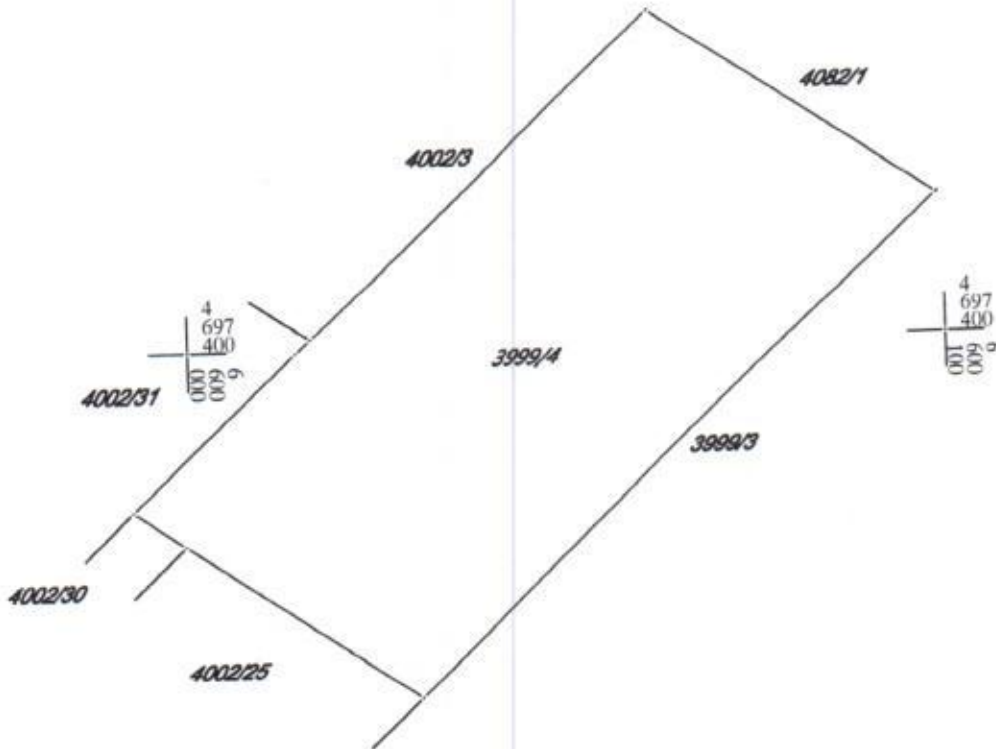

4  
697  
400  
000  
009  
9

4  
697  
400  
000  
009  
9

4  
697  
300  
000  
009  
9

4  
697  
300  
000  
009  
9

IZVOD IZ DIGITALNOG PLANA

Obredio:







## UPRAVA ZA NEKRETNINE

PODRUČNA JEDINICA  
PODGORICA

Broj: 101-956-23369/2020

Datum: 23.06.2020.

KO: DONJA GORICA

Na osnovu člana 173 Zakona o državnom premjeru i katastru nepokretnosti ("Sl. list RCG" br. 29/07, "Sl. list CG" br. 73/10, 032/11, 040/11, 043/15, 037/17 i 17/18), postupajući po zahtjevu SEKRETARIJAT ZA PLANIR 956-101-2244/20, , za potrebe izdaje se

## LIST NEPOKRETNOSTI 2009 - IZVOD

Podaci o parcelama									
Broj	Podbroj	Broj zgrade	Plan Skica	Datum upisa	Potes ili ulica i kućni broj	Način korišćenja Osnov sticanja	Bon. klasa	Površina m <sup>2</sup>	Prihod
3999	4		38 298	08/12/2015	OVČAR	Pašnjak 5. klase SUDSKO PORAVNANJE		4145	3.32
								4145	3.32
Ukupno									

Podaci o vlasniku ili nosiocu			
Matični broj - ID broj	Naziv nosioca prava - adresa i mjesto	Prava	Obim prava
1401953210019	MUGOŠA NOVICA SLAVKO RADOSAVA BURIĆA 254 Podgorica	Svojina	1/1

## Ne postoje tereti i ograničenja.

Naplata takse je oslobođena na osnovu člana 17 Zakona o administrativnim taksama ("Sl. list CG, br. 18/19). Naplata naknade oslobođena je na osnovu člana 174 Zakona o državnom premjeru i katastru nepokretnosti ("Sl. list RCG" br. 29/07, "Sl. list CG" br. 73/10, 032/11, 040/11, 043/15, 037/17 i 17/18).



Na području Podgorice od brojnih pravaca duvanja vjetra dva su uglavnom nosioci vremenskih prilika. To su sjever i jugo koji duvaju uglavnom u periodu septembar - april. Prosječan broj dana sa vjetrom je oko 60, što ima poseban uticaj na klimu Podgorice, utičući na subjektivni doživljaj temperature, čineći ga za par stepeni nižim. Jačina sjevernog vjetra se povećava, skoro proporcijalno, od krajnjeg sjevera ka krajnjem jugu. Južni vjetrovi su manje učestalosti i manje jačine i po pravilu donose padavine.

Najveću učestalost javljanja ima sjeverni vjetar a najmanju istočni.

Najveću srednju brzinu godišnje ima sjeveroistočni vjetar (6,2 m/sec), koji najveću vrijednost bilježi tokom zime (prosječno 8,9 m/sec). Maksimalna brzina vjetra od 34,8 m/sec. (125,3 km/čas i pritisak od 75,7 kg/m<sup>2</sup>) zabilježena je kod sjevernog vjetra. Jaki vjetrovi su najčešći u zimskom periodu sa prosječno 20,8 dana, a najrjeđi ljeti sa 10,8 dana. Tokom vegetacionog perioda jaki vjetrovi se javljaju prosječno 22,1 dan.

#### FLORA I FAUNA

Konkretna istraživanja florističkog sastava kao i raznolikosti faune nisu rađena za uže kao ni za šire područje zahvata plana, samim tim ne postoje detaljni stručni i naučni podaci, kao ni podaci o prisustvu zaštićenih vrsta i njihovim staništima.

#### **PLANIRANO STANJE:**

**Površina urbanističke parcele UP 79, zona D, podzona D1, iznosi 4153 m<sup>2</sup>, i detaljno je precizirana koordinatama datim u grafičkom dijelu ovih UTU-a.**

Urbanistička parcela UP 79, formirana je od kat.parcele 3999/4 i malog dijela kat.parcele 4082/1 KO Donja Gorica.

*Napomena: Precizna površina udjela kat.parcele 4082/1 KO Donja Gorica u površini urbanističke parcele UP 79, zona D, podzona D1, odrediće se u toku izrade elaborata parcelacije i izrade projektne dokumentacije, na osnovu koordinata prelomnih tačaka granica pomenutih katastarskih parcela, za čije izdavanje je nadležna Uprava za nekretnine – Područna jedinica Podgorica.*

**Pristup urb.parceli 79, se sa saobraćajnice profila D-D odvija preko pomenutog dijela kat.parcele 4082/1, pa je neophodno dokompletirati urbanističku parcelu.**

Na urb.parceli UP 79, planirana je namjena "površine za centralne djelatnosti".

Površine za centralne djelatnosti su namijenjene pretežno smještanju centralnih – poslovnih, komercijalnih i uslužnih djelatnosti. Dozvoljeni su: ugostiteljski objekti i objekti za smještaj turista, drugi privredni objekti koji ne predstavljaju bitnu smetnju pretežnoj namjeni, objekti za upravu, objekti za školstvo, kulturu, zdravstvo i sport i ostali objekti za društvene djelatnosti, stambeni objekti i poslovni apartmani, izuzetno višeporodično stanovanje (Podzona A3).

**Indeksi dati u Tabeli predstavljaju maksimalne vrijednosti koje se ne smiju prekoračiti, a rezultat su kombinacije svih drugih uslova Plana (obavezni procenat zelenila, obavezni broj parking mjesta, uređenje urbanističke parcele, oblikovanje objekta, međusobna udaljenost objekata, broj etaža).**

#### Elementi urbanističke regulacije

Dozvoljeno je udruživanje susjednih parcela iste namjene u cilju bolje organizacije prostora.



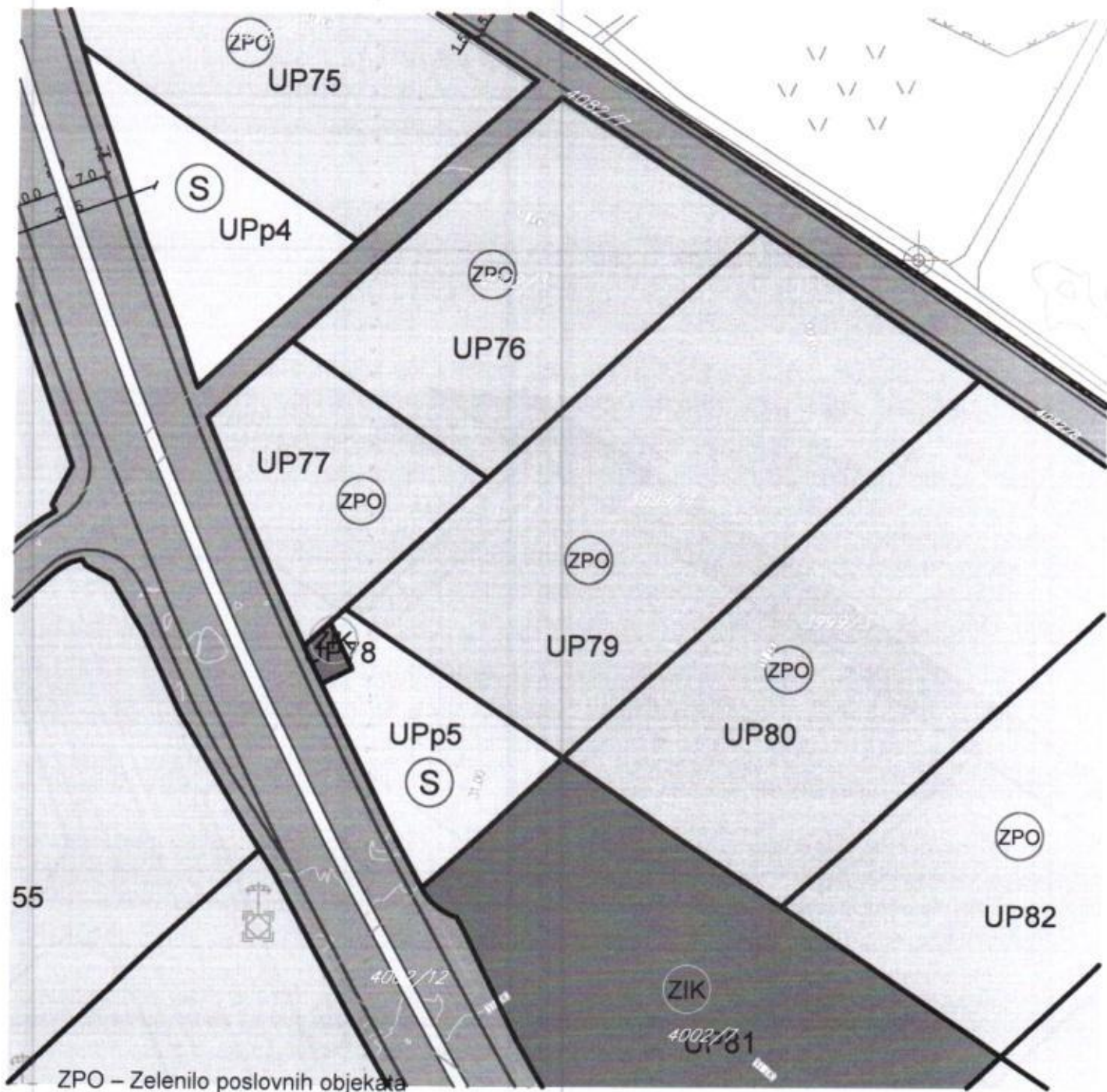

ZPO – Zelenilo poslovnih objekata

**GRAFIČKI PRILOG – Pejzažna arhitektura**

Izvod iz DUP-a „Donja Gorica za zahvat koridora cetinjskog puta i južne obilaznice”  
u Podgorici  
za urbanističku parcelu UP 79, zona D, podzona D1



**Regulaciona linija** je linija koja dijeli javnu površinu od površina namjenjenih za druge namjene.

Regulaciona linija je predstavljena na grafičkom prilogu br.5 *Parcelacija, regulacija i nivelacija* i na grafičkom prilogu br.11 *Uslovi za sprovođenje plana*.

**Građevinske linije** planiranih objekata na urbanističkoj parceli definisane su u odnosu na saobraćajnice, površine druge namjene i susjedne parcele, grafički i opisno.

Građevinske linije planiranih objekata GL 1, date su kao linije (na zemlji) do kojih se može graditi. Na nekim UP su definisane i GL 2 kao građevinske linije iznad zemlje, za nadzemni dio objekta iznad prizemlja. Prostor između građevinske i regulacione linije uređuje se u skladu sa uslovima iz Poglavlja Pejzažna arhitektura.

Položaj objekta prema obodnim saobraćajnicama je definisan građevinskom linijom, a za podzemne etaže do granice UP ukoliko ne postoje neka druga tehnička ograničenja kojima bi se ugrozila bezbjednost susjednih objekata.

Površinska parkirališta na urbanističkim parcelama, mogu se graditi između GL i RL u skladu sa ostalim uslovima, osim na urbanističkim parcelama u podzoni C, u potezu označenom šrafurom na grafičkim prilozima, gdje je regulaciona linija RL, linija koridora obilaznice.

U zonama za koje Građevinske linije nisu definisane grafički primjenjuje se pravilo:

- Građevinska linija prema susjednim parcelama je na minimalnoj udaljenosti 3,0 m za namjenu stanovanje srednje gustine SS, za namjene CD i MN; 2,5 m za namjenu stanovanje male gustine SMG (izuzetno, uz saglasnost susjeda može biti min. 1,5 m za namjenu SMG);
- Građevinske linije prema zelenim površinama, kanalu i površinama za poljoprivredu su na udaljenosti 2,5 m, a udaljenost objekta od pristupnog puta (prilaza) je 2,5 m (ako GL nije definisana grafički).

Trafostanice se postavljaju na UP u skladu sa propisima i najpovoljnijim pristupom.

Izuzetno, građevinska linija ispod površine zemlje, ukoliko je prostor namijenjen za garažiranje, a na tom prostoru je degradirana vegetacija, može biti do granice urbanističke parcele, ukoliko to dozvoljavaju karakteristike terena (uslov - prethodna ispitivanja terena i ozelenjavanje površine iznad garaže).

Građevinska linija koja je definisana na UP sa izgrađenim objektima, mora se poštovati u slučaju nove izgradnje (rušenje izgrađenog objekta) ili mogućih intervencija (dogradnje) u skladu sa uslovima za postojeće objekte.

Izuzetno: na urbanističkim parcelama koje se nalaze ispod zaštitnih koridora dalekovoda, odnosno preko kojih prelazi dalekovod, građevinska linija GL1 je krajnja linija zaštitnog koridora (ukoliko nije grafički definisana).

Linija koridora se smatra privremenom građevinskom linijom (do izmještanja, odnosno podzemnog kabliranja) za UP na kojima se eventualno može smjestiti objekat u skladu sa namjenom i prostornim mogućnostima parcele, odnosno svim ostalim uslovima Plana i uslovima nadležnog operatera (CEDIS).

#### Vertikalni gabarit

Spratnost objekata je data u skladu sa namjenom kao maksimalni broj nadzemnih etaža. Spratnost objekata je posljedica kombinacije dozvoljenih indeksa u odnosu na površinu parcele i primjene svih ostalih uslova zadatih Planom (Saobraćaj, Pejzažna arhitektura, Elektroenergetika, Hidrotehničke instalacije, Elektronska komunikaciona infrastruktura).

Prema položaju u objektu etaže mogu biti podzemne i to je podrum i nadzemne tj. suteran, prizemlje, sprat(ovi) i potkrovlje.



Oznake etaža su: Po (podrum), Su (suteran) P (prizemlje), 1 do n (spratovi), Pk (potkrovlje). Najveća visina etaže za obračun visine građevine, mjerena između gornjih kota međуетаžnih konstrukcija iznosi:

- za garaže i tehničke prostorije do 3,0 m;
- za stambene etaže do 3,5 m;
- za poslovne etaže do 4,5 m;

odnosno primjenjuju se odredbe Pravilnika o bližem sadržaju i formi planskog dokumenta, kriterijumima namjene površina, elementima urbanističke regulacije i jedinstvenim grafičkim simbolima ("Službeni list CG", br. 24/10 i 33/14).

Izuzetno, visina etaža u skladu sa njihovom namjenom i tehnologijom može biti i veća od dozvoljene Pravilnikom, ukoliko to zahtijeva tehnologija i specifična namjena objekta, sve u skladu sa propisima za određenu vrstu i namjenu objekta.

#### Uređenje parcele

Uređenje terena i kapacitete uskladiti sa planiranom namjenom, vrstom objekata i potrebama korisnika prostora. Prilagoditi terenskim karakteristikama, namjeni objekata i uslovima datim u poglavljima Saobraćaj, Elektroenergetika, Hidrotehnička infrastruktura, Telekomunikaciona infrastruktura i Pejzažna arhitektura.

Planirani objekat može se postaviti unutar zone definisane građevinskim linijama, (u skladu sa Posebnim uslovima), a u skladu sa konfiguracijom terena, oblikom i funkcionalnom organizacijom i uređenjem parcele.

Za urbanističke parcele koje svojim oblikom i prostornim mogućnostima ne omogućavaju izgradnju objekata u skladu sa namjenom (uske i dugačke parcele, parcele nepravilnog oblika...) preporučuje se udruživanje i izgradnja dvojnih objekata.

Parkiranje rješavati na parceli, u objektu (i u podzemnim etažama u skladu sa mogućnostima i karakteristikama terena).

Garažiranje automobila mora se ostvariti u okviru objekata, a parkiranje na pripadajućoj urbanističkoj parceli, po normativima datim u poglavlju Saobraćaj – parkiranje.

Dozvoljeno je ograđivanje parcela samo u skladu sa uslovima iz Pejzažne arhitekture.

Korisnik objekta dužan je da sakuplja otpad na selektivan način i odlaže na određene su lokacije u skladu sa opštinskim Planom upravljanja komunalnim i neopasnim građevinskim otpadom u Glavnom gradu Podgorica za period 2016-20120.g.

Urbanistički parametri se računaju u skladu sa Pravilnikom o bližem sadržaju i formi planskog dokumenta, kriterijumima namjene površina, elementima urbanističke regulacije i jedinstvenim grafičkim simbolima, Ministarstva uređenja prostora i zaštite životne sredine (Sl.list CG br.24/10 i 33/14) kao i Pravilnikom o načinu obračuna površine i zapremine objekata (Sl. list CG br. 47/13) i Crnogorskim standardom MEST EN 15221-6.

Sastavni dio urbanističko tehničkih uslova su i izvodi iz grafičkih priloga Plana.

#### USLOVI PARCELACIJE, REGULACIJE, NIVELACIJE I MAKSIMALNI KAPACITETI

Na formiranim urbanističkim parcelama, planirana je izgradnja objekata pod sljedećim uslovima:

- Namjena objekta je definisana u grafičkom prilogu *Namjena površina*;
- Horizontalni gabarit definisan je u tabeli, maksimalnim (dozvoljenim) indeksom zauzetosti i GL ;
- Vertikalni gabarit definisan je maksimalnim indeksom izgrađenosti i maksimalnom dozvoljenom spratnošću (zavisi od izabranih indeksa i maksimalnih spratnosti za



tečnog naftnog gasa (Službeni list SFRJ br.24/71, 26/71)

Projektom infrastrukture i nivoom tehničke opremljenosti prostora ( PP uređaji ) upotpuniće se sistem i mjere protivpožarne zaštite.

Planskim rješenjem su omogućene mjere zaštite:

- Poštovanjem propisanih udaljenja između objekata ;
- Izgradnjom saobraćajnica propisane širine tako da omoguće prolaz vatrogasnim vozilima do svakog objekta u kompleksu, manevrisanje vatrogasnih vozila, kao i nesmetani saobraćajni tok;
- Izgradnjom hidrantske mreže sa pravilnim rasporedom podzemnih hidranata shodno propisima ;
- Izgradnjom gromobranske instalacije na visokim objektima ;
- Kroz projektovanje objekata neophodno je ispoštovati sve mjere protivpožarne zaštite, iz tog razloga treba isključiti izgradnju objekata čiji tehnološki i proizvodni proces nije prihvatljiv sa ekološkog aspekta i protivpožarnog aspekta.

Prilikom projektovanja objekta postupiti prema propisima za odbranu.

## USLOVI I MJERE ZAŠTITE ŽIVOTNE SREDINE

Koncepcija optimalnog korišćenja prostora predstavlja akt zaštite životne sredine. Principijelni stav je da se životna sredina štiti koristeći je na adekvatan način i pod odgovarajućim uslovima. Prostorno rešenje IDDUP-a rađeno je na osnovu principa očuvanja životne sredine. Kroz projektovanje objekta i uređenje parcele, u skladu sa propisima, moraju se primjeniti sve mjere zaštite.

S obzirom da je donesena Odluka o nepristupanju izradi Strateške procjene uticaja na životnu sredinu za izmjene i dopune Detaljnog urbanističkog plana "Donja Gorica za zahvat koridora Cetinjskog puta i južne obilaznice" u Podgorici ("Službeni list CG", broj 15/19), u daljoj proceduri će se preduzimati mjere u skladu sa propisanim mjerama ovim planom i Elaboratima uticaja na životnu sredinu za pojedinačne objekte u skladu sa propisima.

Prostorno oblikovanje mora biti uskladjeno sa prostornim oblicima u kontaktnim zonama, namjenom i sadržajem objekata.

Insistira se na vizuelnom jedinstvu cjelovitog prostornog rješenja, kod koga će objekti zadržati svoj identitet i arhitektonski izraz adekvatan svojoj funkciji.

Likovno i oblikovno rješenje građevinskih struktura mora da slijedi klimatske i druge endemske karakteristike naselja, da svojim izrazom doprinosi opštoj slici i da se uskladi sa postojećom fizionomijom sredine.

Obrada fasada mora biti izvedena od odgovarajućih materijala koji garantuju adekvatnu zastitu enterijera objekata. Istaći posebne karakteristike objekata namjenske arhitekture .

Kolorit objekata uskladiti sa njihovom funkcijom, okolinom, građevinskim nasljeđem i klimatskim karakteristikama.

### Ostale mjere zaštite

Planirane objekte treba graditi, uređivati i opreмати tako da omogućavaju racionalno korišćenje prostora, nesmetano kretanje korisnika, zaštitu zdravlja, kao i zaštitu od štetnih uticaja koje boravak i rad u ovim objektima može imati na životnu sredinu (buka, vibracije, zagađenje vazduha, voda i zemljišta, šuma kao i zaštićenih djelova prirode).

Objekti, uređaji i oprema moraju da ispunjavaju uslove u pogledu gradnje, sanitarne,



određene namjene);

- Kota prizemlja za stambene objekte dozvoljena je max. 1,0 m iznad kote konačno uređenog i nivelisanog terena oko objekta, a za poslovne objekte max. 0,20 m iznad kote konačno uređenog i nivelisanog terena oko objekta.
- Krovove raditi kose dvovodne ili složene, sa odgovarajućim nagibom, do 30° i max. visinom nadzitka 1,20 m (računajući od poda potkrovnne etaže do preloma krovne kosine) ili ravne, u skladu sa namjenom objekta;
- Parkiranje obezbijediti u okviru objekta ili urbanističke parcele, a sve u skladu sa uslovima za parkiranje iz poglavlja Saobraćaj;
- U grafičkom prilogu br.5 *Parcelacija, nivelacija i regulacija*, date su građevinske linije planiranih objekata koje predstavljaju krajnje linije do kojih se može graditi;
- Uređenje terena i kapacitete uskladiti sa planiranom namjenom, vrstom objekata i potrebama korisnika prostora;
- Sportski tereni u okviru parkovskih površina ili kompleksa na urbanističkim parcelama, mogu biti pokriveni lakim montažno - demontažnim konstrukcijama.

Daje se mogućnost izgradnje podruma čija BGP ne ulazi u obračun površina ukoliko se podrumске etaže u osnovnom objektu koriste za garažiranje i tehničke sisteme objekta.

Zadovoljenje potreba za parkiranje vozila mora se rješavati na svojoj urbanističkoj parceli. Planom je definisan uslov za izgradnju objekta tako da svaki objekat koji se gradi, dograđuje i nadograđuje treba da zadovolji svoje potrebe za obezbjeđivanje potrebnog broja parking mjesta na urbanističkoj parceli na kojoj se objekat gradi (u dvorištima objekata i/ili u garažama u objektima u suterenskom i/ili podrumskom dijelu).

Tačan broj potrebnih parking mjesta za svaki objekat biće određen nakon dostavljanja projektne dokumentacije, a uz poštovanje normativa iz PUP-a.

#### OBLIKOVANJE I MATERIJALIZACIJA

Urbanističko – tehnički uslovi (UTU) za urbanističku parcelu definišu se građevinskom i regulacionom linijom, indeksom zauzetosti parcele, maksimalnom BGP objekta i maksimalnom visinom i spratnošću objekta, a sve u skladu sa Pravilnikom o bližem sadržaju i formi planskog dokumenta, kriterijumima namjene površina, elementima urbanističke regulacije i jedinstvenim grafičkim simbolima („Službeni list CG”, br. 24/10 i 33/14).

Arhitektonske volumene objekata potrebno je pažljivo projektovati sa ciljem postizanja homogene slike planiranog naselja. Fasade objekata kao i krovne pokrivače predvidjeti od kvalitetnog i trajnog materijala i kvalitetno ugraditi.

Objekat mora biti estetski i materijalno oblikovan na način koji će odgovarati njegovoj namjeni. Nagib krovnih ravni treba uskladiti sa klimatskim uslovima.

Krovove raditi kose dvovodne, četvorovodne ili složene sa odgovarajućim nagibom i max. visinom nadzitka 1,20 m, odnosno ravne, u skladu sa namjenom.

S obzirom da se radi o prostoru koji predstavlja ulazak u Glavni grad, objekte na sljedećim urbanističkim parcelama treba oblikovati na način da oblikovno predstavljaju reperne tačke u prostoru : UP1 u podzoni A1, UP7 u podzoni A1, UP20 i UP21 u podzoni A3, UP2, 3, 4, 5 u podzoni A4, UP 1, 2, 3, 6 u podzoni A5.

#### SMJERNICE ZA POVEĆANJE ENERGETSKE EFIKASNOSTI, RACIONALNU POTROŠNJU ENERGIJE I KORIŠĆENJE OBNOVLJIVIH IZVORA ENERGIJE

U procesu uspostavljanja održive potrošnje energije prioritet treba dati racionalnom planiranju potrošnje, tj. implementaciji mjera energetske efikasnosti u sve segmente energetske sistema.



Održiva gradnja je svakako jedan od značajnijih segmenata održivog razvoja koji uključuje:

- Upotrebu građevinskih materijala koji nisu štetni po životnu sredinu;
- Energetsku efikasnost zgrada;
- Upravljanje otpadom nastalim prilikom izgradnje objekata.

Energetski i ekološki održivo graditeljstvo teži:

- Smanjenju gubitaka toplote iz objekta poboljšanjem toplotne zaštite spoljnih elemenata i povoljnim odnosom osnove i volumena zgrade;
- Povećanju toplotnih dobitaka u objektu povoljnom orijentacijom zgrade i korišćenjem sunčeve energije;
- Korišćenju obnovljivih izvora energije u zgradama (sunce, vjetar, biomasa itd.);
- Povećanju energetske efikasnosti termoenergetskih sistema.

Cilj sveobuhvatne uštede energije, a time i zaštite životne sredine je stvoriti preduslove za povećanje obavezne toplotne zaštite novih objekata. Nedovoljna toplotna izolacija dovodi do povećanih toplotnih gubitaka zimi, hladnih spoljnih konstrukcija, oštećenja nastalih vlagom (kondenzacijom) kao i pregrijavanja prostora ljeti. Posljedice su oštećenja konstrukcije, nekomforan i nezdrav boravak u objektima. Zagrijavanje takvih prostora zahtjeva veću količinu energije što dovodi do povećanja cijene korišćenja i održavanja prostora, ali i do većeg zagađenja životne sredine.

Kod gradnje novih objekata, važno je već u fazi idejnog projekta u saradnji sa projektantom predvidjeti sve što je potrebno da se dobije kvalitetna i optimalna energetski efikasna zgrada.

Zato je potrebno:

- Analizirati lokaciju, orijentaciju i oblik objekta;
- Primjeniti visoki nivo toplotne izolacije kompletnog spoljnog omotača objekta i izbjegavati toplotne mostove;
- Iskoristiti toplotne dobitke od sunca i zaštititi se od pretjeranog osuncanja;
- Koristiti energetski efikasan sistem grijanja, hlađenja i ventilacije, i kombinovati ga sa obnovljivim izvorima energije.

#### **PREPORUKE ZA SMANJENJE UTICAJA I ZAŠTITU OD ZEMLJOTRESA, KAO I DRUGE USLOVE ZA ZAŠTITU OD ELEMENTARNIH NEPOGODA I TEHNIČKO TEHNOLOŠKIH I DRUGIH NESREĆA**

Primjena tehničkih propisa i normativa pri projektovanju građevinskih struktura, uz uslove i ograničenja iz Elaborata mikroseizmičke reonizacije, predstavljaće osnov zaštite od destruktivnih dejstava zemljotresa.

Uvažavajući usvojeni stepen seizmičkog hazarda, primjenom zaštitnih mjera od ratnih razaranja i zaštite od zemljotresa, zadovoljeni su osnovni uslovi zaštite od eventualnih razaranja i panike.

Preporuke za projektovanje objekata aseizmičnih konstrukcija:

- Armirano-betonske i čelične konstrukcije posjeduju visoku seizmičku otpornost. Pored ramovskih armirano-betonskih konstrukcija može biti primjenjena izgradnja objekata ramovskih konstruktivnih sistema ojačanih sa armirano-betonskim dijafragmama (jezgrima), kao i konstrukcija sa armirano-betonskim platnima.
- Kod zidanih konstrukcija preporučuje se primjena zidanja, ojačanog horizontalnim i vertikalnim serklažima i armirane konstrukcije različitog tipa. Obično zidanje, samo sa horizontalnim i vertikalnim serklažima treba primjenjivati za objekte manjeg značaja i manje visine (do 2 sprata visine).
- Kod projektovanja konstrukcija temelja prednost imaju one konstrukcije koje sprečavaju klizanja u kontaktu sa tlom i pojavu neravnomjernih slijeganja. Opterećenje koje se prenosi



preko temeljne konstrukcije na tlo mora da bude homogeno rasporedjeno po cijeloj kontaktnoj površini. Treba obezbjediti dovoljnu krutost temeljne konstrukcije, a posebno na spojevima temeljnih greda sa stubovima konstrukcije.

Preporuke za projektovanje infrastrukturnih sistema:

- Pri projektovanju vodova infrastrukture, a naročito glavnih dovoda potrebno je posebnu pažnju posvetiti inženjersko-geološkim i seizmološkim uslovima terena i tla.
- Za izradu vodova infrastrukture treba koristiti fleksibilne konstrukcije, koje mogu da slijede deformacije tla. Izbjegavati upotrebu krutih materijala (nearmiran beton, azbest-cementne cijevi i sl.) za izradu vodova infrastrukture.
- Podzemne električne instalacije treba obezbjediti uređajima za isključenje pojedinih reiona.
- Pri projektovanju saobraćajnica treba prići ne samo sa ekonomsko-saobraćajnog već i sa aspekta planiranja i projektovanja saobraćaja na seizmički aktivnim područjima.
- U sistemu saobraćajnica poželjno je obezbijediti paralelne veze, tako da u slučaju da jedna postane neprohodna, postoji mogućnost da se preko druge obezbijedi nesmetano odvijanje saobraćaja.

U cilju zaštite od zemljotresa, postupiti u skladu sa odredbama Pravilnika o tehničkim normativima za izgradnju objekata u seizmičkim područjima (Službeni list SFRJ br. 52/90).

Sve proračune seizmičke stabilnosti zasnivati na podacima mikroseizmičke rejonizacije.

#### SMJERNICE ZA ZAŠTITU OD ELEMENTARNIH I DRUGIH NEPOGODA

Mjere zaštite od elementarnih nepogoda obuhvataju preventivne mjere kojima se sprječava ili ublažava dejstvo elementarnih nepogoda.

Elementarne nepogode mogu biti:

- Prirodne nepogode (zemljotres, požari, klizanje tla, poplave...)
- Nepogode izazvane djelovanjem čovjeka (nesolidna gradnja...požari velikih razmjera, eksplozije i dr.);
- drugi oblik opšte opasnosti (tehničko-tehnološke i medicinske katastrofe, kontaminacija, i dr.)

U cilju zaštite od elementarnih nepogoda postupiti u skladu sa Zakonom o zaštiti i spašavanju ("Službeni list CG", broj 13/07) i Pravilnikom o mjerama zaštite od elementarnih nepogoda ("Službeni list RCG", broj 8/1993).

#### SMJERNICE ZA ZAŠTITU OD POŽARA

U cilju obezbjeđenja zaštite od požara primjeniti mjere propisane sljedećim zakonima i propisima:

- Zakon o zaštiti i spašavanju ("Službeni list CG", broj 13/07)
- Pravilnici:
- Pravilnik o tehničkim normativima za hidrantsku mrežu za gašenje požara (Službeni list SFRJ br.30/91)
- Pravilnik o tehničkim normativima za pristupne puteve, okretnice i uređene platee za vatrogasna vozila u blizini objekata povećanog rizika od požara (Službeni list SFRJ br.8/95)
- Pravilnik o tehničkim normativima za zaštitu visokih objekata od požara (Službeni list SFRJ br.7/84)
- Pravilnik o tehničkim normativima za zaštitu skladišta od požara i eksplozija (Službeni list SFRJ br.24/87)
- Pravilnik o izgradnji postrojenja za zapaljive tečnosti i o uskladištenju i pretakanju zapaljivih tečnosti (Službeni list SFRJ br.20/71, 23/71)
- Pravilnik o izgradnji postrojenja za tečni naftni gas i o uskladištenju i pretakanju