

## URBANISTIČKO - TEHNIČKI USLOVI

GLAVNI GRAD PODGORICA  
SEKRETARIJAT ZA PLANIRANJE PROSTORA  
I ODRŽIVI RAZVOJ  
Broj: D 08-332/20-668  
Podgorica, 21.10.2020.godine



**CRNA GORA  
GLAVNI GRAD PODGORICA**

**SEKRETARIJAT ZA PLANIRANJE PROSTORA I ODRŽIVI  
RAZVOJ  
GLAVNI GRAD PODGORICA**

na osnovu :

- člana 74. Zakona o planiranju prostora i izgradnji objekata ("Sl.list CG" br.64/17, 44/18, 63/18, 11/19 i 82/20),
- Uredbe o povjeravanju dijela poslova Ministarstva održivog razvoja i turizma jedinicama lokalne samouprave ("Sl. list Crne Gore" br. 075/19 od 30.12.2019),
- PUP Podgorica, PUP Podgorica usvojen Odlukom SO Podgorica br 01-030/14-253 od 25.02.2014.g,
- Odluke o proglašenju parka prirode "Rijeka Zeta" ("Sl.list CG" br.069/19 od 18.12.2019.godine),
- podnjetog zahtjeva: SEED CAPITAL PARTNERS d.o.o. Podgorica, broj D 08-332/20-668 od 18.06.2020.g.

**IZDAJE URBANISTIČKO TEHNIČKE USLOVE  
ZA IZGRADNJU OBJEKATA NA KATASTARSKIM  
PARCELAMA BR. 3762/1,3762/3,3762/4 i 3769 KO TOLOŠI  
U ZAHVATU PUP-A PODGORICA**

CRNA GORA  
Glavni grad Podgorica  
Sekretarijat za planiranje  
prostora i održivi razvoj  
Broj: D 08-332/20 -668  
21.10.2020.godine

PUP Podgorica  
kat.parcele br. 3762/1,3762/3,3762/4 i 3769 KO Tološi

Podnosilac zahtjeva :  
SEED CAPITAL PARTNERS d.o.o. Podgorica

## URBANISTIČKO - TEHNIČKI USLOVI ZA IZGRADNJU OBJEKATA NA KATASTARSKIM PARCELAMA BROJ 3762/1,3762/3 3762/4 i 3769 KO TOLOŠI U ZAHVATU PUP-A PODGORICA

### **PRAVNI OSNOV:**

Sekretarijat za planiranje, uređenje prostora i zaštitu životne sredine Glavni Grad Podgorica, na osnovu člana Zakona o planiranju prostora i izgradnji objekata ("Sl.list CG" br.64/17, 44/18, 63/18, 11/19 i 82/20) Uredbe o povjeravanju dijela poslova Ministarstva održivog razvoja i turizma jedinicama lokalne samouprave ("Sl. list Crne Gore" br. 075/19 od 30.12.2019), PUP-a Podgorica (usvojen Odlukom br 01-030/14-253 od 25.02.2014.g, evidentiran u Registru planske dokumentacije Ministarstva održivog razvoja i turizma) i Odluke o proglašenju parka prirode "Rijeka Zeta" ("Sl. list Crne Gore" br. 069/19 od 18.12.2019)

### **URBANISTIČKO - TEHNIČKI USLOVI :**

#### **Postojeće stanje :**

Katastarske parcele broj 3762/1, 3762/2, 3762/3 i 3762/4 po listovima nepokretnosti broj 3997,3996 i 1809 KO Tološi, osnov prava svojine, u obimu prava 1/1 ima HOLDING ONE d.o.o. Podgorica .

Na predmetnim katastarskim parcelama nema izgrađenih objekata:

U grafičkom prilogu A1 04 iz PUP-a "Namjena površina " prikazana je namjena predmetnih katastarskih parcela - lokacije .

Namjena površina - lokacije su PO (poljoprivredne površine)..

### **PLANIRANO STANJE :**

Shodno članu 5 Odluke o proglašenju parka prirode "Rijeka Zeta" katastarske parcele broj 3762/3 i 3762/4 su u II-oj zoni zaštite a katastarske parcele broj 3762/1 i 3769 su III-oj zoni zaštite

## Uslovi i mjere za zaštitu životne sredine

### Za objekte u okviru zone zaštite II

Shodno odredbama Odluke o proglašenju Parka prirode „Rijeka Zeta“ ("Službeni list Crne Gore", br. 069/19), u zoni zaštite II, kojoj pripada lokacija planiranog objekta, može se vršiti gradnja turističke infrastrukture koja je u funkciji očuvanja prirode, gradnja koja podstiče zaštitu i unapređenje postojećeg stanja doline rijeke Zete i može se obavljati poljoprivredna proizvodnja koja unapređuje stanje vode, zemljišta i biodiverziteta. U skladu sa prirodom planiranog objekta, prihvatljivost realizacije sa aspekta uticaja na životnu sredinu potrebno je sagledati i u skladu sa odredbama Zakona o procjeni uticaja na životnu sredinu ("Službeni list Crne Gore", br. 075/18).

### Za objekte u okviru zone zaštite III

Shodno odredbama Odluke o proglašenju Parka prirode „Rijeka Zeta“ ("Službeni list Crne Gore", br. 069/19), u zoni zaštite III, kojoj pripada lokacija planiranog objekta, mogu se realizovati aktivnosti koje ne narušavaju osnovne prirodne vrijednosti zaštićenog područja. U skladu sa prirodom planiranog objekta, prihvatljivost realizacije sa aspekta uticaja na životnu sredinu potrebno je sagledati i u skladu sa odredbama Zakona o procjeni uticaja na životnu sredinu ("Službeni list Crne Gore", br. 075/18).

## UTU-a ZA IZGRADNJU INDIVIDUALNOG STAMBENOG OBJEKTA NA POLJOPRIVREDNIM POVRŠINAMA

Vlasnik obradivog poljoprivrednog zemljišta na području na kom se ne predviđa donošenje urbanističkog plana može na tom zemljištu graditi individualni stambeni objekat. Objekat se ne može graditi bez prethodne saglasnosti nadležnog organa Glavnog grada.

- Pretežna namjena na ovim prostorima je "stanovanje u poljoprivredi".
- U okviru ovog tipa stanovanja mogu se organizovati i djelatnosti koje ne ugrožavaju funkciju stanovanja i životnu sredinu (komunalno-servisni objekti, skladišta (ambari), proizvodno i servisno zanatstvo, privredni objekti, rasadnici, staklene bašte, površine i objekti za stočarstvo, površine za ribnjake...).
- Kao pomoćni objekti u delu ekonomskog dvorišta mogu se naći i objekti u funkciji poljoprivredne proizvodnje (ostave, štale, mini farme, nadstrešnice za mehanizaciju, plastenici i sl.)

### 1. USLOVI PARCELACIJE, REGULACIJE, NIVELACIJE I MAKSIMALNI KAPACITETI

- Minimalna površina parcele za izgradnju stambenog objekta u okviru ove namjene je 2500 m<sup>2</sup> osim u slučaju da Zakon o poljoprivrednom zemljištu nalaže drugačije.
- Minimalna širina fronta nove urbanističke parcele je minimum 25m.
- Urbanističke parcele koje su manje površine i manje širine fronta od planom propisane ne mogu se koristiti za izgradnju.
- Urbanistička parcela mora da izlazi na javni put. Ukoliko novoformirana parcela ne izlazi na javni put mora se formirati parcela prilaznog puta minimalne širine 3m. Ukoliko je prilazni put duži od 25m, minimalna širina iznosi 4.5m.

- U okviru parcele moguća je organizacija stambenog i ekonomskog dvorišta, pri čemu stambeno dvorište podrazumijeva površinu do maksimalno 600m<sup>2</sup>, a ostatak parcele se tretira kao obradive poljoprivredne površine.
- Maksimalni indeks zauzetosti parcele je 0.1, s tim da maksimalna površina pod objektom može biti 250m<sup>2</sup>. Postojeći objekti kod kojih su parametri veći od zadatih se zadržavaju sa zatečenim stanjem.
- Ukupna BRGP ne smije prekoračiti 250m<sup>2</sup>.
- Ukoliko se podzemna etaža koristi za garažiranje i za tehničke prostorije onda njena površina ne ulazi u obračun BRGP.
- Regulaciona linija je linija koja dijeli površinu određene javne namjene od površina predviđenih za druge namjene. Regulaciona linija saobraćajnice određuje se prema rangu saobraćajnice, položaju u prostoru i uslovima odvijanja saobraćaja. Širina pojasa regulacije javnih puteva obuhvata širinu putnog pojasa (poprečni profil saobraćajnice sa obostranim zaštitnim pojasom).
- Građevinska linija se postavlja minimalno na 5m od regulacione linije.
- Minimalna udaljenost novoplaniranog objekta od susjedne parcele je 5m.
- Postojeći objekti se mogu zamijeniti novim objektima i tada važe uslovi plana dati za novoplanirane objekte.
- Maksimalna planirana spratnost u okviru ove namjene je S+P+1+Pk.
- Najveća visina etaže za garaže i tehničke prostorije je 3m a za stambene prostore je 3.5m računajući između gornjih kota međuspratnih konstrukcija.
- Postojeći objekti kod kojih je spratnost manja od maksimalne planirane mogu se nadgraditi do ove spratnosti, ako se pri tom ispoštuju zadati urbanistički parametri, građevinske linije, odnosi prema susjednim parcelama, kao i svi propisi iz građevinske regulative.
- Ako se gradi podzemna etaža u vidu podruma ili suterena njen vertikalni gabarit ne smije nadvisiti kotu konačno uređenog i nivelisanog terena oko objekta više od 100cm. Ukoliko se radi o denivelisanom terenu relevantnom kotom terena smatra se najniža kota konačno uređenog i nivelisanog terena oko objekta.
- Kota poda prizemlja novoplaniranih objekata je maksimalno na 100cm od kote konacno uređenog i nivelisanog terena oko objekta.
- Najniža svijetla visina potkrovlja ne smije biti veća od 1.20m računajući na mjestu gdje se građevinska linija potkrovlja i sprata poklapaju tj računajući od poda potkrovnne etaže do preloma krovne kosine.

#### **POMOĆNI OBJEKTI:**

- Pomoćni objekti mogu se graditi kao isključivo prizemni objekti na parceli, ali da se pri tome ne prekorače maksimalni zadati urbanistički pokazatelji.
- Samostalne garaže kao i garaže u okviru objekta moraju biti udaljene minimum 5m od regulacione linije.
- Svi postojeći pomoćni objekti koji se uklapaju u zadate uslove kao takvi se mogu zadržati. Ovi pomoćni objekti vezani su za dio stambenog dvorišta.
- Kao pomoćni objekti u delu ekonomskog dvorišta mogu se naći i objekti u funkciji poljoprivredne proizvodnje (ostave, štale, mini farme, nadstrešnice za mehanizaciju,

plastenici i sl.). Maksimalna površina pod ovim objektima može biti 50% od površine ekonomskog dvorišta. Ove objekte postavljati na minimalnoj udaljenosti od 5m od susjedne parcele.

## **2. USLOVI ZA ARHITEKTONSKO OBLIKOVANJE I MATERIJALIZACIJU OBJEKATA**

Nije dopušteno mijenjati osnovne urbanističke vrijednosti kao što su: cjelovitost ruralne strukture dijela naselja, organizacija dvorišta, ogradni zid sa ulaznim portalom, kao i temeljne arhitektonske vrijednosti graditeljskog nasljeđa, a koje se odnose na izvorne oblikovne karakteristike i upotrebu materijala za građenje.

- U izboru najpogodnijeg tipa individualne stambene zgrade potrebno je koristiti sve do sad dokazane korisne elemente tradicionalne arhitekture, bitne za racionalno korišćenje zemljišta i stvaranje novih pejzaža i očuvanje starih;
- Oblikovanje i arhitekturu objekta prilagoditi tradicionalnim formama uz upotrebu lokalnih materijala (kamen, drvo i dr.) u skladu sa planom prjedela.
- Preporučuju se kosi krovovi, nagiba 18-25°. Krovni pokrivač je ceramida ili sličan crijep crvenkaste boje. Krovove raditi kose, dvovodne ili viševodne. Tavanski prostor projektovati bez nadzitka.
- Potkrovlje predviđati kao stambeno sa tradicionalnim krovnim prozorima i odgovarajućom konstrukcijom zidova i krovića;
- Prozore i vrata dimenzionisati prema klimatskim zahtjevima i predvidjeti tradicionalnu stolariju;

## **3. USLOVI ZA PARKIRANJE, GARAŽIRANJE I UREĐENJE PARCELE**

- Parkiranje i garažiranje je planirano u okviru parcele.
- Garaže i drugi pomoćni objekti mogu se graditi kao drugi isključivo prizemni objekat na parceli, ali da se pri tome ne prekorače maksimalni zadati urbanistički pokazatelji.
- Garaže postavljati tako da minimalna udaljenost objekta od susjedne parcele bude 2.5m a od stambenog objekta 2.5m u slučaju da garaža nije postavljena kao aneks objekta.
- Ne dozvoljava se postavljanje pojedinačnih garaža za jedno ili manji broj vozila izvedenih od lima ili na drugi vizuelno neprihvatljiv način.
- Nije dozvoljeno pretvaranje garaža u druge namjene (prodavnice, auto radionice, servisi i slično).

### **OGRADIVANJE:**

Parcele objekata individualnog stanovanja se mogu ograđivati prema sljedećim uslovima:

- Parcele se ograđuju zidanom ogradom do visine 1.0m (računajući od kote trotoara) odnosno transparentnom ili živom ogradom do visine 1.60m sa coklom od kamena ili betona visine 0.6m.
- Zidane i druge vrste ograda postavljaju se tako da ograda, stubovi ograde i kapije budu na parceli koja se ograđuje.

#### **4. USLOVI ZA PROJEKTOVANJE INSTALACIJA**

Vodovodne i kanalizacione, elektro i TK instalacije u objektu i izvan njega projektovati u skladu sa važećim propisima i standardima, a priključenje objekata na naseljske infrastrukturne sisteme (u koliko postoje) izvesti u saradnji sa nadležnim javnim preduzećima.

Smjernice za projektovanje hidro-instalacija:

- Svaki objekat mora imati sopstvenu septičku jamu koja mora biti projektovana i izvedena u skladu sa Zakonom o zaštiti životne sredine.
- Predvidjeti izgradnju lične kućne cistijerne za sakupljanje kišnice, kao dopunski vodovodni sistem.
- Septička jama se nesmije locirati na manjem rastojanju od 5m u odnosu na susjednu parcelu.

Instalacije za iskorišćavanje sunčeve energije potrebno je integrisati u oblikovanju objekata (krovovi, fasade). Najbolji način integracije ovih instalacija je postavljanje kolektora u ravan kosog krova. Ovakav način integracije moguć je ukoliko je krov orijentisan ka jugu uz odstupanja  $\pm 30^\circ$ . Ukoliko kolektori nisu u liniji ni sa jednom od glavnih osa fasade, preporuka je da se ovakve instalacije postave na dovoljnom rastojanju od ivice fasade da se izbjegne njihova vidljivost sa ulice.

#### **5. USLOVI STABILNOSTI TERENA I KONSTRUKCIJE OBJEKATA**

Prilikom izgradnje novih objekata i dogradnje postojećih u cilju obezbjeđenja stabilnosti terena, investitor je dužan da izvrši odgovarajuće saniranje terena, ako se za to pojavi potreba.

Prije izrade tehničke dokumentacije preporuka investitoru je da izradi Projekat geoloških istraživanja tla za predmetnu lokaciju i elaborat o rezultatima izvršenih geoloških istraživanja i na iste pribavi saglasnost nadležnog ministarstva.

Projekat konstrukcije prilagoditi arhitektonskom rješenju uz pridržavanje vazećih propisa i pravilnika: Pravilnik o opterećenju zgrada PBAB 87 („Sl. List SFRJ”, br. 11/87) i Pravilnik o tehničkim normativima za izgradnju objekata visokogradnje u seizmičkim područjima (1. List SFRJ”, br. 31/81, 49/82, 21/88 i 52/90).

Proračune raditi za IX (deveti) stepen seizmičkog inteziteta po MCS skali.

Za potrebe proračuna koristiti podatke Hidrometeorološkog zavoda o klimatskim hidrološkim karakteristikama u zoni predmetne lokacije.

Izbor fundiranja novih objekata prilagoditi zahtjevima sigurnosti, ekonomičnosti i funkcionalnosti objekata. Posebnu pažnju obratiti na propisivanje mjera antikorozivne zaštite konstrukcije, bilo da je riječ o agresivnom djelovanju atmosfere ili podzemne vode. Konstrukciju novih objekata oblikovati na savremen način sa krutim tavanicama, bez mijesanja sistema nošenja po spratovima, sa jednostavnim osnovama i sa jasnom seizmičkom koncepcijom.

#### **6. USLOVI U POGLEDU MJERE ZAŠTITE**

Projektom predvidjeti sledeće mjere zaštite:

-Od požara shodno Zakonu o zaštiti i spasavanju (81.list CG br13/07 i 05/08) i pratećim propisima,

▪ Zaštite od elementarnih nepogoda, shodno Zakonu o zaštiti i spasavanju i Pravilniku o mjerama zaštite od elementarnih nepogoda ( 81. list CG br.8/93),

▪Zaštite životne sredine, shodno Zakonu o procjeni uticaja na životnu sredinu ("SI.list RCG" br. 80/05) i sprovesti postupak procjene uticaja na životnu sredinu,

▪Zaštite na radu shodno Čl.7 Zakona o zaštiti na radu (81.listCG" br.79/04), a za potrebe izgradnje objekta izraditi Elaborat o uređenju gradili šta, shodno Članu 8. istog zakona.

## **7. SMJERNICE ZA POVEĆANJE ENERGETSKE EFIKASNOSTI**

projektantom predvidjeti sve što je potrebno da se dobije kvalitetna i optimalna energetska efikasna zgrada.

Zato je potrebno:

- Analizirati lokaciju, orijentaciju i oblik kuće.
- Primjeniti visoki nivo toplotne izolacije kompletnog spoljnog omotača objekta i izbjegavati toplotne mostove. U cilju racionalnog korišćenja energije treba iskoristiti sve mogućnosti smanjenja korišćenja energije u objektima. Pri izgradnji objekata koristiti savremene termoizolacione materijale, kako bi se smanjila potrošnja toplotne energije.
- Iskoristiti toplotne dobitke od sunca i zaštititi se od pretjeranog osunčanja. Kao sistem protiv pretjerane insolacije, koristiti održive sisteme (zasjenu škurama, građevinskim elementima, zelenilom i sl.) kako bi se smanjila potrošnja energije za vještacku klimatizaciju. Drvoredima i gustim zasadima smanjiti uticaj vjetrova i obezbjediti neophodnu zasjenu u ljetnjim mjesecima.
- Rashladno opterećenje treba smanjiti putem mjera projektovanja pasivnih kuća. To uključuje i izolovane površine, zaštitu od sunca putem npr. brisoleja, konzolne strukture, ozelenjene nadstrešnice ili njihove kombinacije.
- Pri proračunu koeficijenta prolaza toplote objekata uzeti vrijednosti za 20-25% niže od maksimalnih dozvoljenih vrijednosti za ovu klimatsku zonu.
- Nisko energetske tehnologije za grijanje i hlađenje se trebaju uzeti u obzir gdje god je to moguće.
- Solarni kolektori za vodu se uzeti u obzir kod kućnih sistema za grijanje vode kao i za grijanje bazena. Korištenje bazenskih prekrivača će se takođe uzeti u obzir zbog zadržavanja toplote.
- Održivost fotovoltaičnih ćelija treba ispitati u svrhu snabdijevanja niskonaponskom strujom za rasvjetu naselja, kao i druge mogućnosti, poput punjenja električnih vozila.

### **Konstruktivni sistem:**

Konstrukciju objekta racionalno prilagoditi arhitektonskom rješenju uz pridržavanje važećih propisa i pravilnika iz ove oblasti:

-PBAB 87 /"SI.list SFRJ" 11/87/;

-Pravilniku o tehničkim normativima za izgradnju objekata visokogradnje u seizmičkim područjima /SL.list SFRJ" broj 31/81, 49/82, 21/88 i 52/90;

-Korisna opterećenja stambenih i javnih zgrada (JUS U.C7.121 /1988 )

-Opterećenje vjetrom(JUS U.C7.110 /1991, JUSU.C7.111/1991, JUSU.C7. 112/1991 , JUS U.C7.113 /1991 )

-Pravilnik o tehničkim normativima za temeljenje građevinskih objekata

-Pravilnik o tehničkim normativima za zidane zidove (sl. list SFRJ br. 87/91)

## INFRASTRUKTURA:

### Saobraćaj:

Kolski pristup ka kat. parceli koje je predmet UTU- a obezbijediti priključenjem na postojeći javni put. Sa graf. prilog PUP – a i iz dostavljene dokumentacije ne može se utvrditi na koji javni put je moguće priključenje predmetne parcele.

PUP - om je navedeno i sljedeće: "Ukoliko novoformirana parcela ne izlazi na javni put, mora se formirati parcela prilaznog puta minimalne širine 3, 0 m. Ukoliko je prilazni put duži od 25 m, minimalna širina iznosi 4,5 m".

Shodno odredbama člana 61 Zakona o putevima (Sl. list RCG 42/04 OD 22.06.2004, 21/09 od 20.03.2009 i "Sl. list Crne Gore", br. 54/09 od 10.08.2009, 40/10 od 22.07.2010, 73/10 od 10.12.2010, 36/11 od 27.07.2011, 40/11 od 08.08.2011), korisnici zemljišta, odnosno objekata koji se nalaze u blizini javnog puta mogu imati prilazni put na javni put, ako za to dobiju odobrenje.

Priključivanje prilaznih puteva na javni put vrši se prvenstveno povezivanjem sa drugim prilaznim ili nekategorisanim putem koji je već priključen na javni put, a ako to nije moguće priključivanje prilaznog puta neposredno se vrši na javni put, ukoliko za to postoje saobraćajno - tehnički uslovi.

Odobrenje iz stava 1 ovog člana za državne puteve izdaje organ državne uprave a za lokalne puteve organ lokalne uprave. Odobrenjem se određuju način, tehnički uslovi i naknada iz člana 22 ovog zakona pod kojima je moguće izvesti priključivanje prilaznog puta na javni put.

Prostornim urbanističkim planom Podgorice predviđeno je da se, skladu sa Zakonom o putevima (član 70), planiraju zaštitni pojasevi u kojima se ne mogu graditi objekti oko javnih puteva. Širina zaštitnog pojasa zavisi od kategorije javnog puta i vrste objekata, a definisana je zakonom.

Potreban broj parking mjesta treba obezbijediti u okviru parcele na kojoj se gradi objekat, shodno normativu PUP –a Podgorice koji glasi " Normativi za parkiranje za osnovne grupe gradskih sadržaja su:

- stanovanje na 1.000 m<sup>2</sup> - 15 pm (lokalni uslovi min. 12, a max. 18 pm)
- proizvodnja na 1.000 m<sup>2</sup> - 20 pm (6-25 pm)
- fakulteti na 1.000 m<sup>2</sup> - 30 pm (10-37 pm)
- poslovanje na 1.000 m<sup>2</sup> - 30 pm (10-40 pm)
- trgovina na 1.000 m<sup>2</sup> - 60 pm (40-80 pm)
- hoteli na 1.000 m<sup>2</sup> - 10 pm (5-20 pm)
- restorani na 1.000 m<sup>2</sup> - 120 pm (40-200 pm)
- za sportske dvorane na 100 posjetilaca - 25 pm

Normativi prikazuju da su potrebe za parkiranjem 500 PA/1000 stanovnika.

\* Pravilnik o bližem sadržaju i formi planskog dokumenta/kriterijumima namjene površina/elementima urbanisticke regulacije i jedinstvenim grafickim simbolima, član 114".

Ukoliko objekat zahvata dio zaštitnog pojasa željezničke pruge, potrebno je pribaviti saglasnost nadležnog Organa koji upravlja željezničkom infrastrukturom.

Projektom uređenja terena obuhvatiti sve kolske i pješačke površine unutar parcele. Revizijom projekta obuhvatiti fazu saobraćaja.



### Elektroenergetika :

Pri izradi projekta poštovati Tehničke preporuke EPCG (koje su dostupne na sajtu EPCG) :

- Tehnička preporuka za priključenje potrošača na niskonaponsku mrežu TP-2 (dopunjeno izdanje)
- Tehnička preporuka – Tipizacija mjernih mjesta  
Mjesto i način priključenja objekta na elektroenergetsku mrežu odrediće nakon izrade projektne dokumentacije stručne službe CEDIS-a.

### Telekomunikaciona mreža:

TK mrežu projektovati odnosno izvesti prema :

- Pravilniku o tehničkim i drugim uslovima za projektovanje, izgradnju i korišćenje elektronske komunikacione mreže, elektronske komunikacione infrastrukture i povezane opreme u objektima (Sl.list CG broj 41/15).

Zakona o elektronskim komunikacijama („Sluzbeni list Crne Gore" broj: 40/ 13, 56/ 13, 2/ 17 i 49/ 19) i ostalih propisa koji su doneseni na osnovu njega.

- Sajt na kome se nalaze relevantni propisi u skladu sa kojim se obavlja izrada tehnicke dokumentacije <http://www.ekip.me/regulativa/>;
- Sajt na kome Agencija objavljuje podatke o postojecem stanju elektronske komunikacione infrastrukture <http://ekinfrastuktura.ekip.me/ekip.me>
- web portal <http://ekinfrastuktura.ekip.me/ekip/login.jsp> preko koga sve zainteresovane strane od Agencije za telekomunikacije i postansku djelatnost mogu da zatraze otvaranje korisnickog naloga, kako bi pristupili georeferenciranoj bazi podataka elektronske komunikacione infrastrukture.

### Hidrotehničke instalacije:

Hidrotehničke instalacije projektovati u svemu prema važećim propisima i normativima za tu vrstu objekata i prilagoditi prema uslovima datim od strane DOO "Vodovod i kanalizacija" – Podgorica.

Projekat hidrotehničkih instalacija raditi u svemu prema važećim propisima i normativima i na isti pribaviti saglasnost od davaoca uslova priključenja.

### Meteorološki podaci:

Područje Podgorice karakteriše submediteranska klima sa vrlo dugim, toplim i sušnim ljetima, a blagim i kišovitim zimama.

Višegodišnjom analizom meteoroloških uslova utvrđeno je da Podgorica ima :

- Srednju godišnju temperaturu od 15,5C°(procječni najhladniji mjesec je januar od 5C°) a najtopliji jul sa 26,7C°,
- 2450 sunčanih sati (102 dana). Najsunčaniji mjesec je jul a najmanje sunčanih dana je u mjesecu decembru,
- srednji godišnji prosjek padavina od 169mm (najveći u decembru 248 mm, a najmanji u junu 42mm),
- prosječnu relevantnu godišnju vlažnost vazduha 63,6% 8 max, vlažnost u novembru 77,2% a u julu 49,4%,
- dominantan sjeverni vjetar sa max. brzinom od 34,8 m/s (123 km/h) sa pritiskom od 75,7 kp/m2 najčešće u zimskom periodu sa prosječno 20,8 dana, srednji vremenski period u kome je potrebno grijanje je od 10 novembra do 30 marta.

Prije projektovanja navedene podatke potrebno je provjeriti i kompletirati kod Republičkog hidrometeorološkog zavoda.

#### **Podaci o nosivosti tla i nivou podzemnih voda:**

Teren spada u I kategoriju stabilnih terena, po podobnosti za urbanizaciju bez ikakvih ograničenja.

Nosivost terena iznosi 300-500 kN/m<sup>2</sup>.

Geološku gradnju terena čine šljunkovi i pjeskovi neravnomjernog granilometrijskog sastava i promjenljivog stepena vezivosti. Nekada posve nevezani sedimenti, a nekad pravi konglomerati, praktično nestišljivi koji se drže ne samo u vertikalnim odsjecima već i u potkopinama i svodovima.

Navedene litološke strukture su veoma dobro vodopropustljive, mada na mjestima gdje su dominantni konglomerati površinske vode se duže zadržavaju.

Nivo podzemnih voda je više od 4,00m ispod kote terena 9°

#### **Seizmički propisi:**

- Koeficijent seizmičnosti  $K_s = 0,079 - 0,09$
- Koeficijent dinamičnosti  $K_d = 0,47 - 1,00$
- Ubrzanje tla  $Q_{max} = 360$
- Seizmički intezitet (MCS) = 9°

#### **OSTALI USLOVI :**

Projekat uraditi u skladu sa izdatim urbanističko-tehničkim uslovima kod ovlašćenog privrednog društva koje je upisano u centralni registar Privrednog suda za obavljanje djelatnosti izrade tehničke dokumentacije I koje ispunjavaju uslove propisane Zakonom o uređenju prostora i izgradnji objekata ("Sl.List CG", broj 064/17 od 06.10.2017.g).

Projektну dokumentaciju, reviziju tehničke dokumentacije uraditi u skladu sa Zakona o uređenju prostora i izgradnji objekata (« Sl.List CG«, broj 064/17 od 06.10.2017 godine) a u skladu sa Pravilnikom o načinu izrade, razmjeri I bližoj sadržini tehničke dokumentacije

**DOSATAVLJENO:** Podnosiocu zahtjeva, u spise predmeta urbanističko-građevinskoj inspekciji i arhivi

Ovlašćeno službeno lice II  
za izgradnju i legalizaciju  
objekata,  
Lucić Risto, dipl.inž.el.



#### **PRILOZI:**

- Grafički prilog iz planskog dokumenta
- Tehnički uslovi u skladu sa posebnim propisima
- List nepokretnosti i kopija katastarskog plana





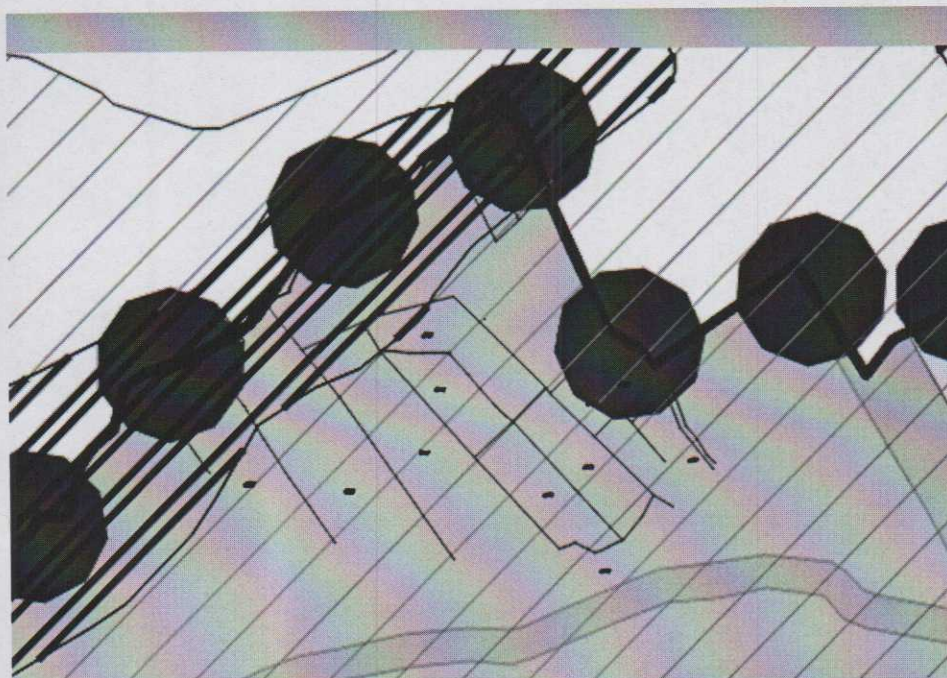

CRNA GORA  
Glavni grad Podgorica  
Sekretarijat za planiranje  
prostora i održivi razvoj  
Broj: D 08-332/20 -668  
21.10.2020.godine

PUP Podgorica  
kat.parcele br. 3762/1,3762/3,3762/4 i 3769 KO Tološi

Podnosilac zahtjeva :  
SEED CAPITAL PARTNERS d.o.o. Podgorica



## LEGENDA

	Površine naselja
	Obradivo zemljište
	Drugo poljoprivredno zemljište
	Šumske površine
	Ostale prirodne površine
	Vodne površine
	Površine tehničke infrastrukture

PUP - NAMJENA POVRŠINA

BR.PRILOGA 1



## UPRAVA ZA NEKRETNINE

PODRUČNA JEDINICA  
PODGORICA

Broj: 101-956-25348/2020

Datum: 06.07.2020.

KO: TOLOŠI

Na osnovu člana 173 Zakona o državnom premjeru i katastru nepokretnosti ("Sl. list RCG" br. 29/07, "Sl. list CG" br. 73/10, 032/11, 040/11, 043/15, 037/17 i 17/18), postupajući po zahtjevu SEKRET ZA URBA 956-101-2489/20, , za potrebe izdaje se

## LIST NEPOKRETNOSTI 3997 - PREPIS

Podaci o parcelama										
Broj	Podbroj	Broj zgrade	Plan Skica	Datum upisa	Potes ili ulica i kućni broj	Način korišćenja Osnov sticanja	Bon. klasa	Površina m <sup>2</sup>	Prihod	
3762	4		39,40	04/10/2018	TOLOŠI	Livada 3. klase KUPOVINA		5648	32.19	
Ukupno								5648	32.19	

Podaci o vlasniku ili nosiocu				
Matični broj - ID broj	Naziv nosioca prava - adresa i mjesto		Prava	Obim prava
0000003023427	HOLDING ONE DOO BULEVAR REVOLUCIJE 50/1 Podgorica		Svojina	1/1

Podaci o teretima i ograničenjima							
Broj	Podbroj	Broj zgrade	PD	Redni broj	Način korišćenja	Datum upisa Vrijeme upisa	Opis prava
3762	4			1	Livada 3. klase	04/10/2018 12:54	Pravo službenosti ZABILJ- PRAVO SLUŽBENOSTI PROLAZA PREKO KAT.PARC. 3762/2 A U KORIST KAT.PARC. 3762/4

Naplata takse je oslobođena na osnovu člana 17 Zakona o administrativnim taksama ("Sl. list CG, br. 18/19). Naplata naknade oslobođena je na osnovu člana 174 Zakona o državnom premjeru i katastru nepokretnosti ("Sl. list RCG" br. 29/07, "Sl. list CG" br. 73/10, 032/11, 040/11, 043/15, 037/17 i 17/18).

Marko Bulatović, dipl. pravnik

SPISAK PODNIJETIH ZAHTJEVA NA NEPOKRETNOSTIMA					
Br. parcele podbroj	Zgrada	Predmet	Datum i vrijeme	Podnosilac	Sadržina
	PD				
3762/4		101-2-954-6761/1-2020	22.06.2020 08:35	SEED CAPITAL PARTNERS	ZA PROMJENU NAZIVA VLASNIKA TG 1 LN 1127 KO D GORICA LN 5269 5437 6809 6833 TG 3 LN 6450 KO TOLOŠI LN



## UPRAVA ZA NEKRETNINE

PODRUČNA JEDINICA  
PODGORICA

Broj: 101-956-25345/2020

Datum: 06.07.2020.

KO: TOLOŠI

Na osnovu člana 173 Zakona o državnom premjeru i katastru nepokretnosti ("Sl. list RCG" br. 29/07, "Sl. list CG" br. 73/10, 032/11, 040/11, 043/15, 037/17 i 17/18), postupajući po zahtjevu SEKRET ZA URBANI 956-101-2489/20, , za potrebe izdaje se

## LIST NEPOKRETNOSTI 3996 - PREPIS

Podaci o parcelama										
Broj	Podbroj	Broj zgrade	Plan Skica	Datum upisa	Potes ili ulica i kućni broj	Način korišćenja Osnov sticanja	Bon. klasa	Površina m <sup>2</sup>	Prihod	
3762	3		39,40	02/06/2020	TOLOŠI	Livada 3. klase KUPOVINA		8310	47.37	
								8310	47.37	
Ukupno										

Podaci o vlasniku ili nosiocu				
Matični broj - ID broj	Naziv nosioca prava - adresa i mjesto		Prava	Obim prava
0000003023427	HOLDING ONE DOO BULEVAR REVOLUCIJE 50/1 Podgorica		Svojina	1/1

Podaci o teretima i ograničenjima							
Broj	Podbroj	Broj zgrade	PD	Redni broj	Način korišćenja	Datum upisa Vrijeme upisa	Opis prava
3762	3			2	Livada 3. klase	04/10/2018 12:8	Pravo službenosti PROLAZA PREKO KAT.PARC.BR. 3762/2 LIVADA 3 KLASE POV. 538M2

Naplata takse je oslobođena na osnovu člana 17 Zakona o administrativnim taksama ("Sl. list CG, br. 18/19). Naplata naknade oslobođena je na osnovu člana 174 Zakona o državnom premjeru i katastru nepokretnosti ("Sl. list RCG" br. 29/07, "Sl. list CG" br. 73/10, 032/11, 040/11, 043/15, 037/17 i 17/18).



Marko Bujatović, dipl. prav.

SPISAK PODNIJETIH ZAHTJEVA NA NEPOKRETNOSTIMA					
Br. parcele podbroj	Zgrada	Predmet	Datum i vrijeme	Podnosilac	Sadržina
	PD				
3762/3		101-2-954-6761/1-2020	22.06.2020 08:35	SEED CAPITAL PARTNERS	ZA PROMJENU NAZIVA VLASNIKA TG 1 LN 1127 KO D GORICA LN 5269 5437 6809 6833 TG 3 LN 6450 KO TOLOŠI LN



## UPRAVA ZA NEKRETNINE

PODRUČNA JEDINICA  
PODGORICA

Broj: 101-956-25344/2020

Datum: 06.07.2020.

KO: TOLOŠI

Na osnovu člana 173 Zakona o državnom premjeru i katastru nepokretnosti ("Sl. list RCG" br. 29/07, "Sl. list CG" br. 73/10, 032/11, 040/11, 043/15, 037/17 i 17/18), postupajući po zahtjevu SEKRET ZA URBAN 95-101-2489/20, , za potrebe izdaje se

## LIST NEPOKRETNOSTI 1809 - PREPIS

Podaci o parcelama									
Broj	Podbroj	Broj zgrade	Plan Skica	Datum upisa	Potes ili ulica i kućni broj	Način korišćenja Osnov sticanja	Bon. klasa	Površina m <sup>2</sup>	Prihod
3762	1		39,40	27/05/2019	TOLOŠI	Livada 3. klase KUPOVINA		9281	52.90
3762	2		39,40	27/05/2019	TOLOŠI	Livada 3. klase KUPOVINA		538	3.07
3769			44	27/05/2019	TOLOŠI	Livada 3. klase KUPOVINA		5055	28.81
Ukupno								14874	84.78

Podaci o vlasniku ili nosiocu			Prava	Obim prava
Matični broj - ID broj	Naziv nosioca prava - adresa i mjesto			
0000003023427	HOLDING ONE DOO BULEVAR REVOLUCIJE 50/1 Podgorica		Svojina	1/1

Podaci o teretima i ograničenjima							
Broj	Podbroj	Broj zgrade	PD	Redni broj	Način korišćenja	Datum upisa Vrijeme upisa	Opis prava
3762	2			1	Livada 3. klase	04/10/2018 12:54	Pravo službenosti ZABILJ- PRAVO SLUŽBENOSTI PROLAZA PREKO KAT.PARC. 3762/2 A U KORIST KAT.PARC. 3762/4

Naplata takse je oslobođena na osnovu člana 17 Zakona o administrativnim taksama ("Sl. list CG, br. 18/19). Naplata naknade oslobođena je na osnovu člana 174 Zakona o državnom premjeru i katastru nepokretnosti ("Sl. list RCG" br. 29/07, "Sl. list CG" br. 73/10, 032/11, 040/11, 043/15, 037/17 i 17/18).



Marko Bulatović, dipl. prav.

Datum i vrijeme: 06.07.2020. 09:37:37



SPISAK PODNIJETIH ZAHTJEVA NA NEPOKRETNOSTIMA					
Br. parcele podbroj	Zgrada	Predmet	Datum i vrijeme	Podnosilac	Sadržina
	PD				
3762/1		101-2-954-6761/1-2020	22.06.2020 08:35	SEED CAPITAL PARTNERS	ZA PROMJENU NAZIVA VLASNIKA TG 1 LN 1127 KO D GORICA LN 5269 5437 6809 6833 TG 3 LN 6450 KO TOLOŠI LN
3762/2		101-2-954-6761/1-2020	22.06.2020 08:35	SEED CAPITAL PARTNERS	ZA PROMJENU NAZIVA VLASNIKA TG 1 LN 1127 KO D GORICA LN 5269 5437 6809 6833 TG 3 LN 6450 KO TOLOŠI LN
3769/0		101-2-954-6761/1-2020	22.06.2020 08:35	SEED CAPITAL PARTNERS	ZA PROMJENU NAZIVA VLASNIKA TG 1 LN 1127 KO D GORICA LN 5269 5437 6809 6833 TG 3 LN 6450 KO TOLOŠI LN



# KOPIJA PLANA

Razmjera 1: 1000

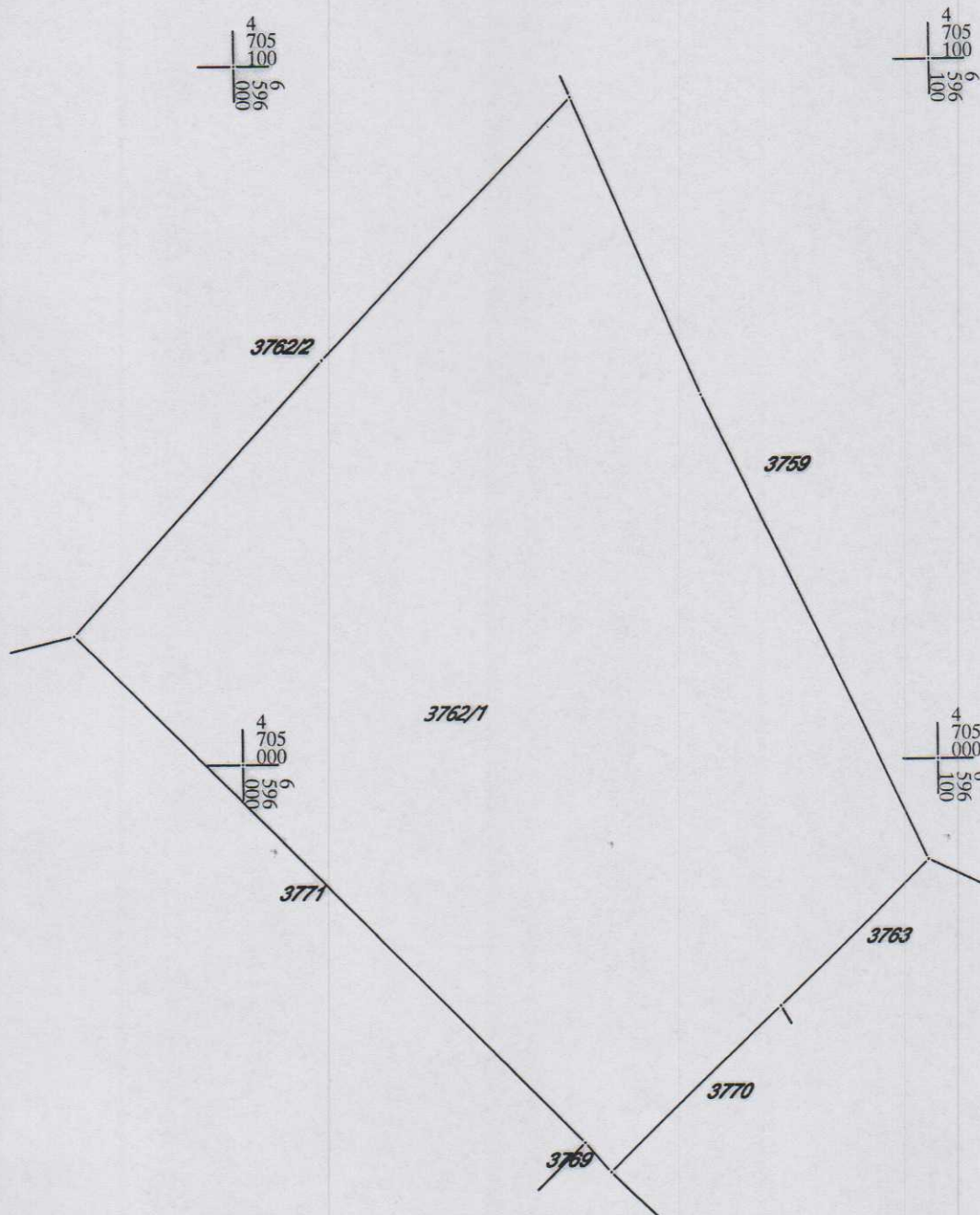
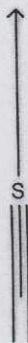

CRNA GORA  
UPRAVA ZA NEKRETNINE  
PODRUČNA JEDINICA: PODGORICA  
Broj: 956-101-2489/2020  
Datum: 16.07.2020.



Katastarska opština: TOLOŠI  
Broj lista nepokretnosti:  
Broj plana: 1,2,33,34,65,66  
Parcela: 3762/2

# KOPIJA PLANA

Razmjera 1: 1000

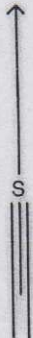

4  
705  
100  
006  
565  
9

4  
705  
100  
000  
965  
9

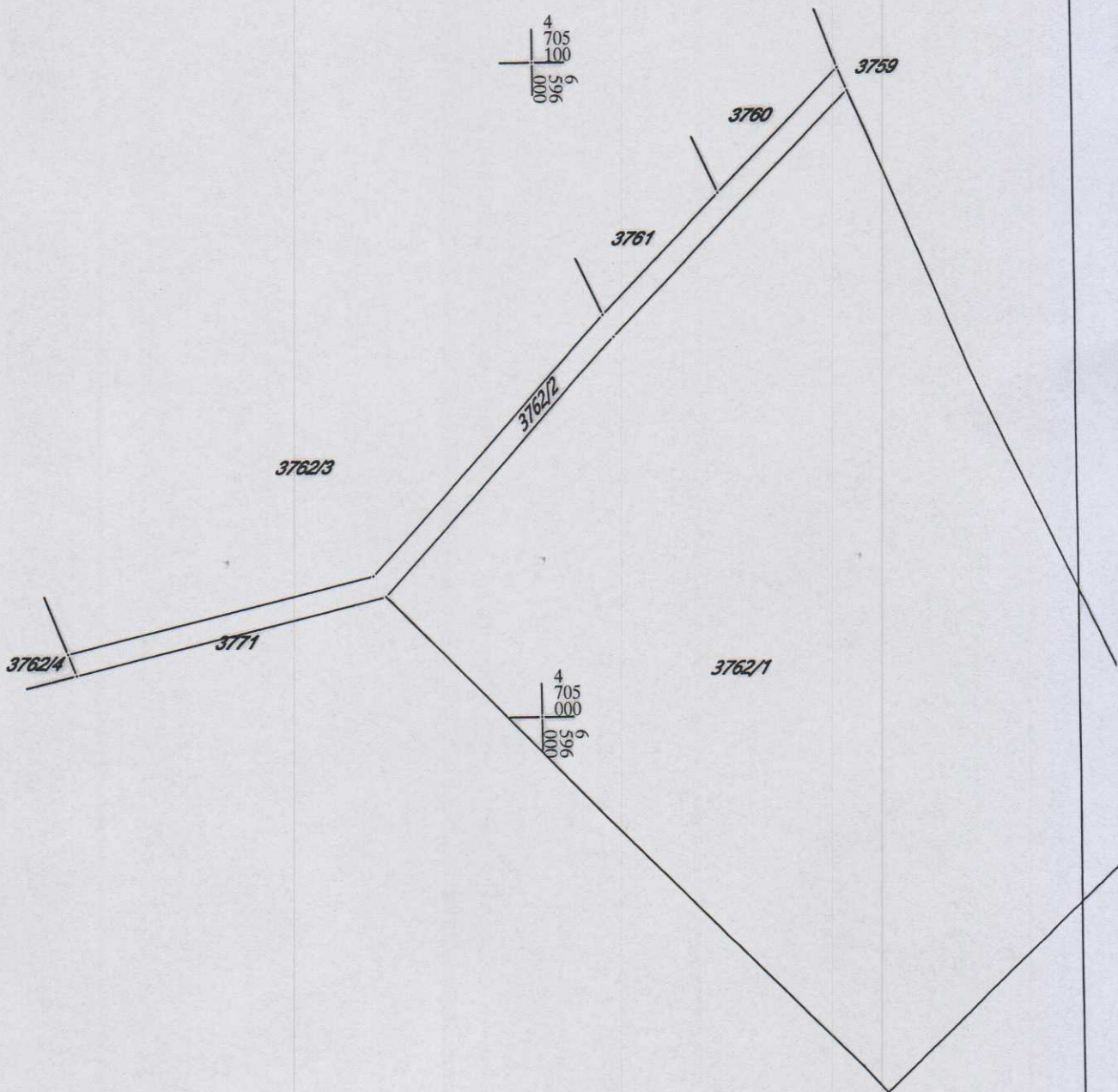

4  
705  
000  
006  
565  
9

4  
705  
000  
000  
965  
9



CRNA GORA  
UPRAVA ZA NEKRETNINE  
PODRUČNA JEDINICA: PODGORICA  
Broj: 956-101-2489/2020  
Datum: 16.07.2020.



Katastarska opština: TOLOŠI  
Broj lista nepokretnosti:  
Broj plana: 1,2,33,34,65,66  
Parcela: 3762/3

# KOPIJA PLANA

Razmjera 1: 1000

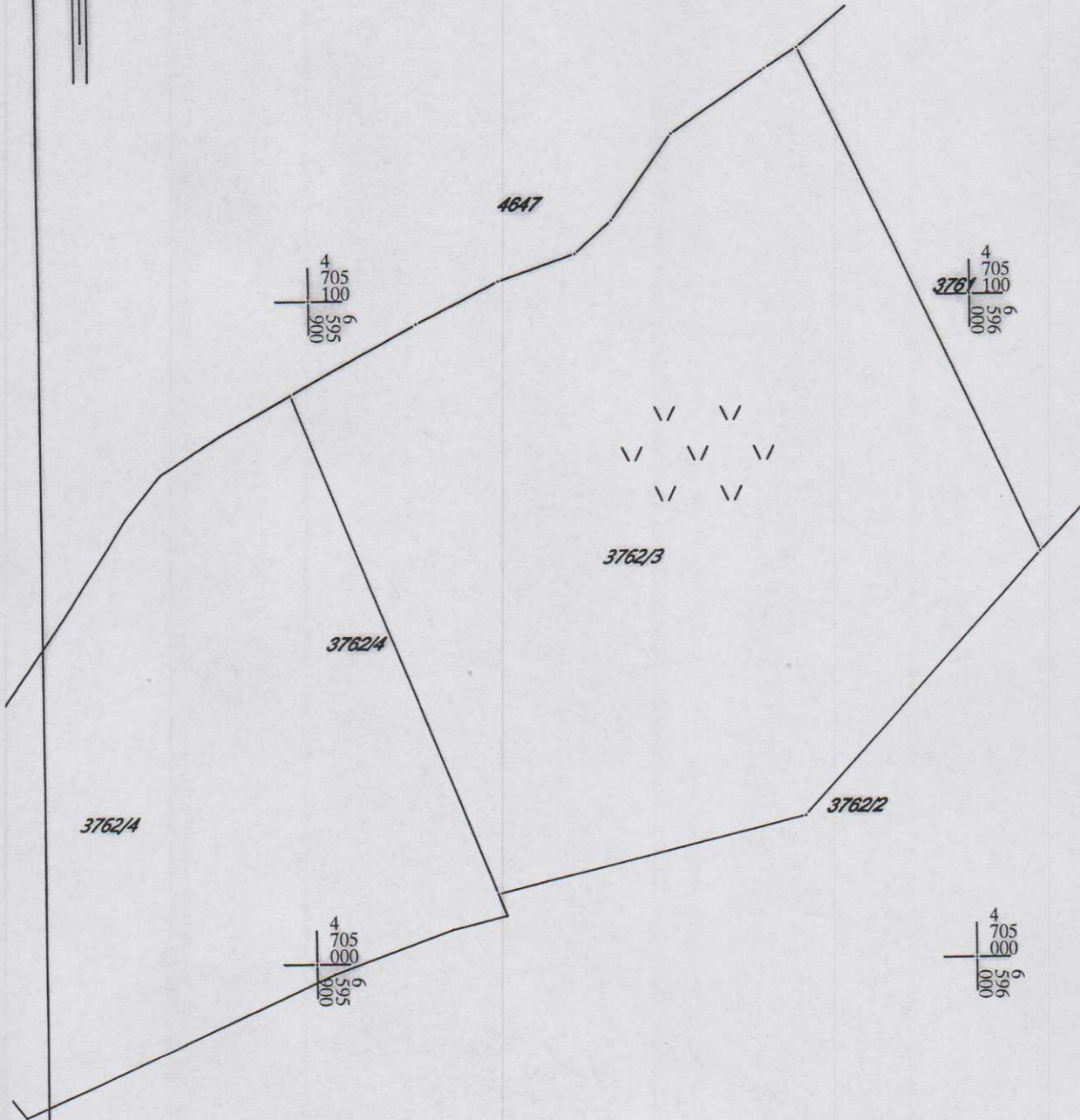
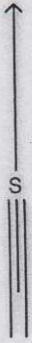



# KOPIJA PLANA

Razmjera 1: 1000

Katastarska opština: TOLOŠI  
Broj lista nepokretnosti:  
Broj plana: 6,38,70  
Parcela: 3768

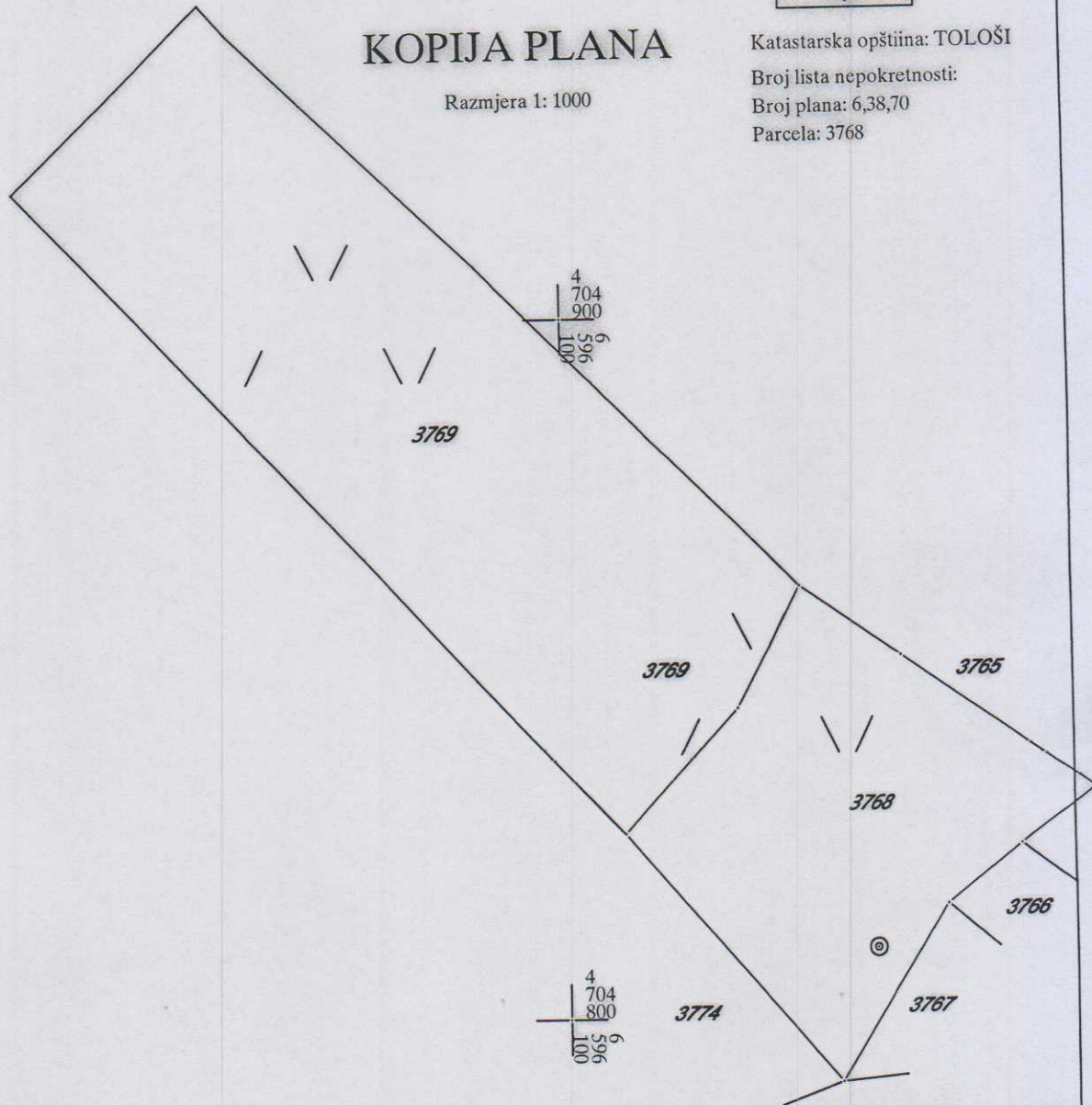
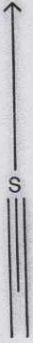

IZVOD IZ DIGITALNOG PLANA

Obradio: