

URBANISTIČKO - TEHNIČKI USLOVI

GLAVNI GRAD PODGORICA
SEKRETARIJAT ZA PLANIRANJE PROSTORA
I ODRŽIVI RAZVOJ
Broj: 08-332/20 - 1333
Podgorica, 07.12.2020.godine

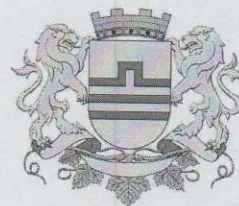

CRNA GORA GLAVNI GRAD PODGORICA

SEKRETARIJAT ZA PLANIRANJE PROSTORA I ODRŽIVI RAZVOJ GLAVNI GRAD PODGORICA

na osnovu :

- člana 74. Zakona o planiranju prostora i izgradnji objekata ("Sl.list CG" br.64/17),
- Uredbe o povjeravanju dijela poslova Ministarstva održivog razvoja i turizma jedinicama lokalne samouprave ("Sl. list Crne Gore" br.87/18 od 31.12.2018.g),
- DUP "Zagorič 3 I 4 - zona 2" – Izmjene i dopune, usvojen Odlukom SO Podgorica broj 01- 030/09 – 614 od 03.06.2009.g,
- podnjetog zahtjeva: MARKOVIĆ IRENA, broj 08-332/20-1333 od 19.11.2020.g.

IZDAJE URBANISTIČKO TEHNIČKE USLOVE ZA OBJEKTE NA URBANISTIČKIM PARCELAMA BROJ 5c-305 i 5c-306 U ZAHVATU DUP-a "ZAGORIČ 3 I 4 - ZONA 2" U PODGORICI

CRNA GORA
GLAVNI GRAD PODGORICA
Sekretarijat za planiranje, uređenje
prostora i zaštitu životne sredine
Broj: 08-332/20-1333
Podgorica, 07.12.2020.godine

DUP „Zagorič 3 i 4 - zona 2“
Urb. parcela br. 5c-305 i 5c-306

Podnosilac zahtjeva,
Marković Irena

URBANISTIČKO - TEHNIČKI USLOVI
ZA OBJEKTE NA URBANISTIČKIM PARCELAMA
BROJ 5c-305 i 5c-306
U ZAHVATU DUP-a "ZAGORIČ 3 I 4 - ZONA 2" U PODGORICI

PRAVNI OSNOV:

Sekretarijat za planiranje, uređenje prostora i zaštitu životne sredine Glavni Grad Podgorica, na osnovu člana 74. Zakona o planiranju prostora i izgradnji objekata ("Sl.list CG" br.64/17), Uredbe o povjeravanju dijela poslova Ministarstva održivog razvoja i turizma jedinicama lokalne samouprave ("Službeni list Crne Gore" br.68/17 od 20.10.2017.godine), Detaljni urbani stičkog plan "Zagorič 3 I 4-zona 2"– Izmjene i dopune, usvojen Odlukom SO Podgorica br 01-030/09–614 od 03.06.2009.g, evidentiran u Registru planske dokumentacije Ministarstva održivog razvoja i turizma

URBANISTIČKO-TEHNIČKI USLOVI:

Za izradu tehničke dokumentacije

Za kat.parcele broj 665/29 i 665/28 KO Podgorica II, LN br 4936 i 1116 od 27.11.2020.g

PODNOŠIOCI ZAHTJEVA:

Marković Irena, aktom zavedenim kod ovog Organa br 08-352/20-1333 od 19.11.2020.g.

POSTOJEĆE STANJE:

List nepokretnosti broj 4936 i 1116-Prepis KO Podgorica II od 27.11.2020.g biće sastavni dio Dokumentacije

PLANIRANO STANJE :

Urbanistička parcela :

Urbanistička parcela broj **UP br. 5c-305**, površine 1.064,00m², definisana je koordinatama tačaka, koje će biti sastavni dio grafičkog priloga.

Urbanistička parcela broj **UP br. 5c-306**, površine 1.030,00m², definisana je koordinatama tačaka, koje će biti sastavni dio grafičkog priloga.

USLOVI ZA REGULACIJU I NIVELACIJU

Regulaciona linija

Regulaciona linija je linija koja dijeli javnu površinu od površina drugih namjena. Regulaciona linija definisana je granicom urbanističke parcele ka saobraćajnici ili drugoj površini javne namjene.

Gradjevinska linija

Ovim DUP-om utvrđene su dvije vrste gradjevinskih linija:

- *obavezujuća gradjevinska linija* = predstavlja liniju na kojoj se mora graditi budući objekat.
- *neobavezujuća (pomoćna) gradjevinska linija* = predstavlja liniju do koje se može graditi tj. definisana je zona u okviru koje se može postaviti budući objekat.

Gradjevinske linije definisane su rastojanjem u odnosu na regulacionu liniju ili odstojanjem u odnosu na osovину saobraćajnice. Sve obavezujuće gradjevinske linije definisane su analitički. Gradjevinske linije i koordinate tačaka gradjevinskih linija date su na grafičkom prilogu „Regulaciono nivelacioni plan“.

Visinska regulacija

Visinske regulacije definisane su označenom maks. spratnošću na svim objektima gde se jedan nivo računa u prosječnoj vrednosti od 3m.

Spratne visine mogu biti više od 3,5m, u zavisnosti od djelatnosti, za visoko prizemlje maks. 4,5m.

Za objekte individualnog stanovanja planom definisana maksimalna spratnost je P+1+Pk, a za objekte individualnog stanovanja sa više stanova P+2+Pk.

Za kolektivno stanovanje sa djelatnostima spratnost se kreće od P+4+Ps do VP+10+Ps (povučeni sprat).

Za objekte centralnih djelatnosti (privreda, uprava, kultura i komercijalni sadržaji) i školstva (dječje ustanove, osnovne škole i dr.) maksimalna spratnost je određena od P+1 do P+4+Ps.

USLOVI ZA PARCELACIJU I PREPARCELACIJU

Cijeli prostor Plana je podjeljen na blokove i urbanističke parcele sa jasno definisanom namjenom i numeracijom. Saobraćajne površine (pristupne, kolske i kolsko-pješačke) su posebno označene.

Za cjelokupnu teritoriju plana definisane su urbanističke parcele koje su numerisane prema bloku i broju, npr. UP-5b-85. Saobraćajne površine označene su arapskim brojevima.

Pri formiranju urbanističkih parcela vodjeno je računa o postojećem katastarskom stanju, kako bi sprovođenje plana bilo olakšano. Katastarske parcele na kojima se nalaze postojeći objekti u najvećem broju slučajeva zadržane su kao urbanističke parcele, osim u slučaju potrebe trasiranja novih saobraćajnica.

Urbanističke parcele formirane su u skladu sa planiranim namjenama.

Planom su usvojene minimalne površine parcela individualne stambene namjene. Gradjevinske parcele mogu se usitnjavati ili ukрупnjavati do minimalne odnosno maksimalne površine određene ovim planom.

	min parcela	min širina fronta	max parcela
individualni slobodnostojeći	300m ²	12m	700m ²
individualni dvojni	400m ² (2x200)	16m (2x8)	300m ²
individualni sa više stanova			4000m ²

Svaka parcela mora imati obezbjeđen pristup saobraćajnici min. širine 3.0m.

Za kolektivno stanovanje ne postoje ograničenja u ukрупnjavanju parcela, ukoliko se pri projektovanju poštuju, osim indeksa izgrađenosti i horizontalne i vertikalne regulacije.

Sve urbanističke parcele dobijene preparcelacijom su geodetski i analitički definisane na grafičkom prilogu „Plan parcelacije“. Ukoliko, na postojećim granicama parcela dodje do neslaganja između zvaničnog katastra i plana, merodavan je postojeći katastar.

URBANISTIČKO-TEHNIČKI USLOVI ZA IZGRADNJU NOVIH OBJEKATA

URBANISTIČKO-TEHNIČKI USLOVI ZA IZGRADNJU OBJEKATA INDIVIDUALNOG STANOVANJA SA VIŠE STANOVA

Individualno stanovanje sa više stanova predviđeno ovim planom, predstavlja prelazni tip stanovanja, između individualnog i kolektivnog tipa. Naime, tipološki i po načinu korišćenja parcele slično je objektima individualnog stanovanja ali zbog povećane spratnosti i većeg broja stanova, pa time i porodica u okviru jednog objekta, moguće je svrstati ih i u tip kolektivnog stanovanja. Maksimalna spratnost planiranih objekata u ovoj zoni je P+2+Pk. Izuzetak predstavlja nekolicina postojećih objekata u ovoj zoni kod kojih je prihvaćena izvedena spratnost od P+3+Pk.

Parcele su dobijene preparcelacijom velikih parcela ili ukрупnjavanjem manjih do prosječne veličine oko 2000m².

Urbanistički parametri

namjena zemljišta	indeks zauzetosti zemljišta	indeks izgrađenosti
individualno stanovanje sa više stanova	0,50	1,75

- Dozvoljene površine objekta, za svaku pojedinačnu parcelu, su date u aneksu Plana "Analitički pokazatelji" i predstavljaju maksimalne parametre izgradnje za konkretnu lokaciju. Objekat može biti i manjeg kapaciteta od datog, ili se može realizovati fazno do maksimalnih parametara.
- Površine suterenskih i podrumskih prostorija nisu ušle u bilanse.
- Djelatnosti u objektima ovog tipa stanovanja podrazumjevaju komercijalne djelatnosti koje svojim karakterom ne smiju narušavati integritet osnovne funkcije stanovanja kao ni ugrožavati okolinu u smislu buke i zagađenja (fizičkog i vizuelnog).
- Djelatnosti u ovim objektima se nalazi obavezno u prizemlju, a mogu zauzimati i prvi sprat objekta.
- Podrumi se mogu koristiti za stanarske ostave ili tehničke prostorije - nije dozvoljeno stanovanje niti poslovanje u podrumskim prostorima.
- U jednom objektu može biti organizovano ne više od 7 (sedam) stambenih jedinica.
- Na parcelama planiranim za izgradnju objekata ovog tipa nije dozvoljena izgradnja pomoćnih objekata (garaža, ostava i sl).

Pravila za izgradnju objekata

- Objekte ovog tipa graditi kao slobodnostojeće ili jednostrano uzidane (dvojne) objekte.
- Za pojedine urbanističke parcele definisana je obavezujuća gradjevinska linija ka saobraćajnici, na koju se mora postaviti ulična fasada objekta.
- U odnosu na susjede objekat treba postaviti u skladu sa pravilima:
 - Minimalno odstojanje objekta od bočnih granica parcele je 2,5m. Uz saglasnost susjeda ovo rastojanje se može smanjiti na min 1,5m.
 - Minimalno odstojanje objekta od zadnje granice parcele je 5m. Uz saglasnost susjeda ovo rastojanje se može smanjiti na min 3,5m.
 - Ukoliko je rastojanje objekta od bočnog susjeda 7m, na bočnim fasadama objekta dozvoljeno je otvaranje prozora samo pomoćnih prostorija (kupaćilo, hodnik...).
 - Ukoliko je rastojanje objekta od bočnog susjeda >7m, na bočnim fasadama objekta dozvoljeno je i otvaranje prozora stambenih prostorija.
- Izgradnja erkera (ispusta, balkona...) dozvoljena je na etažama iznad prizemne i to na min visini od 4.0m od kote terene ispod. Maksimalna veličina erkera je 0.5-0.8m i može se predvideti na maks. 50% fasade.
- Podzemne etaže mogu se graditi i van zadatih gradjevinskih linija, a u granicama urb. parcele.

- Kota prizemlja može biti od 0 do 1,20m od kote terena.
- Nagib krovnih ravni iznosi max 28°.
- Visina nazidka potkrovnne etaže iznosi najviše 1.5m računajući od kote poda potkrovnne etaže do tačke preloma krovne kosine. Nije dozvoljena izgradnja mansardnih krovova u vidu tzv. "kapa" sa prepustima.
- Ukoliko se u potkrovnom prostoru dobije odgovarajuća visina može se organizovati galerijski prostor ali samo u funkciji donje etaže a nikako kao nezavisna stambena površina.
- Oblikovanje i arhitektura objekata treba da budu prilagodjeni savremenom izrazu, uz upotrebu odgovarajućih materijala i tehnologija koji će pružiti maksimalan komfor stanovanja.
- Principi uredjenja zelenila u okviru stambenih parcela dati su u Uslovima za ozelenjavanje, a detaljna razrada je ostavljena vlasnicima;

Parkiranje

- Potreban broj parking mjesta obezbediti u okviru parcele i to u garažama u sklopu objekta. Nije dozvoljena izgradnja garaža kao nezavisnih objekata na parceli.
- Broj mjesta za parkiranje vozila se određuje po principu:

- stanovanje	1 stan = 1,1PM
- trgovina	na 50m ² BRGP = 1PM
- poslovanje	na 50m ² BRGP = 1PM

Broj stambenih jedinica koje se mogu graditi u okviru jednog objekta, uslovljen je ostvarenim brojem parking mjesta.

Ogradjivanje

- Parcele namenjene izgradnji individualnih objekata sa više stanova mogu se ogradjivati:
 - prema bočnim i zadnjim granicama parcele živom ogradom do visine od 1.8m;
 - prema ulici živom ogradom do visine 0.9m.

USLOVI ZA NESMETANO KRETANJE INVALIDNIH LICA

Neophodno je obezbijediti prilaze svim javnim objektima i površinama u nivou bez stepenika. Sve denivelisane površine u parteru koje se normalno savladavaju stepenicama moraju imati i rampe nagiba do 5%, maksimum do 8,5%.

Pri projektovanju i građenju saobraćajnih površina potrebno je pridržavati se odredaba ovog DUP-a, kao i standarda i propisa koji karakterišu ovu oblast (Pravilnik o uslovima za planiranje i projektovanje objekata u vezi sa nesmetanim kretanjem dece, starih, hendikepiranih i invalidnih lica).

USLOVI I MJERE ZAŠTITE OD ELEMENTARNIH I DRUGIH VEĆIH NEPOGODA I USLOVI OD INTERESA ZA ODBRANU

Osnovna mjera civilne zaštite je izgradnja skloništa u skladu sa Pravilnikom o tehničkim normativima za izgradnju skloništa (Sl. list SFRJ br. 55/83)
U cilju zaštite od elementarnih nepogoda postupiti u skladu sa Zakonom o zaštiti i spašavanju (Sl. list CG br. 13/2007) i Pravilnikom o mjerama zaštite od elementarnih nepogoda (Sl. list RCG br. 8/1993).

USLOVI ZA RACIONALNU POTROŠNJU ENERGIJE

Na planu racionalizacije potrošnje energije predlažu se dvije osnovne mjere: štednja i korišćenje alternativnih, odnosno obnovljivih izvora energije.
Osnovna mjera štednje koju ovaj DUP predlaže je poboljšanje toplotne izolacije prostorija, koja u ljetnjem periodu ne dozvoljava pregrijavanje dok u zimskom zadržava toplotu. Osim odgovarajuće termoizolacije potrebno je voditi računa o adekvatnoj veličini otvora vodeći računa o mikroklimatskim uslovima ovog podneblja.
Klimatski uslovi Podgorice omogućuju korišćenje sunčeve energije, pogotovu u vidu pasivnog solarnog sistema.

USLOVI ZA ZAŠTITU I UNAPREĐENJE ŽIVOTNE SREDINE

Koncepcija optimalnog korišćenja prostora, koja treba da je rezultat svakog detaljnog plana u osnovi predstavlja akt zaštite životne sredine. Naime, životna sredina se štiti kroz korišćenje na adekvatan način i pod odgovarajućim uslovima.

Prostorno rješenje DUP-a rađeno je na osnovu principa očuvanja životne sredine. Za osnovne zahteve sa ovog stanovišta uzeti su:

- da se voda, zemljište i vazduh liše svakog zagađenja uvođenjem adekvatne infrastrukture, a da aktivnosti na prostoru DUP-a ne ugrožavaju životnu sredinu
- da gustine stanovanja budu u realnim okvirima
- da se postigne optimalan odnos izgrađenog i slobodnog prostora
- da se postigne potrebna količina zelenila za optimalnu zaštitu vazduha
- da se obezbijede odgovarajući prateći sadržaji stanovanja
- da se izvrši zaštita frekventnih koridora saobraćaja
- da se iskoriste sve prirodne pogodnosti za razvoj, a ne samo rast naselja
- da se za prostor precizno definiše nadležnost i vlasništvo

Za sve objekte koji su predmet ovog Plana, a koji mogu da dovedu do zagađivanja životne sredine, obavezna je izrada Procene uticaja zahvata na životnu sredinu, shodno odredbama Zakona o procjeni uticaja na životnu sredinu ("Sl. list RCG" br. 80/05).

IMPLEMENTACIJA PLANA

UPUTSTVO ZA KORIŠĆENJE I SPROVOĐENJE PLANA

- Uslovi su urađeni po urbanističkim blokovima i po namjenama, što daje mogućnost jednostavnijeg tumačenja i primjene Plana.
- Urbanistička parcela je osnovni prostorni element Plana na kome se najdetaljnije mogu sagledati mogućnosti konkretnog prostora. Sve parcele su posebno numerisane.
- Da bi se dobila cjelovita slika o stanju lokacije iz plana, obavezno treba proučiti grafičke priloge koji daju osnovne informacije o lokaciji.
- U tekstualnom dijelu, u poglavljima Uslovi za uređenje prostora i Analitički podaci se nalaze bliže odrednice i mogućnosti tražene lokacije.
- Vrijednosti BGP, površina pod objektom i spratnosti iskazane u tabelama, Analitički podaci, su maksimalne vrijednosti, što znači da mogu biti i manje po potrebi investitora
- Ukoliko na postojećim granicama katastarskih parcela dođe do neslaganja između zvaničnog katastra i plana, mjerodavan je zvanični katastar.
- Ukoliko se na jednoj urbanističkoj parceli nalaze dva ili više objekata, za preparcelaciju koristiti pravila koja su definisana ovim planom, a po odobrenju nadležnog organa

SAOBRAĆAJNO REŠENJE

Parkiranje

Parkiranje u granicama plana rešavano je u funkciji planiranih namena. Težilo se da svaki korisnik svoje potrebe za parkiranjem rešava u okviru svoje građevinske parcele. Namena površina na prostoru predmetnog plana je kombinacija komercijalnih delatnosti i funkcije stanovanja. Veliki deo plana zauzima individualno stanovanje, a za ovaj tip stanovanja parkiranje se, u postojećem stanju, većinom obavlja na pripadajućim parcelama. Isti princip zadržan je i za planirano stanje. Što se tiče kolektivnog stanovanja, u konceptu se predviđa da se mesta za stacioniranje vozila obezbede na parkiralištima duž ulica, na posebnim parkinzima unutar blokova i u dvorištima objekata. Ovim izmenama i dopunama DUP-a nije bilo moguće znatnije uticati na zadovoljenje potreba postojećih objekata, ali je prihvaćen princip da svaki novi objekat koji se gradi treba da zadovolji svoje potrebe za stacioniranjem vozila na parceli na kojoj se objekat gradi (ispod ili pored objekta) ili u neposrednoj blizini (u istom bloku). Planirane kapacitete za parkiranje projektovati na bazi sledećih normativa:

Namjena	broj parking mjesta	jedinica
Stanovanje	1,1 pm	jedan stan
Škole	1 pm	jedna učionica
Poslovni objekti	1 pm	50 m ² BRGP

Parking mesta upravna na osu kretanja predvideti sa dimenzijama 2,5 x 5,0 m (min. 2,3 x 4,8 m), sa širinom prolaza 6,0 m (min. 5,4 m), a za podužna sa dimenzijama min. 5,5 m x 2,0 m.

Uslovi za kretanje invalidnih lica

Pri realizaciji pešačkih prelaza, za potrebe savlađivanja invalidskim kolicima visinske razlike trotoara i kolovoza, predvideti izgradnju rampi poželjnog nagiba do 5%, maksimum do 8,5%, čija najmanja dozvoljena širina iznosi 1,30 m.

Pri projektovanju i realizaciji svih objekata primeniti rešenja koja će omogućiti invalidnim licima nesmetano kretanje i pristup u sve sadržaje kompleksa i objekata.

ANALITIČKI PODACI

U tabeli koja slijedi prikazani su podaci o prostoru, urbanističkim cjelinama (blokovima) i za svaku urbanističku parcelu posebno.

OBJAŠNJENJA ZA SVAKI TIP PODATAKA

Broj zone: Ovaj broj označava urbanističku cjelinu i ispisan je arapskim brojevima unutar svake zone. Na prostoru DUP-a ima ukupno 8 urbanističkih zona, od kojih su veće podjeljene na blokove.

Broj bloka: Ovaj broj označava podcjelinu zone i nosi broj zone sa slovnim podznakom koja označava blok.

Broj parcele: Ovaj broj označava broj parcele u bloku i obilježen je arapskim brojevima od 1 do n. Ovaj podatak je upisan u svakoj parceli.

Namjena parcele: Ovaj podatak je označen šifrom i predstavlja planiranu funkciju određene parcele.

U grafičkom prilogu (05 - Plan namjene površina), ovaj podatak je predstavljen različitim šrafurama.

Šifre namjena:

IS	- individualno stanovanje
ISV	- individualno stanovanje sa više stanova
ISR	- individualno stanovanje rezidencijalno
KSD	- kolektivno stanovanje sa djelatnostima
CDP	- centralne djelatnosti - poslovanje
CDU	- centralne djelatnosti - uprava (MUP)
Š-O	- školstvo - osnovno obrazovanje
Š-V	- školstvo - vrtić
ZJ	- zelenilo - javno
ZR	- zelenilo - rekreativno
SAO	- saobraćajne površine

Bliži podaci o ovim namjenama nalaze se u poglavlju 5. Uslovi za uredjenje prostora.

Površina parcele

Ovaj broj predstavlja ukupnu površinu urbanističke parcele i izražen je u m².

Površina pod objektom

Podatak predstavlja bruto površinu pod objektima na parceli i izražen je u m².

Index spratnosti

Podatak označava maksimalnu spratnost objekta na parceli; svaka etaža se vrednuje sa 1,0 a potkrovlje i povučen sprat sa 0,5 - za individualno stanovanje kolektivno stanovanje.

Ukalkulisane su samo nadzemne etaže, sutereni objekata i podrumi nisu ušli u bilanse.

BRGP stanovanja

Podatak predstavlja ukupnu bruto razvijenu gradjevinsku površinu stambenog dijela objekta, izraženo u m².

BRGP djelatnosti i ostalo (sve što nije stanovanje)

Podatak predstavlja ukupnu bruto razvijenu gradjevinsku površinu dijela objekta sa djelatnostima, izraženo u m².

Ukupna BRGP (bruto razvijena gradjevinska površina)

Podatak predstavlja ukupnu bruto razvijenu gradjevinsku površinu svih etaža objekta na parceli, izraženo u m².

Broj stanova i broj stanovnika

Ovi podaci su dobijeni na osnovu procjene bruto površine stana i prosječne veličine porodice.

Broj zaposlenih

Ovi podaci su dobijeni na osnovu procjene bruto površine djelatnosti.

TABELARNI PRIKAZ ZA URBANISTIČKE PARCELE

ZAGORIČ 3 i 4-zona													Urbanistički pokazatelji po parcelama		broj parcele Z_ZAL
PLANIRANI KAPACITETI															
BROJ ZONE	BROJ BLOKA	BROJ PARCELE	NAMENA PARCELE	POV. PARCELE	P OBJEKTA	BROJ ETAŽA	BRGP STANOVANJA	BRGP DELATNOSTI	BRGP UKUPNO	BROJ STANOVA	BROJ STANOVNIKA	BROJ ZAPOSLENIH	BROJ KORISNIKA		
	5c	305	ISV	m2	m2		m2	m2	m2						
				1064	532	3,5	1330	532	1861	16	55	7		5c-305	0,50
	5c	306	ISV	1030	515	3,5	1287	515	1802	15	53	6		5c-306	0,50

Konstruktivni sistem:

Konstrukciju objekta racionalno prilagoditi arhitektonskom rješenju uz pridržavanje važećih propisa i pravilnika iz ove oblasti:

- PBAB 87 /"Sl.list SFRJ" 11/87/;
- Pravilniku o tehničkim normativima za izgradnju objekata visokogradnje u seizmičkim područjima /SL.list SFRJ" broj 31/81, 49/82, 21/88 i 52/90;
- Korisna opterećenja stambenih i javnih zgrada (JUS U.C7.121 /1988)
- Opterećenje vjetrom (JUS U.C7.110 /1991, JUS U.C7.111 /1991, JUS U.C7.112 /1991 , JUS U.C7.113 /1991)
- Pravilnik o tehničkim normativima za temeljenje gradjevinskih objekata
- Pravilnik o tehničkim normativima za zidane zidove (sl. list SFRJ br. 87 /91)

INFRASTRUKTURA:

Saobraćaj:

Kolski pristup predmetnom urb. parceli omogućiti preko saobraćajnica sekundarne mreže u skladu sa graf. prilogom »Saobraćaj«. Projektom predvidjeti jedan kolski prilaz ka parceli. Elementi situacionog rješenja kontaktne saobraćajnice prikazani su na grafičkim prilogima ovih uslova.

Garažiranje automobila mora se ostvariti u okviru objekta, a parkiranje u okviru urbanističke parcele (van javnog zemljišta).

Shodno smjernicama DUP-a, potrebno je obezbjediti 1.1 parking mjesto na 1 stan, odnosno 1 PM na 50m² BRGP za djelatnosti.

Pri projektovanju garaža poštovati sledeće elemente:

- širina prave rampe po voznoj traci min. 2,75 m;
- slobodna visina garaže min. 2,3 m;
- dimenzije parking mesta za parkiranje upravno na osu saobraćajnice su 2,5 x 5 m sa minimalnom širinom prolaza od 5,5 m;
- dimenzije parking mesta za parkiranje paralelno sa osom saobraćajnice su 2 x 5,5 m sa minimalnom širinom prolaza od 3,5 m;
- dimenzije parking mesta i širinu prolaza za parkiranje pod uglom manjim od 90° usvojiti prema važećim standardima za ovu oblast u zavisnosti od ugla parkiranja;
- za parking mesta uz zid, stub i sl. predvideti dimenzije dovoljne za nesmetan manevar ulaska i izlaska vozila sa parking mesta, kao i za nesmetan ulazak odnosno izlazak iz vozila
- podužni nagib pravih rampi, maks. 12% za otkrivene i 15% za pokrivenene.

Broj stambenih jedinica koje se mogu graditi u okviru jednog objekta, odnosno površina poslovnog prostora, uslovljena je ostvarenim brojem parking mesta u okviru urb. parcele.

Projektom uređenja terena obuhvatiti sve kolske i pješačke površine unutar parcele. Revizijom projekta obuhvatiti fazu saobraćaja.

Elektroenergetika :

Elektroenergetske instalacije objekata projektovati odnosno izvesti prema:

- Pravilniku o tehničkim normativima za elektroinstalacije niskog napona ("Sl. list SRJ", broj 28/95).
 - Pravilniku o tehničkim normativima za zaštitu objekata od atmosferskog pražnjenja ("Sl. list SRJ", broj 11/96),
 - Jugoslovenski standardi - Električne instalacije u zgradama. Zahtjevi za bezbjednost JUS NB2741, JUSNB2743 JUSNB2752
 - kao i svim drugim važećim pravilnicima i standardima za ovu vrstu objekata.
- Pri izradi projekta poštovati Tehničke preporuke EPCG (koje su dostupne na sajtu EPCG) :
- Tehnička preporuka za priključenje potrošača na niskonaponsku mrežu TP-2 (dopunjeno izdanje)
 - Tehnička preporuka – Tipizacija mjernih mjesta
- Mjesto i način priključenja objekta na elektroenergetsku mrežu odrediće nakon izrade projektne dokumentacije stručne službe CEDIS-a.

Telekomunikaciona mreža:

TK mrežu projektovati odnosno izvesti prema :

- Pravilniku o tehničkim i drugim uslovima za projektovanje, izgradnju i korišćenje elektronske komunikacione mreže, elektronske komunikacione infrastrukture i povezane opreme u objektima (Sl.list CG broj 41/15).
- Zakona o elektronskim komunikacijama („Sluzbeni list Crne Gore" broj: 40/ 13, 56/ 13, 2/ 17 i 49/ 19) i ostalih propisa koji su doneseni na osnovu njega.
- Sajt na kome se nalaze relevantni propisi u skladu sa kojim se obavlja izrada tehnicke dokumentacije <http://www.ekip.me/regulativa/>;
 - Sajt na kome Agencija objavljuje podatke o postojecem stanju elektronske komunikacione infrastrukture <http://ekinfrastuktura.ekip.me/ekip.me>
 - web portal <http://ekinfrastuktura.ekip.me/ekip/login.jsp> preko koga sve zainteresovane strane od Agencije za telekomunikacije i postansku djelatnost mogu da zatraze otvaranje korisnickog naloga, kako bi pristupili georeferenciranoj bazi podataka elektronske komunikacione infrastrukture.

Hidrotehničke instalacije :

Instalacije vodovoda i kanalizacije projektovati u svemu prema važećim propisima i normativima za tu vrstu objekata, a priključiti ih na gradsku distributivnu mrežu prema uslovima DOO "Vodovod i kanalizacija" - Podgorica.

U prilogu se daju trase postojećih i DUP-om planiranih vodova.

Projekat hidrotehničkih instalacija raditi u skladu sa važećim tehničkim propisima i normativima.

SMJERNICE ZA UREĐENJE ZELENIH POVRŠINA Zelenilo uz kolektivno stanovanje

Oko objekata kolektivnog stanovanja sa djelatnostima planirano je blokovsko zelenilo sa otvorenim zelenim površinama i visokim stepenom ozelenjenosti.

Da bi se obezbijedila funkcionalnost zelenih površina, u sklopu njihovog oblikovanja planirati različite sadržaje od mjesta za miran odmor odraslih do dječijih igrališta. Svi sadržaji moraju biti adekvatno tehnički opremljeni.

Smjernice za uređenje:

- sadnju vršiti u grupama (drvenasto-žbunasti zasadi) i u vidu solitera u kombinaciji sa parternim zasadima
- koristiti brzorastuće dekorativne vrste
- prilikom izbora biljnog materijala i njihovog komponovanja voditi računa o vizurama, spratnosti i arhitekturi objekata
- formirati kvalitetne travnjake otporne na sušu i gaženje
- predvidjeti šetne staze, platoe za odmor odraslih i mjesta za igru djece sa spravama tipa Gazebo (ljuljaške, tobogani, klackalice, penjalice)
- za zastore koristiti savremene materijale
- duž trotoara, staza i platoa postaviti funkcionalni urbani mobilijar savremenog dizajna (klupe, korpe za smeće i dr.).

Podaci o nosivosti tla i nivou podzemnih voda:

Nosivost terena iznosi 300-500 kN/m².

Geološku gradnju terena čine šljunkovi i pjeskovi neravnomjernog granilomerijskog sastava i promjenljivog stepena vezivosti. Nekada posve nevezani sedimenti, a nekad pravi konglomerati, praktično nestišljivi koji se drže ne samo u vertikalnim odsjecima već i u potkopinama i svodovima.

Navedene litološke strukture su veoma dobro vodopropustljive, mada na mjestima gdje su dominantni konglomerati površinske vode se duže zadržavaju.

Nivo podzemnih voda je više od 4,00 m ispod kote terena.

OSTALI USLOVI :

Projekat uraditi u skladu sa izdatim urbanističko-tehničkim uslovima kod ovlašćenog privrednog društva koje je upisano u centralni registar Privrednog suda za obavljanje djelatnosti izrade tehničke dokumentacije I koje ispunjavaju uslove propisane Zakonom o uređenju prostora i izgradnji objekata ("Sl.List CG", broj 064/17 od 06.10.2017.g).

Projektnu dokumentaciju, reviziju tehničke dokumentacije uraditi u skladu sa Zakona o uređenju prostora i izgradnji objekata ("Sl.List CG", broj 064/17 od 06.10.2017.g) a u skladu sa Pravilnikom o načinu izrade, razmjeri I bližoj sadržini tehničke dokumentacije

DOSATAVLJENO: Podnosiocu zahtjeva, u spise predmeta urbanističko-građevinskoj inspekciji i arhivi

Obrada grafičkih priloga :

Vlatko Mijanović, teh.

Vlatko Mijanović

**Ovlašćeno službeno lice
za izgradnju i legalizaciju objekata**

Vesna Đoderović, dipl. inž. arh



Vesna Đoderović

Prilozi:

- Grafički prilozi iz DUP-a
- Tehnički uslovi u skladu sa posebnim propisima
- List nepokretnosti i kopija katastarskog plana

CRNA GORA
UPRAVA ZA NEKRETNINE
PODRUČNA JEDINICA: PODGORICA
Broj: 101-917/20-4626
Datum: 27.11.2020.



Katastarska opština: PODGORICA II
Broj lista nepokretnosti: 4936.1116
Broj plana: 14
Parcele: 665/29, 665/28

KOPIJA PLANA

Razmjera 1: 1000

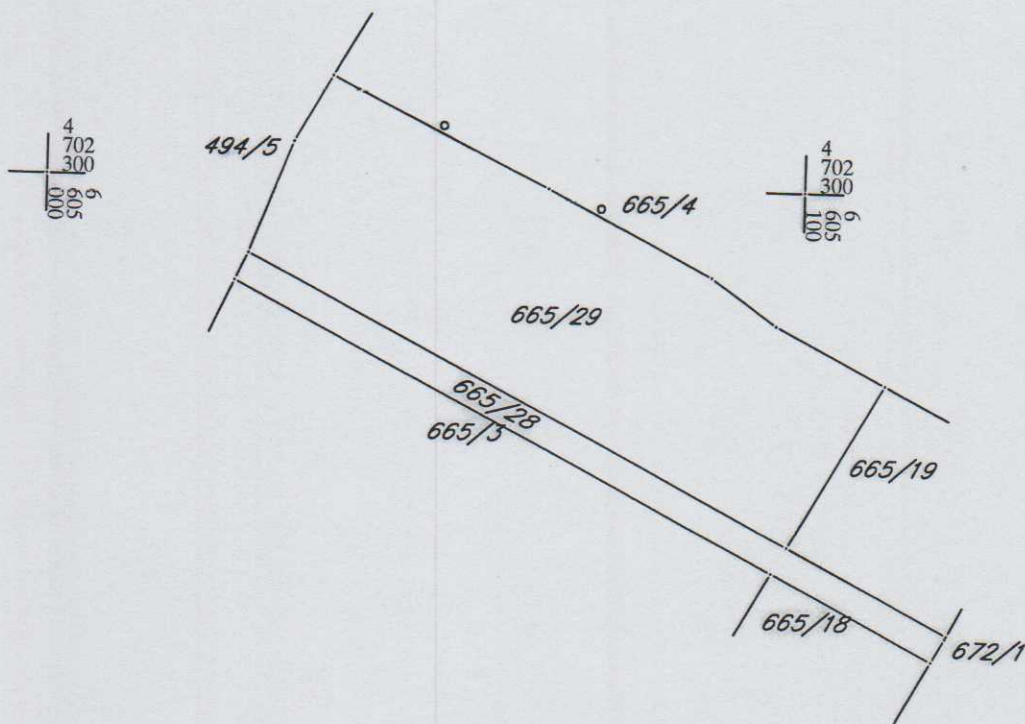

IZVOD IZ DIGITALNOG PLANA
Obradio: 



UPRAVA ZA NEKRETNINE

PODRUČNA JEDINICA
PODGORICA

Broj: 101-919-43226/2020

Datum: 27.11.2020.

KO: PODGORICA II

Na osnovu člana 173 Zakona o državnom premjeru i katastru nepokretnosti ("Sl. list RCG" br. 29/07, "Sl. list CG" br. 73/10, 032/11, 040/11, 043/15, 037/17 i 17/18), postupajući po zahtjevu DIREKCIJA ZA IMOV 101-917-4626, , za potrebe izdaje se

LIST NEPOKRETNOSTI 1116 - PREPIS

Podaci o parcelama									
Broj	Podbroj	Broj zgrade	Plan Skica	Datum upisa	Potes ili ulica i kućni broj	Način korišćenja Osnov sticanja	Bon. klasa	Površina m ²	Prihod
665	28		13 31		STUP	Livada 2. klase ODLUKA DRŽAVNOG ORGANA		420	2.77
Ukupno								420	2.77

Podaci o vlasniku ili nosiocu				
Matični broj - ID broj	Naziv nosioca prava - adresa i mjesto		Prava	Obim prava
6176113120896	MARKOVIĆ DESANKA ZAGORIĆ 42 Podgorica		Susvojina	1/2
2602974215265	MARKOVIĆ PETAR IRENA Podgorica		Susvojina	1/2

Ne postoje tereti i ograničenja.

Naplata takse je oslobođena na osnovu člana 17 Zakona o administrativnim taksama ("Sl. list CG, br. 18/19). Naplata naknade oslobođena je na osnovu člana 174 Zakona o državnom premjeru i katastru nepokretnosti ("Sl. list RCG" br. 29/07, "Sl. list CG" br. 73/10, 032/11, 040/11, 043/15, 037/17 i 17/18).





UPRAVA ZA NEKRETNINE

PODRUČNA JEDINICA
PODGORICA

Broj: 101-919-43225/2020

Datum: 27.11.2020.

KO: PODGORICA II

Na osnovu člana 173 Zakona o državnom premjeru i katastru nepokretnosti ("Sl. list RCG" br. 29/07, "Sl. list CG" br. 73/10, 032/11, 040/11, 043/15, 037/17 i 17/18), postupajući po zahtjevu SEKRET ZA URBANIZAM 101-917-4626, , za potrebe izdaje se

LIST NEPOKRETNOSTI 4936 - PREPIS

Podaci o parcelama									
Broj	Podbroj	Broj zgrade	Plan Skica	Datum upisa	Potes ili ulica i kućni broj	Način korišćenja Osnov sticanja	Bon. klasa	Površina m ²	Prihod
665	29		13 31		STUP	Livada 2. klase ODLUKA DRŽAVNOG ORGANA		2131	14.06
Ukupno								2131	14.06

Podaci o vlasniku ili nosiocu				
Matični broj - ID broj	Naziv nosioca prava - adresa i mjesto		Prava	Obim prava
2602974215265	MARKOVIĆ PETAR IRENA Podgorica		Svojina	1/1

Ne postoje tereti i ograničenja.

Naplata takse je oslobođena na osnovu člana 17 Zakona o administrativnim taksama ("Sl. list CG, br. 18/19). Naplata naknade oslobođena je na osnovu člana 174 Zakona o državnom premjeru i katastru nepokretnosti ("Sl. list RCG" br. 29/07, "Sl. list CG" br. 73/10, 032/11, 040/11, 043/15, 037/17 i 17/18).



Načelnik

Marko Bulatović, dipl. prav

Crna Gora
Glavni Grad Podgorica
Sekretarijat za planiranje prostora i
održivi razvoj

Broj: 08-332/20-1333
Podgorica, 02.12.2020.godine

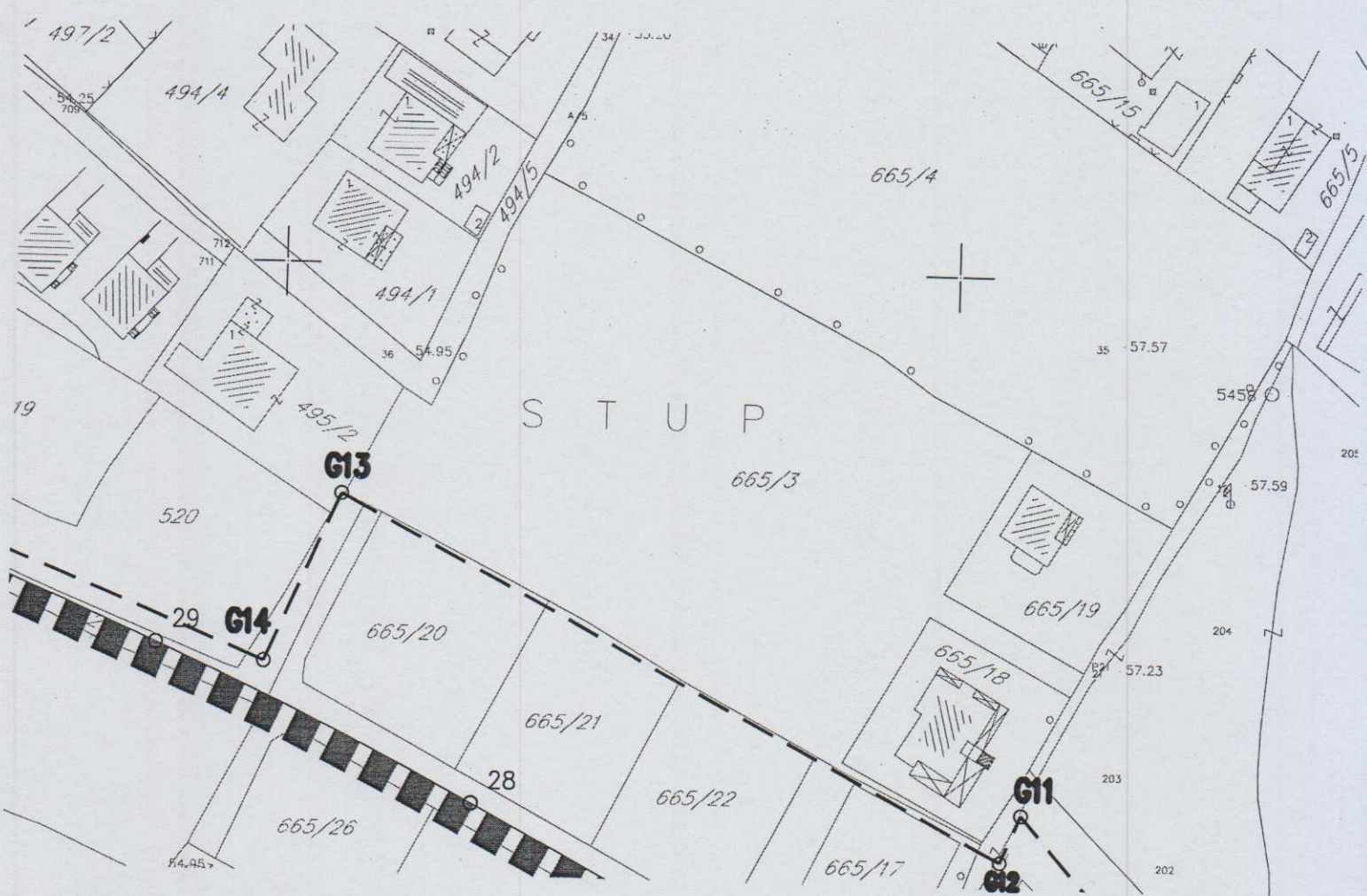

GRAFIČKI PRILOG –Geodetska podloga

Izvod iz DUP-a „Zagorič 3-4-zona 2 “ u Podgorici
za urbanističke parcele UP 5c-305 i 5c 306, podblok 5c, blok 5

01

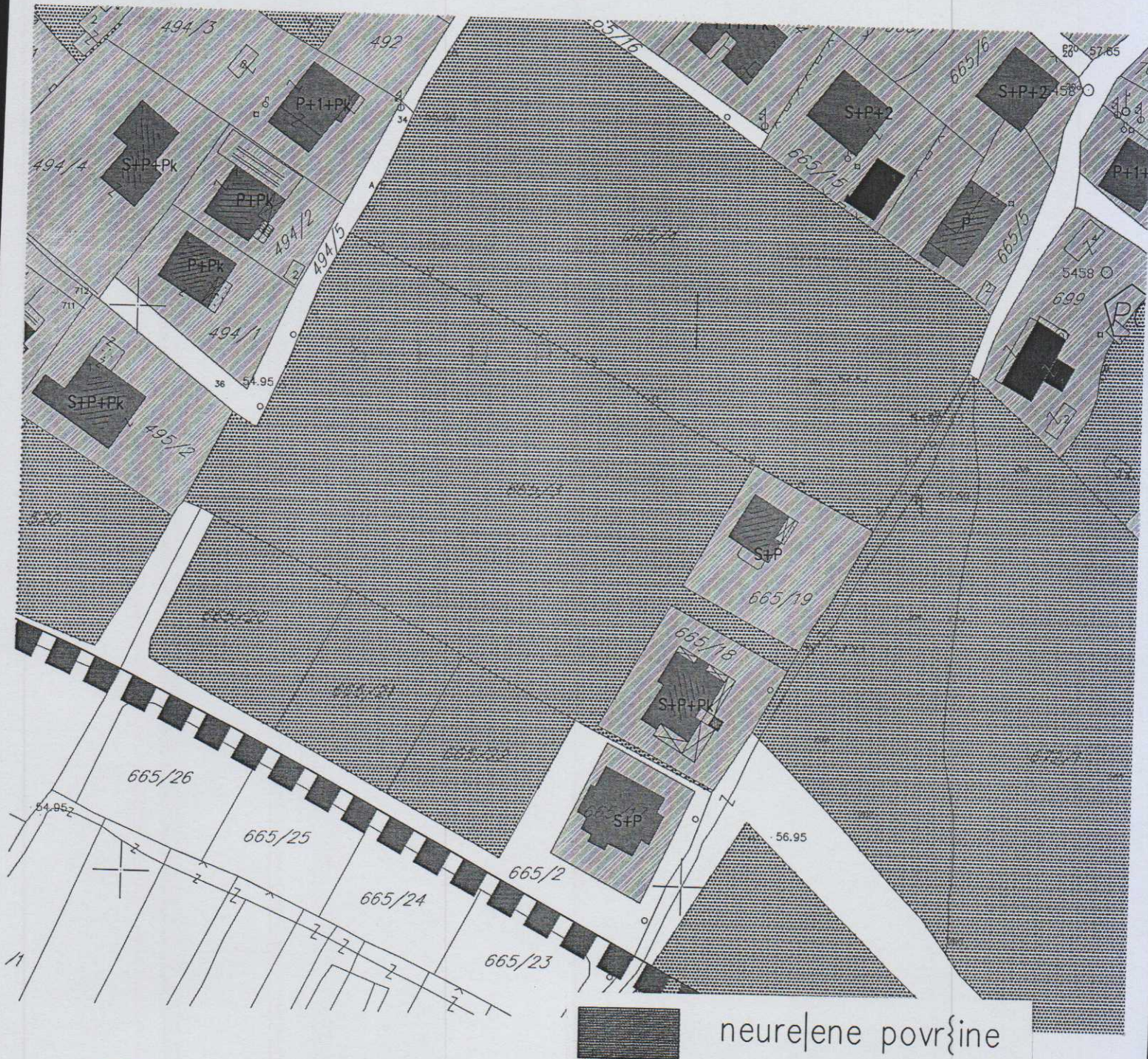

GRAFIČKI PRILOG –Analiza postojećeg stanja

Izvod iz DUP-a „Zagorič 3-4-zona 2“ u Podgorici
za urbanističke parcele UP 5c-305 i 5c 306, podblok 5c, blok 5

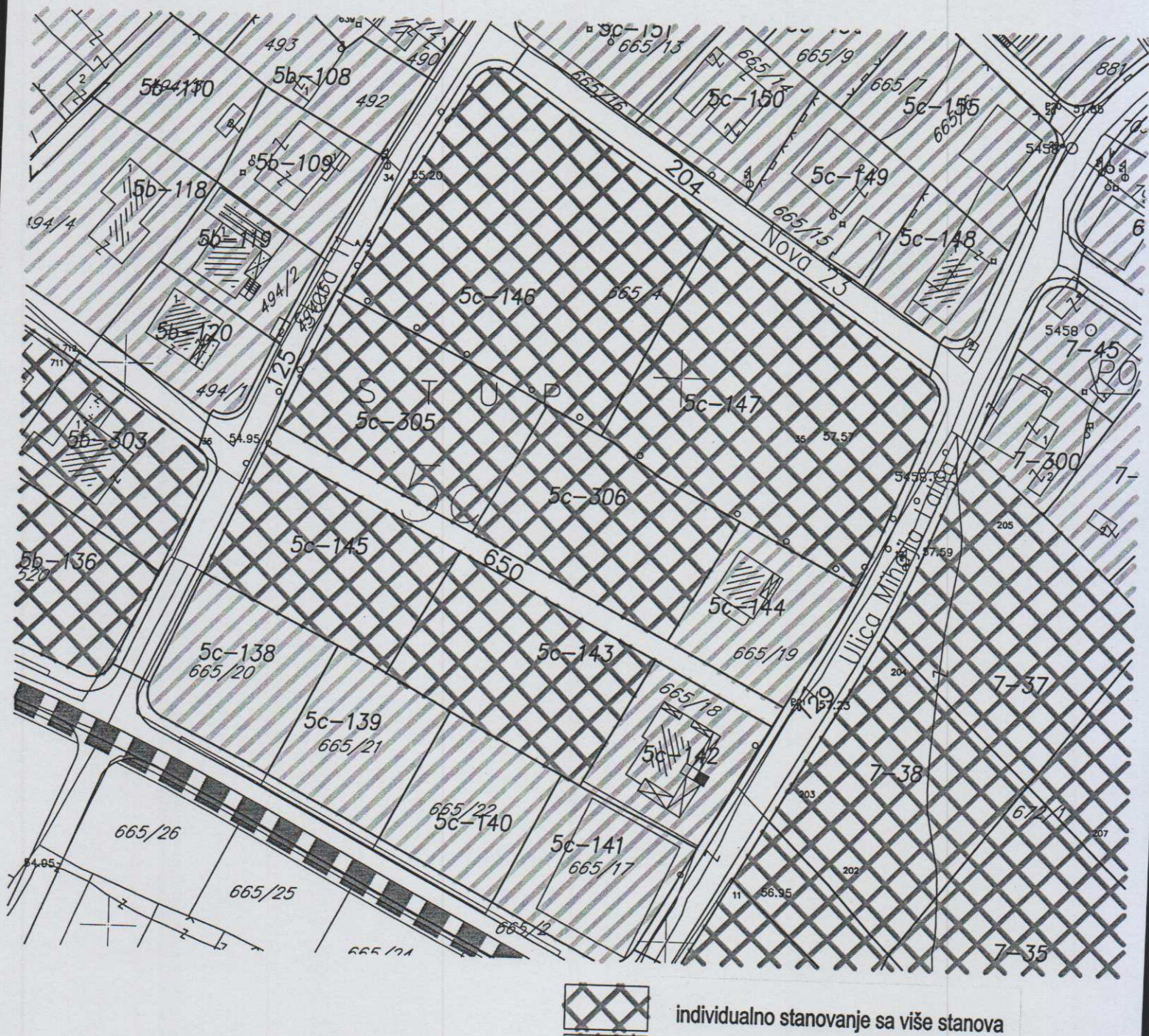

GRAFIČKI PRILOG –Plan namjene površina

Izvod iz DUP-a „Zagorič 3-4-zona 2 “ u Podgorici
za urbanističke parcele UP 5c-305 i 5c 306,podblok 5c,blok 5

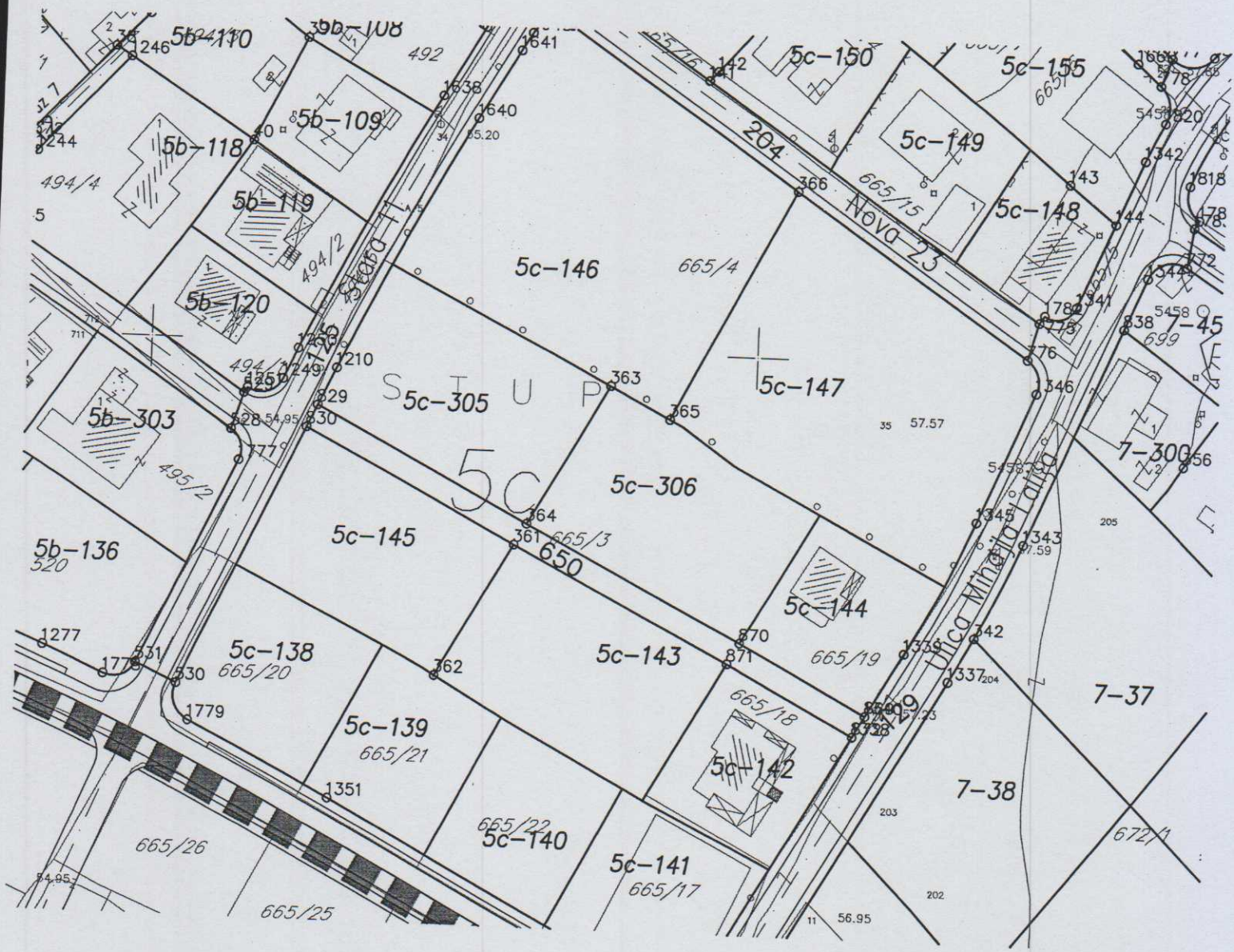

GRAFIČKI PRILOG –Plan parcelacije

Izvod iz DUP-a „Zagorič 3-4-zona 2“ u Podgorici
za urbanističke parcele UP 5c-305 i 5c 306,podblok 5c,blok 5

365 6605085.92 4702289.53

361 6605061.04 4702268.23

362 6605048.61 4702246.28

363 6605075.97 4702294.61

364 6605063.00 4702271.71

829 6605027.77 4702289.81

830 6605026.08 4702286.18

869 6605119.94 4702242.24

870 6605098.77 4702253.33

871 6605096.80 4702249.85

872 6605117.93 4702238.78

1210 6605030.61 4702295.91

1338 6605117.93 4702238.78

1339 6605125.96 4702252.57

1340 6605119.94 4702242.24



GRAFIČKI PRILOG –Plan saobraćaja

Izvod iz DUP-a „Zagorič 3-4-zona 2“ u Podgorici
za urbanističke parcele UP 5c-305 i 5c 306, podblok 5c, blok 5

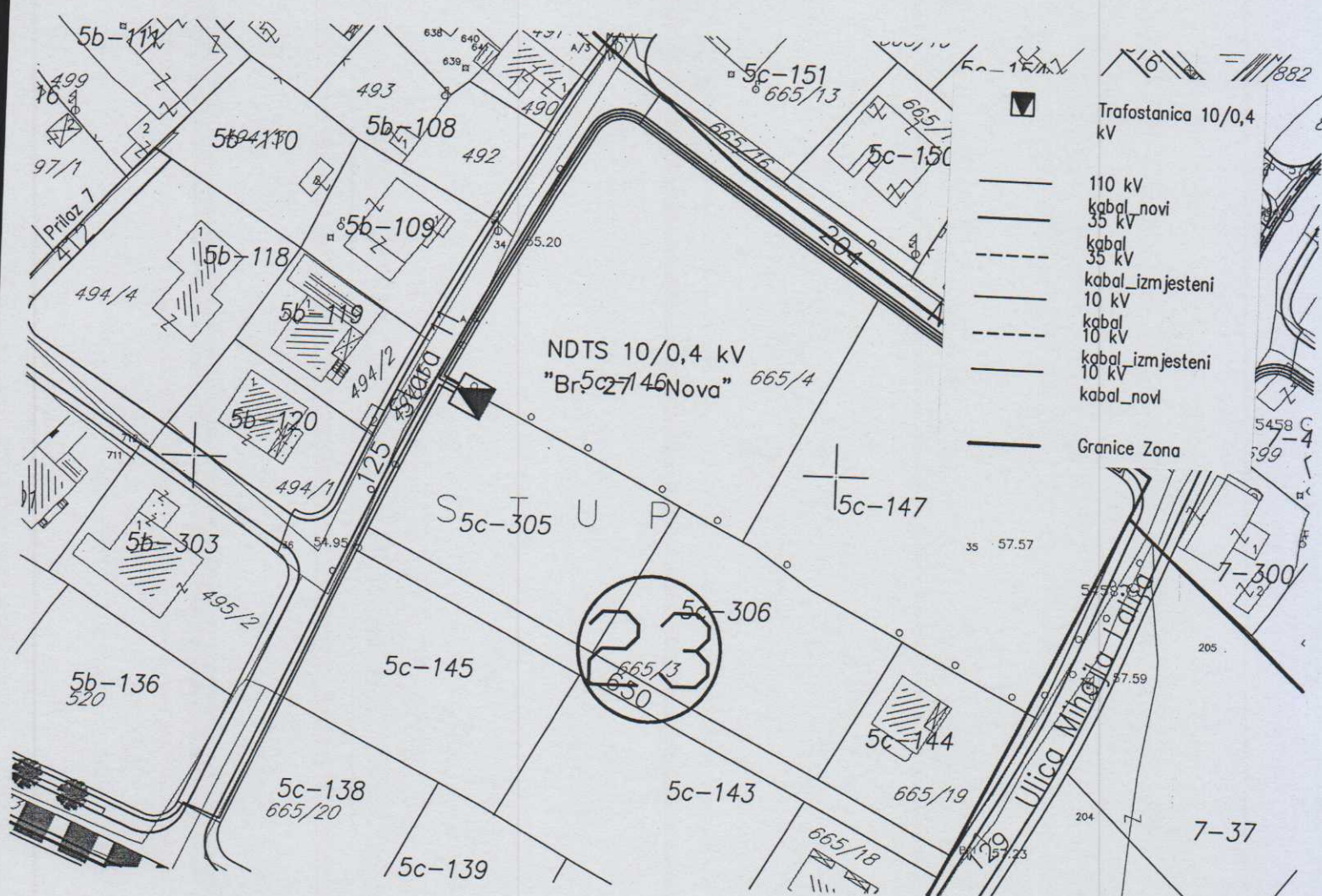

GRAFIČKI PRILOG –Plan elektroenergetske mreže

Izvod iz DUP-a „Zagorič 3-4-zona 2 “ u Podgorici
za urbanističke parcele UP 5c-305 i 5c 306, podblok 5c, blok 5



GRAFIČKI PRILOG –Plan vodovoda i kanalizacije

Izvod iz DUP-a „Zagorič 3-4-zona 2“ u Podgorici
 za urbanističke parcele UP 5c-305 i 5c 306, podblok 5c, blok 5

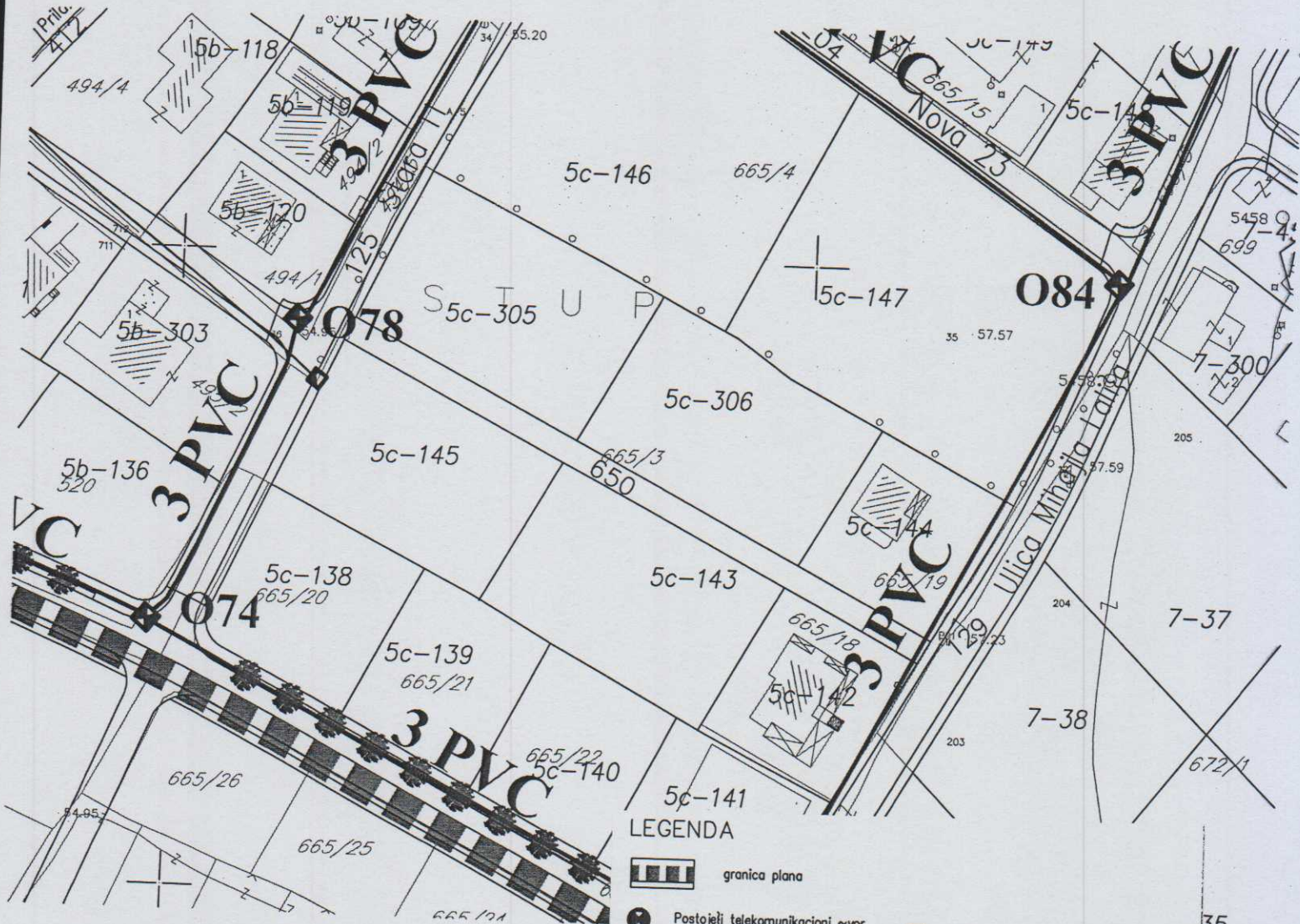

LEGENDA

- granica plana
- Postojeći telekomunikacioni ~vor
- Postojeće telekomunikaciono okno
- Postojeća telekomunikaciona kanalizacija
- Spoljašnji telekomunikacioni izvod
- Unutrašnji telekomunikacioni izvod
- Planirano telekomunikaciono okno
- Planirana telekomunikaciona kanalizacija
- Broj PVC cijevi 110mm u planiranoj tel
- Broj planiranog telekomunikacionog okn
- postojeći objekat

GRAFIČKI PRILOG –Plan tt instalacije

Izvod iz DUP-a „Zagorič 3-4-zona 2 “ u Podgorici
 za urbanističke parcele UP 5c-305 i 5c 306,podblok 5c,blok 5



zelenilo uz individualno stanovanje