

Na osnovu člana 34 stav 3 Zakona o zaštiti prirode („Službeni list CG“, br. 54/16 i 18/19) i člana 54 stav 1 tačka 10 Statuta Glavnog grada Podgorica („Službeni list CG - opštinski propisi“, br. 08/19 i 20/21), po prethodno pribavljenoj saglasnosti Ministarstva ekologije, prostornog planiranja i urbanizma broj 01-322/22-1066/8 od 24. maja 2022. godine i prethodno pribavljenom mišljenju Ministarstva poljoprivrede, šumarstva i vodoprivrede broj 08-331/21-5880/3 od 08. oktobra 2021. godine i Ministarstva prosvjete, nauke, kulture i sporta broj 13/1-01-082/21-6950/5 od 01. decembra 2021. godine, Skupština Glavnog grada Podgorica na sjednici održanoj dana \_\_\_\_\_, donijela je

## **O D L U K U**

### **o proglašenju Spomenika prirode „Park šuma Gorica“**

#### **Opšte odredbe**

##### **Član 1**

Ovom Odlukom se Park šuma Gorica, koja se nalazi na teritoriji Glavnog grada Podgorica, proglašava zaštićenim područjem pod nazivom Spomenik prirode „Park šuma Gorica“ (u daljem tekstu: Spomenik prirode).

Spomenik prirode razvrstava se u zaštićeno područje kategorije V.

#### **Granice**

##### **Član 2**

Brdo Gorica nalazi se na sjeveroistočnom dijelu teritorije Podgorice, na udaljenosti od 600 m od centralnog gradskog trga.

Ukupna površina Spomenika prirode iznosi 105 ha i obuhvata katastarske parcele upisane u katastarsku opštinu Podgorica II.

Opis granica, zaštitne zone i spisak katastarskih parcela zaštićenog područja po zonama zaštite, kao i grafički prikaz granica zaštićenog područja i zona zaštite, dati su u Prilogu 1 koji je sastavni dio ove Odluke.

Ukupna dužina granice Spomenika prirode iznosi približno 5,3 km.

#### **Opis osnovnih vrijednosti**

##### **Član 3**

Brdo Gorica je zaostali Hum u Podgoričko-Skadarskoj ravnici, nadmorske visine od 130 m, ispod koga je posle Crnogorsko-Turskih ratova nastala Mirkova varoš, kasnije nazvana Podgorica.

Ime grada je vezano za ovo brdo, koje danas predstavlja najpopularnije gradsko izletišta, sa šetačkim i biciklističkim stazama. Osim naselja Nova varoš, brdo Goricu okružuju i naselja Masline na istoku i Zagorič na sjeveru, čiji toponim je takođe vezan za brdo Gorica.

Osnovni razlozi i karakteristike zbog kojih se područje Park šume Gorica stavlja pod zaštitu su:

1) Brdo Gorica identifikovano je kao potencijalno značajno područje za gljive shodno primjeni međunarodnih kriterijuma - IFAs (Important Fungus Areas). Na ovom području identifikovano je ukupno 160 vrsta gljiva iz razdjela *Ascomycota* i *Basidiomycota*, od kojih je 13 vrsta značajno sa aspekta zaštite, u smislu ugroženosti ili značaja na globalnom/evropskom ili nacionalnom nivou: *Astraeus hygrometricus*, *Ditiola radicata*, *Geastrum fimbriatum*, *Geastrum nanum*, *Geastrum triplex*, *Hygrocybe spadicea*, *Hygrophorus olivaceoalbus*, *Omphalotus olearius*, *Pleurotus eryngii*, *Pseudoboubovia benkertii*, *Suillus mediterraneensis*, *Sarcosphaera coronaria* i *Tulostoma brumale*. Od ovih vrsta, *Hygrocybe spadicea* i *Sarcosphaera coronaria* su značajne na globalnom i evropskom nivou, a *Pseudoboubovia benkertii* je opisana na osnovu materijala koji je sakupljen upravo na brdu Gorica. Ostale vrste su značajne sa nacionalnog aspekta.

2) Na području brda Gorica registrovana je 51 vrsta mahovina: 5 jetrenjača i 46 pravih mahovina. Podaci o ovoj grupi organizama ukazuju da Gorica predstavlja veoma zanimljiv i briološki važan prostor, sa značajnim diverzitetom vrsta, jer je na njemu evidentirana polovina poznatih vrsta koje su registrovane na području Podgorice. Na Gorici rastu 3 vrste koje u Crvenoj listi mahovina Crne Gore imaju status ugroženih vrsta: *Calliergonella lindbergii* i *Fabronia pusilla* smatraju se vrstama sa nedovoljno podataka, a *Plagiobryum zieri* kao vrsta sa malim rizikom da bude ugrožena. Pored toga, Gorica predstavlja jedini poznati lokalitet u Crnoj Gori za jetrenjaču *Frullani jackii*, koja se u Crvenoj listi mahovina Evrope tretira kao ranjiva vrsta, kao i za pravu mahovinu *Bryum funckii* sa istim statusom, te za vrstu *Bryum intermedium* sa statusom vrste sa nedovoljno podataka.

3) Brdo Goricu karakteriše prisustvo preko 400 vrsta vaskularnih biljaka, svrstanih u tri razdjela – Polypodiophyta (paprati), Pinophyta (golosjemenjače) i Magnoliophyta (skrivenosjemenjače), koji predstavlja najbrojniji razdio sa 395 vrsta.

4) Na ovom prostoru evidentirano je prisustvo endemičnih biljnih taksona Balkana: *Asperula scutellaris*, *Campanula austroadiatica*, *Chaerophyllum coloratum*, *Crocus dalmaticus*, *Genista sericea*, *Micromeria parviflora*, *Rhamnus orbiculatus*, *Romulea linaresii* subsp. *graeca*, *Sideritis romana* subsp. *puprupea*, *Seseli tommasini*, *Sternbergia colchiciflora* subsp. *dalmatica*, *Trifolium dalmaticum*, *Vincetoxicum huteri*, te subendemičnih vrsta (prisustvo na Balkanu sa disjunkcijom u još jednoj državi izvan Balkana): *Edraianthus tenuifolius*, *Petrorhagia obcordata* i dr.

5) Na Gorici su prisutne sljedeće biljne vrste, zaštićene nacionalnim zakonodavstvom: *Colchicum hungaricum*, *Cyclamen hederifolium*, *Galanthus nivalis*, *Hermodactylus tuberosus*, *Ophrys scolopax* subsp. *cornuta*, *Orchis morio*, *Orchis papilionacea*, *Prunus webbii*, *Romulea linaresii* subsp. *graeca*, *Serapias vomeracea*, *Spiranthes spiralis*, *Sternbergia colchiciflora* i *Vincetoxicum huteri*.

6) Na području brda Gorica dominantna je šuma alepskog bora - *Pinus halepensis* i čempresa - *Cupressus sempervirens* vještačkog porijekla nastala u periodu nakon 50-tih godina prošlog vijeka i kontinuiranim dopunjavanjem i do današnjih dana. Značajno je prisustvo makedonskog hrasta - *Quercus trojana*, vrste koja na području Podgorice ima smanjen areal.

7) Na samom vrhu brda nalazi se površina sa dominacijom bora pinjola čija stabla imaju veliku dendrološku vrijednost i predstavljaju reprezentativne primjerke, jedinstvene na području Glavnog grada.

8) Na brdu Gorica evidentirano je 14 vrsta puževa (pet vrsta puževa golaća i devet vrsta puževa sa ljušturam) iz 13 rodova odnosno 12 familija, uključujući vrstu *Limax wohlberedti* (Wohlberedtov balavac) koja je zaštićena nacionalnim zakonodavstvom.

9) U okviru 80 vrsta beskičmenjaka, registrovano je 12 vrsta paukova (Aranea) i 68 vrsta insekata (Insecta), od čega 38 vrsta leptira (Lepidoptera), 10 vrsta tvrdokrilaca (Coleoptera), 13 vrsta pravokrilaca (Orthoptera), 2 vrste bogomoljki (Mantodea) i 5 vrsta opnokrilaca (Hymenoptera). Četiri vrste - *Papilio machaon*, *Iphioides podalirius*, *Cerambyx cerdo* i *Oryctes nasicornis* su zaštićene nacionalnim zakonodavstvom. Tri vrste - *Euphydryas aurinia*, *Euplagia quadripunctaria* i *Cerambyx cerdo* nalaze se na Aneksu II, a jedna vrsta - *Cerambyx cerdo* i na Aneksu IV EU Direktive o zaštiti prirodnih staništa i divlje faune i flore. Takođe su evidentirane endemske vrste - *Ephippiger discoidalis*, endem Balkana i *Eupholidoptera chabrieri*, endem Mediterana.

10) Na Gorici su evidentirane dvije vrste bezrepih vodozemaca - *Bufo bufo* i *Bufo viridis*, koje su zaštićene nacionalnim zakonodavstvom. U pitanju su vrste žaba koje su najviše prilagođene na aridne spoljašnje uslove i samo u doba parenja zalaze u vodu.

11) Od 14 registrovanih vrsta gmizavaca, 10 je zaštićeno nacionalnim zakonodavstvom. Kraški gušter - *Podarcis melisellensis* i primorski smuk - *Hierophis gemonensis* su endemiti Balkanskog poluostrva. Šumska kornjača - *Testudo hermanni* i prugasti smuk - *Elaphe quatuorelineata*, imaju status gotovo ugroženih vrsta prema IUCN (International Union for Nature Conservation – Međunarodna unija za očuvanje prirode) listi i nalaze se na Aneksu II EU Direktive o zaštiti prirodnih staništa i divlje faune i flore.

12) U ornitofauni brda Gorica je ukupno registrovano 218 vrsta, od čega 77 vrsta pripada pravim stanovnicima ptičjeg svijeta Gorice u smislu da se na ovom području nalaze stalno ili za vrijeme gniježdenja, zimovanja ili seobe. Od navedenog broja, 72 vrste su zaštićene nacionalnim zakonodavstvom.

13) Na području brda Gorica registrovane su 3 vrste slijepih miševa koje su ujedno i jedine zabilježene vrste sisara na ovom području i sve su zaštićene nacionalnim zakonodavstvom.

14) U skladu sa standardima Evropske Unije odnosno Direktive o zaštiti prirodnih staništa i divlje faune i flore, na Gorici su identifikovana tri staništa od posebnog značaja:

- a) **62A0** - Istočno submediteranski suvi travnjaci (*Scorzoneretalia villosae*) (Natura 2000: 62A0 East sub-Mediterranean dry grasslands (*Scorzoneretalia villosae*), PAL.CLASS.: 34.75, EUNIS2007: E1.5),
- b) **6220** \* - Pseudostepe sa travama i jednogodišnjim biljkama klase *Thero-Brachypodietea* (Natura 2000: 6220 \*Pseudo-steppe with grasses and annuals of the *Thero-Brachypodietea*, PAL.CLASS.: 34.5, 34.53, EUNIS2007: E1.3, E1.33),
- c) **9540** – Mediteranske šume primorskih borova (Natura 2000: 9540 Mediterranean pine forests with endemic Mesogean pines, PAL.CLASS.: 42.8, 42.83, 42.84, EUNIS2007: G3.7, G3.73, G3.74).

15) Na području Gorice nalaze se dva kulturna dobra: Spomen-grobnica palih heroja, koja predstavlja arhitektonsko djelo i memorijalni objekat i crkva Svetog Đorđa, koja predstavlja arhitektonsko djelo i sakralni objekat.

## Zaštita i razvoj

### Član 4

Područje Park šume Gorica proglašava se Spomenikom prirode u cilju:

- 1) Sprovođenja adekvatnih mjera zaštite i održivog korišćenja bioloških resursa;

- 2) Očuvanja i unapređivanja biološke (genetičke, specijske i ekosistemske) raznovrsnosti posebno prepoznatih endemičnih i reliktnih vrsta i njihovih staništa;
- 3) Očuvanja prirodnih svojstava svih segmenata životne sredine;
- 4) Sprječavanja štetnih aktivnosti koje mogu ugroziti posebne ili značajne komponente biodiverziteta;
- 5) Obnove, zaštite i unapređivanja narušenih prirodnih staništa i održavanja populacija divljih vrsta biljaka, životinja i gljiva u povoljnom statusu;
- 6) Uspostavljanja sistema praćenja stanja prirode.

Razvoj Spomenika prirode zasnivaće se na:

- 1) usklađivanju ljudskih aktivnosti, ekonomskih i društvenih razvojnih planova, programa i projekata sa definisanim stepenom zaštite, te planovima i programima upravljanja Spomenikom prirode i
- 2) održivom odnosno racionalnom korišćenju prirodnih vrijednosti i resursa radi njihovog trajnog očuvanja.

## **Zone zaštite**

### **Član 5**

U okviru Spomenika prirode određuju se dvije zone zaštite – zona zaštite II i zona zaštite III i zaštitni pojas.

**Zona zaštite II** – aktivna zaštita, obuhvata šumu alepskog bora (*Pinus halepensis* Miller) i čempresa (*Cupressus sempervirens* L.) sa izuzetnim primjercima bora pinjola (*Pinus pinea* L.) i makedonskog hrasta (*Quercus trojana* Webb), kao i obodni dio brda Gorica, blago nagnute platoe koji izgrađuju uniformno sušne travnate zajednice, travnata staništa. Ova zona je definisana Natura staništima 9540 – mediteranske šume termofilnih borova, 62A0 - Istočno submediteranski suvi travnjaci (*Scorzoneretalia villosae*) i 6220 - Pseudostepe sa travama i jednogodišnjim biljkama klase *Thero-Brachypodietea*.

Cilj aktivne zaštite (zona zaštite II) podrazumijeva moguće intervencije u cilju restauracije, revitalizacije i ukupnog unapređenja stanja zaštićenog prirodnog dobra, kontrolisano korišćenje prirodnih resursa, bez posljedica po primarne vrijednosti staništa, populacija i ekosistema. U zoni zaštite II dozvoljeno je sprovesti sanitarno-higijenske uzgojne mjere koje doprinose unapređenju prostora. Mjere njege i zaštite šuma u vidu prorednih i sanitarnih sječa sprovode se u skladu sa smjernicama za rekonstrukciju i uređenje Park šume Gorica datih u Studiji zaštite a koje bi trebalo da se nađu u Planu upravljanja zaštićenim dobrom.

Dozvoljene aktivnosti u zoni zaštite II su:

- kontrolisana naučna istraživanja i praćenje prirodnih procesa;
- markiranje staza i postavljanje infrastrukture za posjetioce;
- oblici rekreativnog turizma koji ne ugrožavaju vrijednosti zaštićenog dobra odnosno ove zone zaštite (rekreacija, pješaćenje i sl.);
- zaštitne, sanacione i druge neophodne mjere za potrebe zaštite područja;
- introdukcija autohtonih vrsta od strane ovlašćene institucije;

- rekultivacija devastiranih površina vršiti u skladu sa smjericama za rekonstrukciju i uređenje park šume Gorica;
- sprovođenje odgovarajućih protivpožarnih mjera u skladu sa mjerama i preporukama za zaštitu od požara; održavanje kapilarnih protivpožarnih staza (staze za prilaz vatrogasnim kamionima);
- izvođenje radova na sanaciji i revitalizaciji degradiranog prostora, a na osnovu smjericama za rekonstrukciju i uređenje park šume Gorica;

Zabranjene aktivnosti u zoni zaštite II su:

- uništavanje biljnih i životinjskih vrsta i vrsta gljiva kao i njihovih staništa;
- uznemiravanje, posebno u doba reproduktivnog ciklusa, određenih grupa životinja;
- bilo koji oblik komercijalne djelatnosti i eksploatacije prirodnih resursa koji remeti primarne vrijednosti prirodnih staništa, populacija, ekosistema, obilježja predjela i objekata geonasljeđa;
- izgradnja trajnih i privremenih objekata,
- lov, osim u slučajevima zaštite divljih vrsta biljaka i životinja, sprovođenja uzgojnih i zaštitnih mjera, očuvanja prirodnih staništa i zaštite zdravlja i sigurnosti ljudi;
- naseljavanje alohtonih i invazivnih vrsta;
- sve druge aktivnosti u suprotnosti sa ciljevima uspostavljanja zone zaštite.

**Zona zaštite III** - održivo korišćenje, obuhvata prirodne vrijednosti izmijenjene ali ne u tolikoj mjeri da ugrožavaju funkcionisanje ustaljenih funkcionalno - ekoloških veza u prirodnom dobru i istoj pripadaju djelovi park šume na kojima se nalaze crkva Sv. Đorđa sa pripadajućim zemljištem, kompleks Spomenika-grobnice palih heroja i Mediteranskog vrta, Avanturistički park sa pratećim sadržajima, objekti komunalne infrastrukture sa okruženjem, sportski teren sa okruženjem i izgrađene asfaltne staze sa pojasom u širini od 2 m od krajnjih ivica staza, sa obje strane.

Zona zaštite III – održivo korišćenje odnosi se na zaštitu predjela, te zaštitu biodiverziteta i pejzažnih vrijednosti. Održivo korišćenje podrazumijeva selektivno i ograničeno korišćenje prirodnih resursa, intervencije u cilju restauracije, revitalizacije i ukupnog unaprjeđenja zaštićenog prirodnog dobra, uređenje objekata kulturno-istorijskog naslijeđa i tradicionalne arhitekture, unaprjeđenje infrastrukture usklađene sa potencijalima i kapacitetima zaštićenog prirodnog dobra, naročito u dijelu sportsko-rekreativnog i drugih oblika turizma.

Dozvoljene aktivnosti u zoni zaštite III su:

- revitalizacija postojećih sportsko rekreativnih sadržaja koja će biti uklopljena u ambijentalne vrijednosti područja, biti određene gabaritnosti i priključeni na komunalnu mrežu na osnovu posebnih projekta i programa koji su u skladu sa funkcijom zaštićenog područja;
- izgradnja novih sadržaja za sport, rekreaciju i sl., koji biološki i pejzažno ne ugrožavaju zaštićeno prirodno dobro, kao i rekonstrukcija postojeće infrastrukture za koju je neophodna tehnička dokumentacija izrađena u skladu sa mjerama i uslovima zaštite;
- rekonstrukcija i dogradnja postojećih objekata koji su isključivo u skladu sa funkcijom zaštićenog prostora a arhitektonsko oblikovanje ovih objekata mora u potpunosti biti prilagođeno postojećem ambijentu i pejzažu;
- rekonstrukcija kulturnih dobara po uslovima i mjerama zaštite koje propisuje nadležna uprava za zastitu spomenika kulture i nadležni organ uprave iz oblasti zaštite prirode;
- oblici aktivnog turizma koji ne ugrožavaju vrijednosti parka odnosno ove zone zaštite (rekreacija, biciklizam i sl.);

- sprovođenje odgovarajućih mjera protiv požara u skladu sa mjerama i preporukama za zaštitu od požara;
- održavanje manifestacija sa edukativnim sadržajima, koji će podizati svijest građana a posebno djece o važnosti očuvanja prirode i upoznavanja sa rijetkim, endemičnim i zaštićenim vrstama gljiva, biljaka i životinja;
- izvođenje radova na sanaciji, rekonstrukciji i revitalizaciji degradiranog prostora, a na osnovu smjernicama za rekonstrukciju i uređenje park šume Gorica;
- postavljanje objekata i izbor djelatnosti (radnje i aktivnosti) u predmetnom zaštićenom prirodnom dobru mora biti u skladu sa utvrđenom namjenom i režimom njihovog korišćenja, kao i zakonom utvrđenim opštim mjerama zaštite i očuvanja prirode, uključujući mjere za zaštitu karaktera predmetnog zaštićenog prirodnog dobra, na njemu prisutnih ekosistema, staništa i vrsta;
- na zaštićenom prirodnom dobru mogu se postavljati javni privremeni toaleti koji ne zagađuju okruženje i isti će se redovno održavati.

Zabranjene aktivnosti u zoni zaštite III su:

- izgradnja građevinskih objekata (za stanovanje, turizam i pratećih/centralnih djelatnosti);
- deponovanje, skladištenje i odlaganje svih vrsta otpada i opasnih materija kao i viškova zemlje;
- unošenje invazivnih biljnih i životinjskih vrsta;
- unošenje alohtonih vrsta drveća koje po konceptu i estetskim kriterijumima ne odgovaraju datom prostoru;
- naseljavanje alohtonih vrsta životinja;
- paljenje i loženje vatre;
- upotreba pesticida, herbicida i drugih hemikalija.

U **zaštitnom pojasu** su dozvoljene sljedeće aktivnosti:

- izgradnja objekata u skladu sa važećom prostorno-planskom dokumentacijom uz primjenu uslova i smjernica zaštite prirode, kao i mjera za zaštitu životne sredine koje su vezane za prostorno-plansku i projektnu dokumentaciju, a sprovode se kroz postupke stateške procjene uticaja i procjene uticaja na životnu sredinu;
- rekonstrukcija kulturnih dobara po uslovima i mjerama zaštite koje propisuje nadležna uprava za zaštitu spomenika kulture i nadležni organ uprave iz oblasti zaštite prirode;
- izgradnja sistema za sakupljanje/odvođenje i prečišćavanje otpadnih voda, uz ukidanje korišćenja septičkih jama i upojnih bunara.

Zabranjene aktivnosti u zaštitnom pojasu su:

- izgradnja objekata koji svojim otpadnim vodama zagađuju podzemne vode ili je efikasnost njihovog sistema za prečišćavanje ispod zakonom propisanih standarda i parametara kvaliteta;
- izgradnja objekata i obavljanje radnji, aktivnosti i djelatnosti kojime se otpadne vode ispuštaju bez prečišćavanja u podzemlje (septičke jame i bunare);
- izgradnja objekata koji dovode do značajne degradacije prirodnih staništa;
- zagađenje područja i njegovih prirodnih vrijednosti (zemljište, podzemne i površinske vode, biodiverzitet).

## Mjere i uslovi zaštite

### Član 6

Mjere i uslovi zaštite Spomenika prirode odnose se naročito na sljedeće:

- 1) Na prostoru Spomenika prirode zabranjeno je korišćenje prirodnih dobara na način koji može prouzrokovati oštećenje zaštićenog područja, a naročito:
  - a) oštećenje zemljišta i gubitak njegove prirodne plodnosti;
  - b) oštećenje površinskih ili podzemnih geoloških, hidrogeoloških i geomorfoloških vrijednosti;
  - c) osiromašenje prirodnog fonda divljih vrsta biljaka, životinja i gljiva;
  - d) smanjenje biološke i predione raznovrsnosti;
  - e) zagađenje ili ugrožavanje zemljišta, podzemnih i površinskih voda;
- 2) Pravna i fizička lica dužna su da vrše radnje, aktivnosti i djelatnosti u zaštićenom prirodnom dobru u skladu sa Zakonom o zaštiti prirode i Planom upravljanja zaštićenim prirodnim dobrom;
- 3) Očuvati biljne zajednice na ovom području i obezbijediti njihov nesmetani razvoj;
- 4) Za strogo zaštićene vrste gljiva *Geastrum fimbriatum*, *Geastrum nanum*, *Hygrocybe spadicea*, *Omphalotus olearius*, *Sarcosphaera coronaria* i *Tulostoma brumale* treba sprovesti postojeće mjere zaštite date u članu 91 i članu 92 Zakona o zaštiti prirode („Sl. list CG“, br. 54/16 i 18/19);
- 5) Rijetke vrste *Astraeus hygrometricus*, *Ditiola radicata*, *Geastrum triplex*, *Hygrophorus olivaceoalbus*, *Pleurotus eryngii*, *Pseudoboubovia benkertii*, *Suillus mediterraneensis* treba zaštititi shodno članu 89 Zakona o zaštiti prirode („Sl. list CG“, br. 54/16 i 18/19);
- 6) Posebno treba zaštititi stanište i supstrat vrste *Pseudoboubovia benkertii* koja je opisana sa ovog lokaliteta, odnosno područje brda Gorica je *locus classicus* za ovu vrstu;
- 7) U svim šumskim i žbunastim biljnim zajednicama brda treba ostaviti određen broj trupaca, grana, grančica, debala za razvoj rijetkih lignikolnih (saprotrofnih) vrsta gljiva;
- 8) Spriječiti krčenje šuma izuzev u cilju sprovođenja sanitarno higijenskih mjera;
- 9) Buduća prostorno planska dokumentacija koja će se odnositi na cjelokupan prostor brda Gorica, mora se izrađivati u skladu sa Studijom zaštite i ove Odluke;
- 10) Kroz izmjenu planske dokumentacije preispitati opravdanost dalje izgradnje u zaštitnom pojasu Spomenika prirode;
- 11) Posebnu pažnju posvetiti zaštiti područja od mogućih požara s obzirom da su šumske zajednice na ovom području podložne požarima, naročito u ljetnjim mjesecima;
- 12) Sprovoditi redovan program monitoringa (redovno praćenje zaštićenih i endemičnih vrsta gljiva, biljaka i životinja);
- 13) Sve intervencije na prostoru Spomenika prirode temeljiti na pravilima struke, pažljivo planirati i nakon saglasnosti nadležnog organa sprovesti uz nadzor stručnih službi;
- 14) Obezbijediti zaštitu i revitalizaciju kulturnih dobara, shodno relevantnoj legislativi i u skladu sa smjernicama nadležnog organa;
- 15) Ostale mjere definisane Studijom zaštite

## **Upravljač**

### **Član 7**

Za upravljača Spomenika prirode određuje se „Agencija za upravljanje zaštićenim područjima Podgorice“ d.o.o.

Obaveze upravljača propisane su odredbama člana 56 Zakona o zaštiti prirode („Službeni list CG“, br. 54/16 i 18/19).

## **Plan Upravljanja**

### **Član 8**

Plansku osnovu za upravljanje i korišćenje zaštićenog prirodnog dobra za ekološke, ekonomske i socijalne namjene predstavlja plan upravljanja, kojim se planiraju mjere i aktivnosti zaštite i očuvanja Spomenika prirode.

Plan upravljanja priprema upravljač.

Plan upravljanja Spomenikom prirode donosi nadležni organ jedinice lokalne samouprave na period od pet godina, uz prethodnu saglasnost organa državne uprave nadležnog za poslove zaštite životne sredine.

Plan upravljanja iz stava 3 ovog člana sadrži elemente od značaja za upravljanje Spomenikom prirode utvrđene zakonom.

## **Godišnji program upravljanja**

### **Član 9**

Plan upravljanja se ostvaruje godišnjim programom upravljanja koji donosi upravljač, a na koji saglasnost daje nadležni organ lokalne uprave nadležan za poslove zaštite životne sredine.

Godišnji program upravljanja sadrži naročito detaljan prikaz poslova na čuvanju, održavanju, unapređenju i održivom korišćenju zaštićenog prirodnog dobra uključujući i planirane razvojne projekte, pregled organizacionih i materijalnih uslova, očekivana finansijska sredstva i druge elemente u skladu sa Planom upravljanja.

Godišnji program iz stava 1 ovog člana dostavlja se nadležnom organu uprave do 30. novembra tekuće godine za narednu godinu.

Upravljač je dužan da Izvještaj o realizaciji godišnjeg programa za prethodnu godinu dostavi nadležnom organu uprave najkasnije do 1. marta tekuće godine za prethodnu godinu.



## **Akt o unutrašnjem redu i službi zaštite**

### **Član 10**

Upravljač je dužan da obezbijedi unutrašnji red i čuvanje zaštićenog prirodnog dobra u skladu sa aktom o unutrašnjem redu i službi zaštite.

Aktom iz stava 1 ovog člana utvrđuju se pravila za sprovođenje propisanog režima zaštite, a naročito:

- Način i uslovi ponašanja posjetilaca, vlasnika i korisnika nepokretnosti pri kretanju, boravku i obavljanju poslova u Spomeniku prirode;
- Lokalitete i površine u kojima se ograničava kretanje odnosno zabranjuje ili ograničava obavljanje određenih radnji;
- Vrste divljih biljaka, životinja i gljiva i drugih prirodnih vrijednosti koje je zabranjeno narušavati i uništavati;
- Vrste divljih biljaka, životinja i gljiva čije je korišćenje odnosno branje i sakupljanje ograničeno, kao i načina i uslova obavljanja tih radnji;
- Način saradnje sa fizičkim licima, preduzetnicima i pravnim licima koja po različitom osnovu koriste ili su zainteresovana za korišćenje prirodnih resursa i prostora u zaštićenom području;
- Uslovi zaštite prilikom obavljanja naučnih istraživanja i obrazovnih aktivnosti;
- Sprovođenja određenih mjera čuvanja i održavanja i vremenskog trajanja tih mjera.

Pravila utvrđena aktom iz stava 1 ovog člana i druge neophodne informacije za sprovođenje režima zaštite, upravljač je dužan da javno oglasi i na odgovarajući način učini dostupnim posjetiocima i korisnicima.

## **Finansiranje**

### **Član 11**

Sredstva za rad upravljača obezbjeđuju se iz:

- 1) budžeta jedinice lokalne samouprave u skladu sa godišnjim programom i planom upravljanja;
- 2) naknada za korišćenje zaštićenog prirodnog dobra;
- 3) donacija;
- 4) drugih izvora u skladu sa zakonom.

Za korišćenje zaštićenog prirodnog dobra pravno ili fizičko lice (u daljem tekstu: korisnici) plaćaju naknadu upravljaču zaštićenog prirodnog dobra, i to za:

- 1) pružanje usluga posjetiocima (korišćenje vodiča, razgledanje prirodnjačke zbirke, kampovanje);
- 2) korišćenje imena i znaka zaštićenog prirodnog dobra;
- 3) posmatranje ptica;
- 4) snimanje igranih i komercijalnih filmova, spotova i reklama;
- 5) druge radnje, aktivnosti i djelatnosti u skladu sa zakonom.

Visinu, način obračuna i plaćanja naknade iz stava 2 ovog člana određuje upravljač zaštićenog prirodnog dobra uz saglasnost nadležnog organa i prethodno pribavljenog mišljenja organa lokalne uprave nadležnog za poslove finansija.

Upravljač je dužan da otvori poseban račun za sredstva iz stava 2 ovog člana i da ih koristi za zaštitu, razvoj i unaprjeđivanje Spomenika prirode.

### **Prelazne i završna odredba**

#### **Član 12**

Plan upravljanja iz člana 8 stav 3 ove odluke donijeće se u roku od 12 mjeseci od dana proglašenja Spomenika prirode.

Godišnji program upravljanja donijeće upravljač u roku od tri mjeseca od dana donošenja Plana upravljanja uz saglasnost nadležnog organa lokalne uprave.

Upravljač će u roku od 90 dana od dana stupanja na snagu ove odluke, donijeti Pravilnik o unutrašnjem redu i službi zaštite.

#### **Član 13**

Upravljač će u roku od šest mjeseci od dana stupanja na snagu ove Odluke izvršiti obilježavanje granica Spomenika prirode.

#### **Član 14**

Ova odluka stupa na snagu osmog dana od dana objavljivanja u „Službenom listu Crne Gore – opštinski propisi“.

Broj:

Podgorica, \_\_\_\_\_ 2022. godine  
Skupština Glavnog grada Podgorice  
Predsjednik,

\_\_\_\_\_

## OBRAZLOŽENJE

Pravni osnov za donošenje Odluke o proglašenju Spomenika prirode „Park šuma Gorica“, sadržan je u članu 34 Zakona o zaštiti prirode („Sl. list CG“, br. 54/16 i 18/19).

Članom 34 navedenog zakona propisano je da park prirode, spomenik prirode i predio izuzetnih odlika koji se nalaze na području jedne jedinice lokalne samouprave proglašava skupština jedinice lokalne samouprave, po prethodno pribavljenoj saglasnosti Ministarstva i mišljenje organa državne uprave nadležnih za poslove poljoprivrede, šumarstva i vodoprivrede i poslove kulture.

Navedenom Odlukom se Park šuma Gorica, proglašava zaštićenim prirodnim dobrom - Spomenik prirode i razvrstava u zaštićeno područje kategorije V.

U skladu sa odredbama Zakona o zaštiti prirode nadležnom organu državne uprave za poslove zaštite životne sredine upućena je inicijativa za izradu stručne podloge - studije zaštite. Kako se istom nesporno utvrdilo da dati prostor posjeduje svojstva i vrijednosti koje treba zaštititi to se pristupilo donošenju Odluke o proglašenju Spomenika prirode „Park šuma Gorica“.

Spomenik prirode „Park šuma Gorica“ nalazi se na sjeveroistočnom dijelu teritorije Podgorice, na udaljenosti od 600 m od centralnog gradskog trga.

Ukupna površina Spomenika prirode iznosi 105 ha, dok ukupna dužina granice Spomenika prirode iznosi približno 5,3 km.

U članu 3 Odluke dati su osnovni razlozi i karakteristike zbog kojih se područje Park šume Gorica stavlja po zaštitu.

Odredbama člana 4 odluke definisani su osnovni ciljevi uspostavljanja formalne zaštite predmetnog prostora, dok su u članu 5 definisane zone sa propisanim režimima zaštite. Odredbama člana 6 definisane su mjere kojima će se obezbijediti zaštita i očuvanje odlika zbog kojih je dati prostor i zaštićen.

Odlukom je određen upravljač Spomenika prirode Park šume Gorica (član 7). Očuvanje, unaprjeđenje i održivo korišćenje prirodnih resursa Spomenika prirode sprovodiće se prema Planu upravljanja, koji donosi organ lokalne samouprave uz saglasnost Ministarstva, na period od pet godina (član 8). Plan upravljanja ostvaruje se godišnjim programom upravljanja koji donosi upravljač, a na koji saglasnost daje nadležni organ lokalne uprave (član 9). Pored navedenog Upravljač je dužan da donese i Pravilnik o unutrašnjem redu i službi zaštite (član 10).

Sredstva za rad upravljača obezbjeđuju se iz budžeta jedinice lokalne samouprave, od naknada za korišćenje zaštićenog prirodnog dobra i donacija, kao i iz drugih izvora u skladu sa zakonom što je navedeno u članu 11 odluke.

## **PRILOG 1**

### **OPIS GRANICA ZAŠTIĆENOG PRIRODNOG DOBRA SPOMENIK PRIRODE „PARK ŠUMA GORICA“**

Granica Spomenika prirode „Park šuma Gorica“, započinje na detaljnoj tački 53 (koordinata - 6604785.3116, 4700767.7961) u blizini Stadiona malih sportova. Granice ide u pravcu sjeveroistoka granicom zone 2 sve do det tačke 94 i skreće u pravcu istoka kuda ide južnom granicom dijela zone 2 sjeverno od ograde vila Gorica. Jugoistočna granica se, dominantno, poklapa sa granicama katastarskih parcela u privatnoj svojini sve do tačke 176, gdje granica skreće prema istoku i ide ulicom Ludvika Kube. Sjeverna granica se, takođe, dominantno poklapa sa granicom katastarskih parcela u privatnoj svojini i lokalnom saobraćajnicom u naselju Zagorič, kojom granica nastavlja sve do det tačke 262, odnosno granice katastarske parcele 2601/17 KO Podgorica II, u blizini pristupnog puta (kapije) sa strane naselja Zagorič. Pristupni put je, ujedno, granica zone zaštite brda, sa kojeg skreće prema zapadu gdje prati granicu zone 2. Granica zaštite brda se sa granicom zone 2 poklapa i prema krajnjem zapadu i jugozapadu, odnosno do lokalnog puta koji ima katastarsku oznaku 2156/1 KO Podgorica II, sve do det tačke 392. Nakon toga, granica ide prema istoku do zone iza kompleksa Gimnazije “Slobodan Škerović” i stambenih objekata. Granica dalje prati glavni pristupni put i dolazi do objekta Crkve Sv. Đorđa sa grobljem čiji kompleks obuhvata zonu 3A. Granicom opisane zone 3A granica se vraća u početnu tačku 53 (koordinata - 6604785.3116, 4700767.7961)

**Ukupna dužina granice zaštićenog prirodnog dobra Spomenik prirode „Park šuma Gorica“ iznosi: cca 5300 m (5,3km).**

**Površina Spomenika prirode „Park šuma Gorica“ iznosi: cca 1050000 m<sup>2</sup> (105 ha).**

### **OPIS GRANICE ZAŠTIĆENOG PRIRODNOG DOBRA, ZAŠTITNE ZONE I SPISAK KATASTARSKIH PARCELA ZAŠTIĆENOG PODRUČJA PO ZONAMA ZAŠTITE**

#### **Opis granica zona zaštite II i III stepena sa pripadajućim parcelama**

Spoljna granica zone zaštite II stepena se poklapa sa spoljnom granicom zaštićenog prirodnog dobra, osim u dijelu južne granice gdje se granica zaštićenog područja poklapa sa granicom zone 3A koja obuhvata Crkvu Sv. Đorđa sa pripadajućim zemljištem.

Zona zaštite II stepena obuhvata kompletno područje zaštićenog prirodnog dobra osim zona koje pripadaju III stepenu zaštite: 3A - Crkva Sv. Đorđa sa pripadajućim zemljištem, 3B – kompleks Spomenika Partizanu borcu i Mediteranskog vrta, 3C – Avanturistički park sa pratećim sadržajima, 3D – objekti komunalne infrastrukture sa okruženjem, 3E – sportski teren sa okruženjem. Zoni stepena III zaštite pripadaju izgrađene asfaltne staze sa pojansom u širini od 2 m od krajnjih ivica staza, sa obje strane.

U obuhvatu granica zone zaštite pripadaju sledeće katastarske parcele, a sve se nalaze u okviru KO Podgorica II:

2095/2 (dio), 2149/1 (dio), 2152, 2153, 2154 (dio), 2255/3, 2269/2 (dio), 2269/5 (dio), 2280/1 (dio), 2280/3, 2280/6 (dio), 2388/1 (dio), 2595 (dio), 2596, 2599 (dio), 2600 (dio), 2601/1 (dio), 2601/7, 2602 (dio), 2603/1 (dio). 1745/2 (dio), 1942, 1989 (dio), 1990 (dio), 2070/1 (dio), 2071 (dio), 2095/1 (dio), 2095/2 (dio), 2124 (dio), 2126/1 (dio), 2126/2 (dio), 2126/3, 2126/4 (dio), 2146/1, 2147, 2148 (dio), 2149/1 (dio), 2149/11, 2150, 2151/1, 2155/3, 2156/1 (dio), 2198/1, 2200/3 (dio), 2200/4, 2202/1, 2202/5 (mali dio), 2202/13 (dio), 2269/5 (dio), 2271/1 (dio), 2281, 2282, 2283/1, 2283/3, 2371/4 (dio), 2372, 2373, 2386/2, 2388/1, 2601/1

(dio), 2590/3, 2594/1, 2387/1, 2385/2, 2594/19, 2595, 2599 (dio), 2600 (dio), 2601/164, 2601/165, 2602 (dio), 2603/1 (dio), 2603/2 (dio), 2603/3 (dio), 2603/7 (dio), 2603/13 (dio), 4141/1 (dio).

Granica zaštićenog prirodnog dobra Spomenik prirode „Park šume Gorica“ je data na grafičkom prilogu sa koordinatama tačaka, kojim su precizno označene prelomne tačke granice zaštićenog prirodnog dobra. U okviru zone jasno su naznačene zone zaštite II i III stepena, odgovarajućim koloritom.

Ukupna površina zone zaštite III je cca 93,550 m<sup>2</sup> što čini svega cca 8,9% ukupne površine Spomenika prirode. III zoni pripadaju katastarske parcele: 2602 (dio), 2601/1 (dio), 2599 (dio), 2597 (dio), 2282, 2281, 2269/5 (dio), 2280/1 (dio), 2153 (dio), 2150 (dio), 2283/1 (dio), 2373 (dio), 2375/1 (dio), 4141/1 (dio), 2371/4 (dio), 2372, 2271/1 (dio), 2283/3 (dio), kao i katastarske parcele kojim su obuhvaćene postojeće asfaltne staze sa pojansom u širini od 2m od krajnjih ivica staza, sa obje strane.

### **Opis granica zaštitnog pojasa**

Istočnu granicu čini željeznička pruga Bar-Beograd, do nadvožnjaka u ulici Nikole Tesle u naselju Zagorič. granica ovu saobraćajnicu prati na sjeveru do ulice Iva Andrića, koju prati cijelom dužinom do ul. 9. Crnogorske brigade čijom dužinom nastavlja i ponovo se vraća na ulicu Nikole Tesle. Zatim ulicama Nikole Tesle i II Crnogorskog bataljona ide do Vezirovog mosta, od kojeg nastavlja ulicom Vaka Đurovića. Obuhvata kompleks Gimnazije “Slobodan Škerović” i pravac nastavlja sve do kružnog toka u blizini Stadiona “Budućnosti” gdje skreće ka sjeveroistoku i prati ulicu između stadiona i KIC-a “Budo Tomović”. Prolazi sa sjeverne strane stadiona i preko postojećeg stambenog objekta i ulice koja je planirana DUP-om “Nova Varoš 2” vezuje se na ulicu Beogradsku. Ovom ulicom nastavlja prema istoku sve do skretanja ka Stadionu malih sportova, čiji kompleks obuhvata zajedno sa kompleksom Vile Gorica. Nakon toga, granica buffer zone nastavlja ulicom Vukice Mitrović i nastavlja sve do početne tačke na željezničkoj pruzi Bar-Beograd.

# GRAFIČKI PRIKAZ GRANICA SPOMENIKA PRIRODE „PARK ŠUMA GORICA“

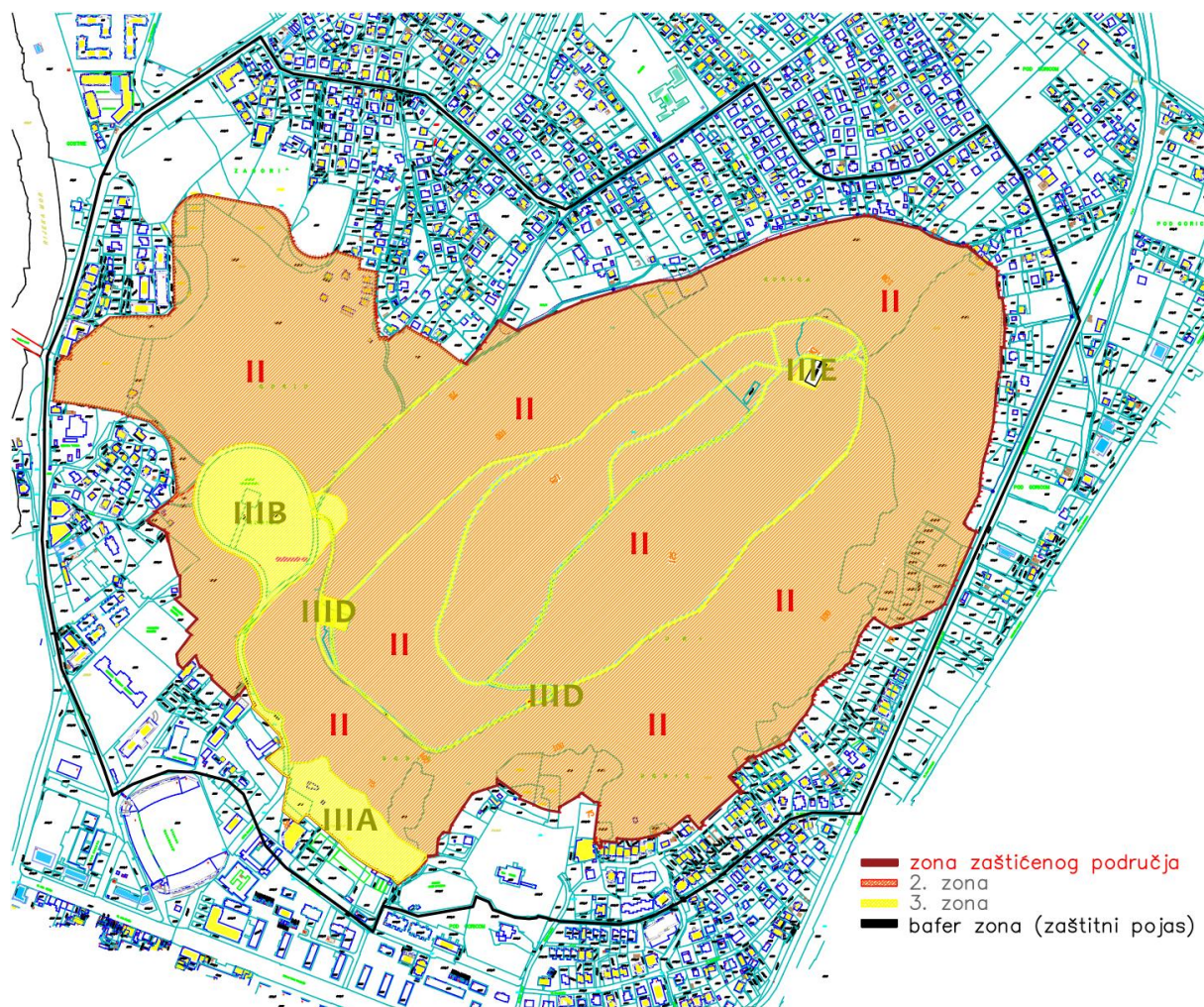

# KOORDINATE DETALJNIH TAČAKA GRANICE ZAŠTIĆENOG PRIRODNOG DOBRA

|     |            |            |     |            |            |     |            |            |     |            |            |
|-----|------------|------------|-----|------------|------------|-----|------------|------------|-----|------------|------------|
| 001 | 6604419.02 | 4701315.87 | 101 | 6605080.48 | 4700912.30 | 201 | 6605732.02 | 4701475.75 | 301 | 6604723.88 | 4701751.93 |
| 002 | 6604429.57 | 4701275.12 | 102 | 6605099.22 | 4700898.77 | 202 | 6605732.45 | 4701479.68 | 302 | 6604725.74 | 4701767.81 |
| 003 | 6604435.07 | 4701260.98 | 103 | 6605106.18 | 4700898.00 | 203 | 6605735.68 | 4701491.61 | 303 | 6604686.82 | 4701779.42 |
| 004 | 6604438.00 | 4701260.42 | 104 | 6605106.81 | 4700893.28 | 204 | 6605738.56 | 4701506.49 | 304 | 6604674.43 | 4701772.23 |
| 005 | 6604437.24 | 4701247.82 | 105 | 6605103.42 | 4700866.87 | 205 | 6605739.69 | 4701523.53 | 305 | 6604668.65 | 4701770.28 |
| 006 | 6604438.07 | 4701227.41 | 106 | 6605100.29 | 4700841.60 | 206 | 6605741.24 | 4701532.97 | 306 | 6604663.29 | 4701769.23 |
| 007 | 6604429.16 | 4701223.56 | 107 | 6605100.03 | 4700839.55 | 207 | 6605741.44 | 4701537.79 | 307 | 6604658.90 | 4701768.87 |
| 008 | 6604464.96 | 4701191.29 | 108 | 6605100.92 | 4700834.09 | 208 | 6605743.52 | 4701567.41 | 308 | 6604653.52 | 4701769.03 |
| 009 | 6604447.63 | 4701172.49 | 109 | 6605101.93 | 4700834.46 | 209 | 6605746.77 | 4701578.83 | 309 | 6604649.56 | 4701769.57 |
| 010 | 6604455.44 | 4701166.13 | 110 | 6605108.14 | 4700827.00 | 210 | 6605746.40 | 4701586.29 | 310 | 6604644.91 | 4701770.69 |
| 011 | 6604432.08 | 4701134.78 | 111 | 6605109.81 | 4700826.88 | 211 | 6605750.95 | 4701587.60 | 311 | 6604641.32 | 4701771.94 |
| 012 | 6604434.57 | 4701118.69 | 112 | 6605111.47 | 4700826.76 | 212 | 6605751.12 | 4701625.88 | 312 | 6604636.57 | 4701774.16 |
| 013 | 6604442.28 | 4701111.58 | 113 | 6605112.09 | 4700835.44 | 213 | 6605755.54 | 4701625.40 | 313 | 6604632.31 | 4701776.79 |
| 014 | 6604462.44 | 4701132.94 | 114 | 6605117.08 | 4700835.08 | 214 | 6605755.45 | 4701636.73 | 314 | 6604628.12 | 4701780.12 |
| 015 | 6604469.46 | 4701114.37 | 115 | 6605135.73 | 4700833.76 | 215 | 6605756.86 | 4701657.00 | 315 | 6604624.30 | 4701784.02 |
| 016 | 6604470.89 | 4701115.94 | 116 | 6605136.01 | 4700839.76 | 216 | 6605756.04 | 4701661.22 | 316 | 6604620.67 | 4701788.84 |
| 017 | 6604487.76 | 4701100.51 | 117 | 6605159.71 | 4700838.33 | 217 | 6605755.61 | 4701663.62 | 317 | 6604618.69 | 4701792.19 |
| 018 | 6604488.01 | 4701094.86 | 118 | 6605172.10 | 4700839.42 | 218 | 6605756.04 | 4701678.27 | 318 | 6604617.40 | 4701794.85 |
| 019 | 6604507.19 | 4701077.31 | 119 | 6605191.39 | 4700843.70 | 219 | 6605754.67 | 4701686.53 | 319 | 6604615.29 | 4701801.42 |
| 020 | 6604519.83 | 4701065.75 | 120 | 6605198.29 | 4700845.23 | 220 | 6605754.50 | 4701692.02 | 320 | 6604611.18 | 4701821.62 |
| 021 | 6604521.27 | 4701064.43 | 121 | 6605201.33 | 4700846.46 | 221 | 6605752.38 | 4701704.59 | 321 | 6604610.41 | 4701824.70 |
| 022 | 6604523.28 | 4701061.26 | 122 | 6605221.64 | 4700854.73 | 222 | 6605747.35 | 4701705.27 | 322 | 6604609.17 | 4701828.18 |
| 023 | 6604531.53 | 4701068.78 | 123 | 6605221.67 | 4700854.71 | 223 | 6605746.03 | 4701716.87 | 323 | 6604607.70 | 4701831.30 |
| 024 | 6604540.83 | 4701080.85 | 124 | 6605249.38 | 4700876.43 | 224 | 6605744.58 | 4701721.51 | 324 | 6604605.71 | 4701834.59 |
| 025 | 6604544.05 | 4701085.03 | 125 | 6605267.69 | 4700855.44 | 225 | 6605743.89 | 4701730.15 | 325 | 6604602.88 | 4701838.23 |
| 026 | 6604547.52 | 4701073.70 | 126 | 6605274.94 | 4700861.62 | 226 | 6605744.21 | 4701741.19 | 326 | 6604599.48 | 4701841.58 |
| 027 | 6604554.92 | 4701055.20 | 127 | 6605271.34 | 4700865.78 | 227 | 6605744.22 | 4701747.82 | 327 | 6604596.64 | 4701843.78 |
| 028 | 6604556.70 | 4701053.08 | 128 | 6605329.06 | 4700915.90 | 228 | 6605740.67 | 4701753.65 | 328 | 6604592.41 | 4701846.33 |
| 029 | 6604552.70 | 4701050.60 | 129 | 6605332.66 | 4700911.74 | 229 | 6605733.67 | 4701757.80 | 329 | 6604587.37 | 4701848.43 |
| 030 | 6604575.51 | 4701029.13 | 130 | 6605336.42 | 4700915.00 | 230 | 6605731.02 | 4701758.85 | 330 | 6604582.95 | 4701849.59 |
| 031 | 6604593.04 | 4701009.34 | 131 | 6605331.87 | 4700920.18 | 231 | 6605729.19 | 4701760.28 | 331 | 6604473.48 | 4701870.27 |
| 032 | 6604594.67 | 4701009.01 | 132 | 6605327.21 | 4700925.47 | 232 | 6605705.06 | 4701780.36 | 332 | 6604471.11 | 4701870.30 |
| 033 | 6604598.39 | 4701000.41 | 133 | 6605320.63 | 4700932.92 | 233 | 6605699.17 | 4701785.30 | 333 | 6604467.81 | 4701870.14 |
| 034 | 6604602.60 | 4700987.07 | 134 | 6605318.94 | 4700934.84 | 234 | 6605696.48 | 4701787.55 | 334 | 6604465.20 | 4701869.85 |
| 035 | 6604578.77 | 4700970.48 | 135 | 6605315.33 | 4700938.92 | 235 | 6605694.54 | 4701787.05 | 335 | 6604461.79 | 4701869.23 |
| 036 | 6604574.98 | 4700967.84 | 136 | 6605328.77 | 4700950.30 | 236 | 6605688.82 | 4701786.89 | 336 | 6604458.70 | 4701868.43 |
| 037 | 6604603.13 | 4700942.36 | 137 | 6605330.59 | 4700951.84 | 237 | 6605665.81 | 4701792.52 | 337 | 6604456.57 | 4701867.74 |
| 038 | 6604609.46 | 4700939.00 | 138 | 6605334.98 | 4700955.56 | 238 | 6605654.75 | 4701797.80 | 338 | 6604453.22 | 4701866.41 |
| 039 | 6604611.26 | 4700938.61 | 139 | 6605346.07 | 4700964.93 | 239 | 6605638.99 | 4701803.14 | 339 | 6604451.07 | 4701865.40 |
| 040 | 6604602.36 | 4700883.97 | 140 | 6605344.77 | 4700966.36 | 240 | 6605619.81 | 4701815.91 | 340 | 6604449.25 | 4701864.43 |
| 041 | 6604626.30 | 4700865.13 | 141 | 6605353.94 | 4700971.75 | 241 | 6605599.24 | 4701820.58 | 341 | 6604447.39 | 4701863.32 |
| 042 | 6604637.93 | 4700877.86 | 142 | 6605355.73 | 4700969.53 | 242 | 6605592.28 | 4701822.57 | 342 | 6604445.41 | 4701862.01 |
| 043 | 6604642.47 | 4700877.21 | 143 | 6605365.09 | 4700973.52 | 243 | 6605556.37 | 4701830.59 | 343 | 6604441.81 | 4701859.18 |
| 044 | 6604662.46 | 4700859.52 | 144 | 6605373.69 | 4700978.84 | 244 | 6605547.98 | 4701834.56 | 344 | 6604438.53 | 4701856.03 |
| 045 | 6604678.76 | 4700845.92 | 145 | 6605392.91 | 4700987.20 | 245 | 6605537.44 | 4701835.97 | 345 | 6604435.98 | 4701852.98 |
| 046 | 6604689.65 | 4700836.81 | 146 | 6605402.80 | 4700991.62 | 246 | 6605531.47 | 4701836.08 | 346 | 6604433.59 | 4701849.57 |
| 047 | 6604694.82 | 4700832.49 | 147 | 6605410.20 | 4700998.10 | 247 | 6605515.02 | 4701833.42 | 347 | 6604432.19 | 4701847.85 |
| 048 | 6604712.27 | 4700814.28 | 148 | 6605417.92 | 4701013.04 | 248 | 6605469.95 | 4701824.69 | 348 | 6604429.29 | 4701841.74 |
| 049 | 6604737.84 | 4700796.87 | 149 | 6605430.09 | 4701029.26 | 249 | 6605440.32 | 4701817.22 | 349 | 6604427.51 | 4701836.22 |
| 050 | 6604752.24 | 4700789.33 | 150 | 6605437.89 | 4701037.93 | 250 | 6605397.68 | 4701803.38 | 350 | 6604426.06 | 4701827.92 |
| 051 | 6604766.63 | 4700781.79 | 151 | 6605448.34 | 4701055.08 | 251 | 6605375.21 | 4701796.09 | 351 | 6604426.40 | 4701804.70 |
| 052 | 6604775.21 | 4700778.52 | 152 | 6605449.29 | 4701062.40 | 252 | 6605320.70 | 4701771.28 | 352 | 6604427.24 | 4701771.31 |
| 053 | 6604785.31 | 4700767.80 | 153 | 6605449.38 | 4701068.14 | 253 | 6605279.91 | 4701752.72 | 353 | 6604429.27 | 4701689.33 |
| 054 | 6604788.74 | 4700770.17 | 154 | 6605451.33 | 4701070.56 | 254 | 6605269.84 | 4701747.52 | 354 | 6604426.13 | 4701686.30 |
| 055 | 6604795.28 | 4700774.71 | 155 | 6605455.09 | 4701078.66 | 255 | 6605253.31 | 4701738.99 | 355 | 6604418.07 | 4701677.01 |
| 056 | 6604807.70 | 4700783.33 | 156 | 6605461.44 | 4701086.37 | 256 | 6605228.83 | 4701733.49 | 356 | 6604406.81 | 4701675.61 |
| 057 | 6604809.02 | 4700784.29 | 157 | 6605463.81 | 4701087.36 | 257 | 6605203.58 | 4701732.62 | 357 | 6604386.29 | 4701674.79 |
| 058 | 6604810.36 | 4700785.32 | 158 | 6605464.24 | 4701088.16 | 258 | 6605166.42 | 4701724.61 | 358 | 6604368.53 | 4701675.44 |
| 059 | 6604812.78 | 4700787.30 | 159 | 6605466.30 | 4701092.01 | 259 | 6605083.13 | 4701699.82 | 359 | 6604344.64 | 4701674.33 |
| 060 | 6604814.97 | 4700789.24 | 160 | 6605469.77 | 4701092.46 | 260 | 6605025.85 | 4701675.42 | 360 | 6604326.07 | 4701673.63 |
| 061 | 6604816.60 | 4700790.79 | 161 | 6605474.69 | 4701098.80 | 261 | 6604993.26 | 4701660.11 | 361 | 6604310.74 | 4701660.87 |
| 062 | 6604818.69 | 4700792.91 | 162 | 6605480.10 | 4701099.78 | 262 | 6604976.66 | 4701652.95 | 362 | 6604298.82 | 4701651.65 |
| 063 | 6604821.95 | 4700796.60 | 163 | 6605483.18 | 4701103.77 | 263 | 6604948.34 | 4701668.99 | 363 | 6604292.43 | 4701645.77 |
| 064 | 6604824.36 | 4700799.62 | 164 | 6605489.45 | 4701105.58 | 264 | 6604922.94 | 4701634.72 | 364 | 6604266.43 | 4701629.42 |
| 065 | 6604825.47 | 4700801.03 | 165 | 6605497.74 | 4701110.55 | 265 | 6604915.61 | 4701623.89 | 365 | 6604261.51 | 4701613.64 |
| 066 | 6604826.19 | 4700801.95 | 166 | 6605501.82 | 4701117.34 | 266 | 6604894.10 | 4701600.01 | 366 | 6604259.81 | 4701610.91 |
| 067 | 6604826.70 | 4700802.59 | 167 | 6605508.87 | 4701120.66 | 267 | 6604888.57 | 4701602.12 | 367 | 6604258.54 | 4701609.63 |
| 068 | 6604827.02 | 4700803.00 | 168 | 6605511.38 | 4701128.26 | 268 | 6604885.01 | 4701603.20 | 368 | 6604254.75 | 4701610.81 |
| 069 | 6604827.38 | 4700803.45 | 169 | 6605514.92 | 4701138.94 | 269 | 6604851.81 | 4701629.04 | 369 | 6604250.96 | 4701611.99 |
| 070 | 6604827.72 | 4700803.87 | 170 | 6605519.64 | 4701149.92 | 270 | 6604846.11 | 4701632.72 | 370 | 6604248.62 | 4701608.18 |
| 071 | 6604828.14 | 4700804.35 | 171 | 6605521.33 | 4701154.69 | 271 | 6604838.75 | 4701635.39 | 371 | 6604242.17 | 4701600.23 |
| 072 | 6604828.55 | 4700804.80 | 172 | 6605524.28 | 4701163.78 | 272 | 6604833.11 | 4701639.60 | 372 | 6604240.67 | 4701588.91 |
| 073 | 6604829.13 | 4700805.37 | 173 | 6605532.01 | 4701174.96 | 273 | 6604821.81 | 4701645.61 | 373 | 6604235.54 | 4701540.15 |
| 074 | 6604829.84 | 4700806.02 | 174 | 6605535.26 | 4701179.96 | 274 | 6604804.63 | 4701655.62 | 374 | 6604291.69 | 4701533.03 |
| 075 | 6604831.21 | 4700807.09 | 175 | 6605546.75 | 4701192.96 | 275 | 6604800.33 | 4701658.69 | 375 | 6604344.79 | 4701522.30 |
| 076 | 6604831.22 | 4700810.97 | 176 | 6605572.96 | 4701175.97 | 276 | 6604790.19 | 4701651.57 | 376 | 6604353.46 | 4701517.80 |
| 077 | 6604833.85 | 4700812.02 | 177 | 6605581.29 | 4701179.70 | 277 | 6604769.33 | 4701637.30 | 377 | 6604362.10 | 4701515.66 |
| 078 | 6604836.64 | 4700812.17 | 178 | 6605591.81 | 4701181.97 | 278 | 6604765.58 | 4701642.31 | 378 | 6604389.83 | 4701507.38 |
| 079 | 6604842.41 |            |     |            |            |     |            |            |     |            |            |

## PRILOG 2

### Kulturna dobra u zahvatu Spomenika prirode „Park šuma Gorica“ i zaštitnom pojasu

#### Spomen-grobnica palih heroja

Grafički prikaz položaja Spomen-grobnice palih heroja sa predloženom zaštićenom okolinom

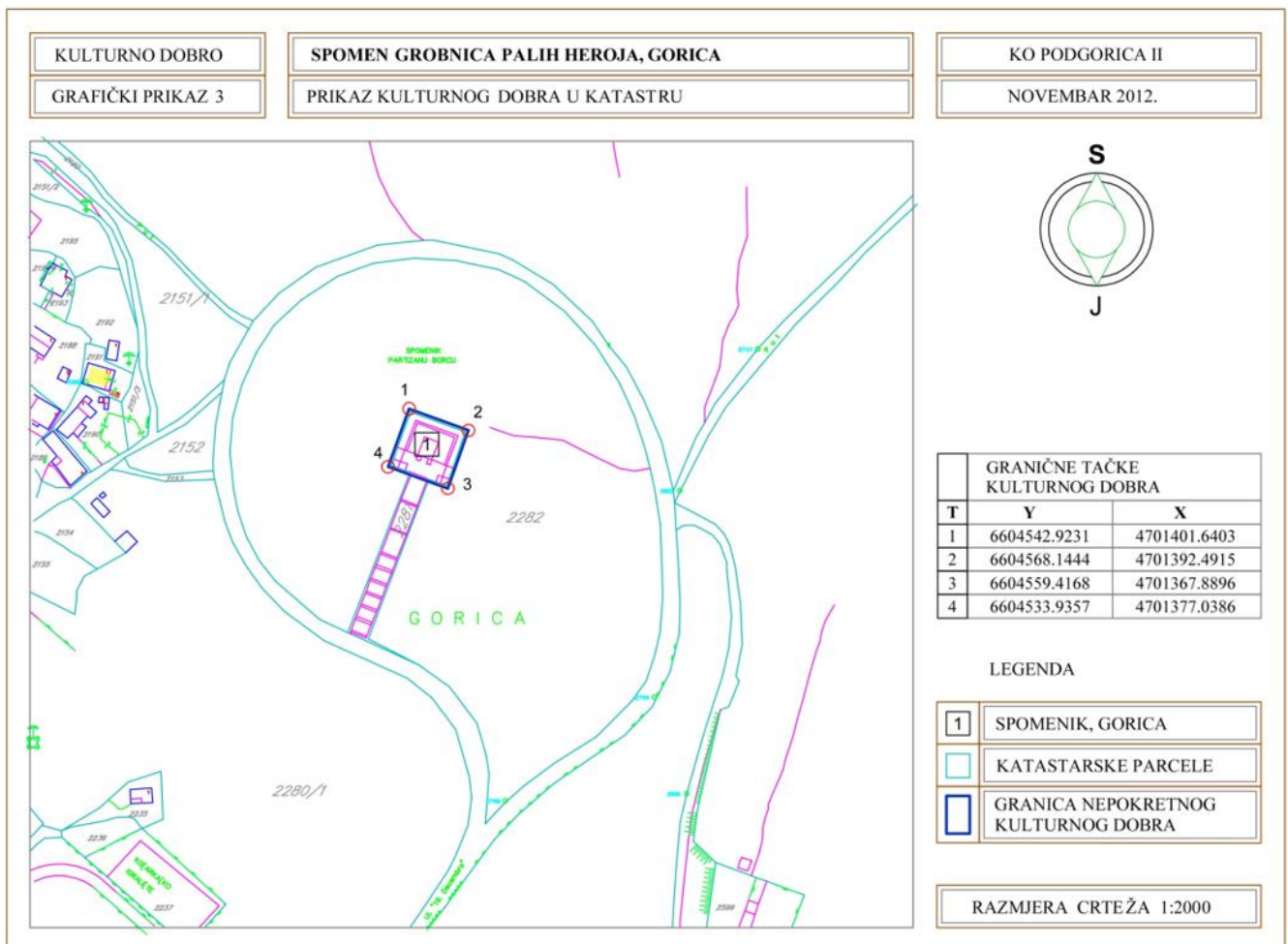



KULTURNO DOBRO

GRAFIČKI PRIKAZ 4

SPOMEN GROBNICA PALIH HEROJA, GORICA

PREDLOŽENA ZAŠTIĆENA OKOLINA KULTURNOG DOBRA

KO PODGORICA II

NOVEMBAR 2012.

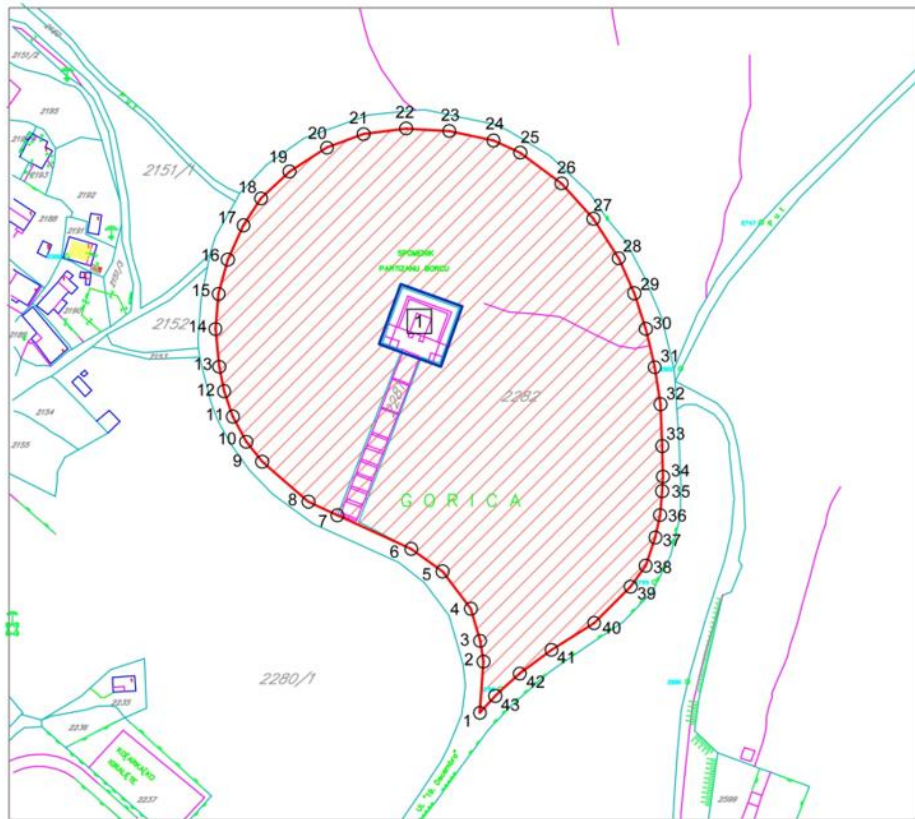

LEGENDA

|   |  |
|---|--|
| 1 | SPOMENIK, GORICA                           |
|   | KATASTARSKE PARCELE                        |
|   | GRANICA NEPOKRETNOG KULTURNOG DOBRA        |
|   | PREDLOŽENA ZAŠTIĆENA OKOLINA KULTUR. DOBRA |

RAZMJERA CRTEŽA 1:2000

# Crkva Sv. Đorđa

## Grafički prikaz položaja crkve sv. Đorđa sa predloženom zaštićenom okolinom

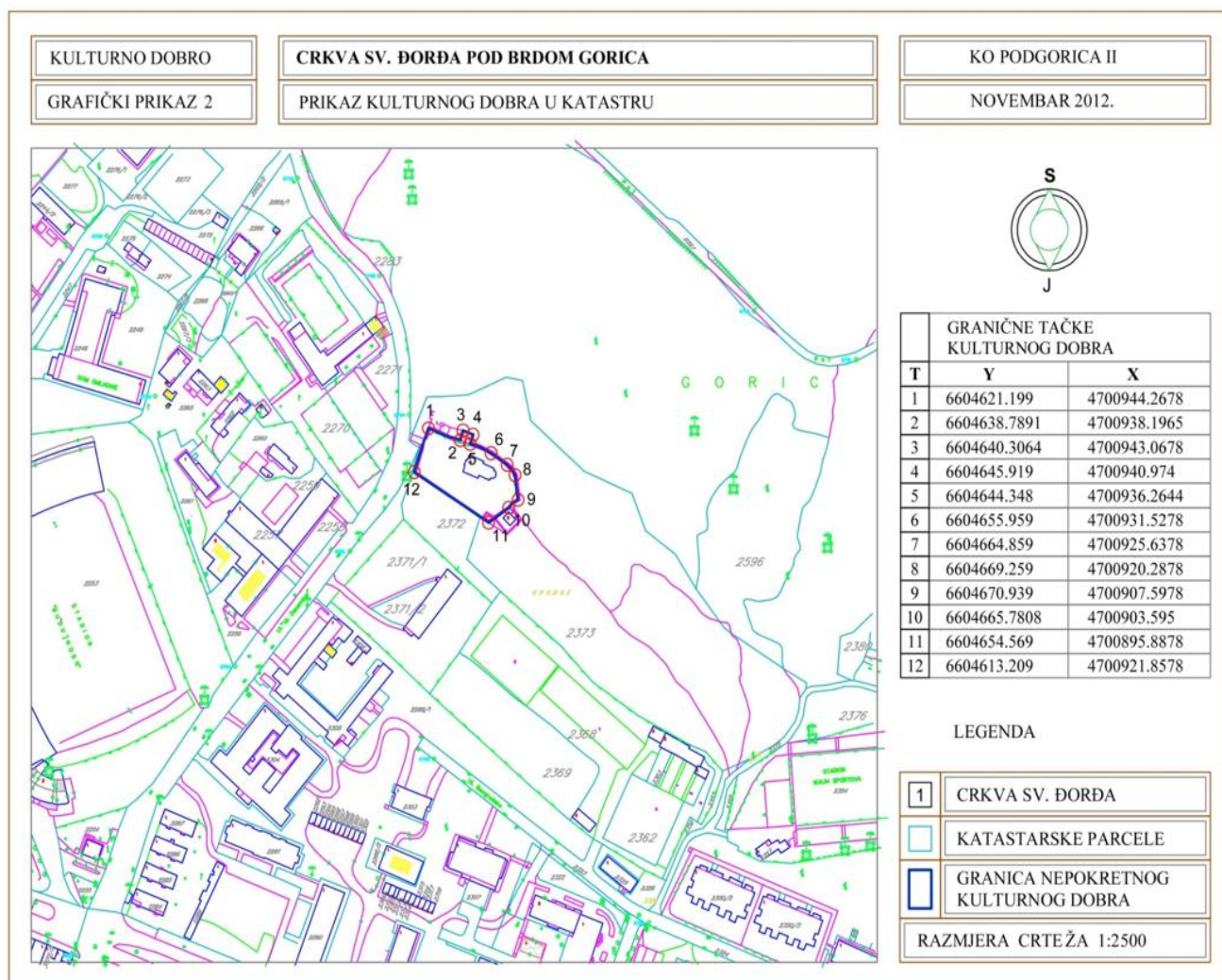

KULTURNO DOBRO  
GRAFIČKI PRIKAZ 3

CRKVA SV. ĐORĐA POD BRDOM GORICA  
PREDLOŽENA ZAŠTIČENA OKOLINA KULTURNOG DOBRA

KO PODGORICA II  
NOVEMBAR 2012.

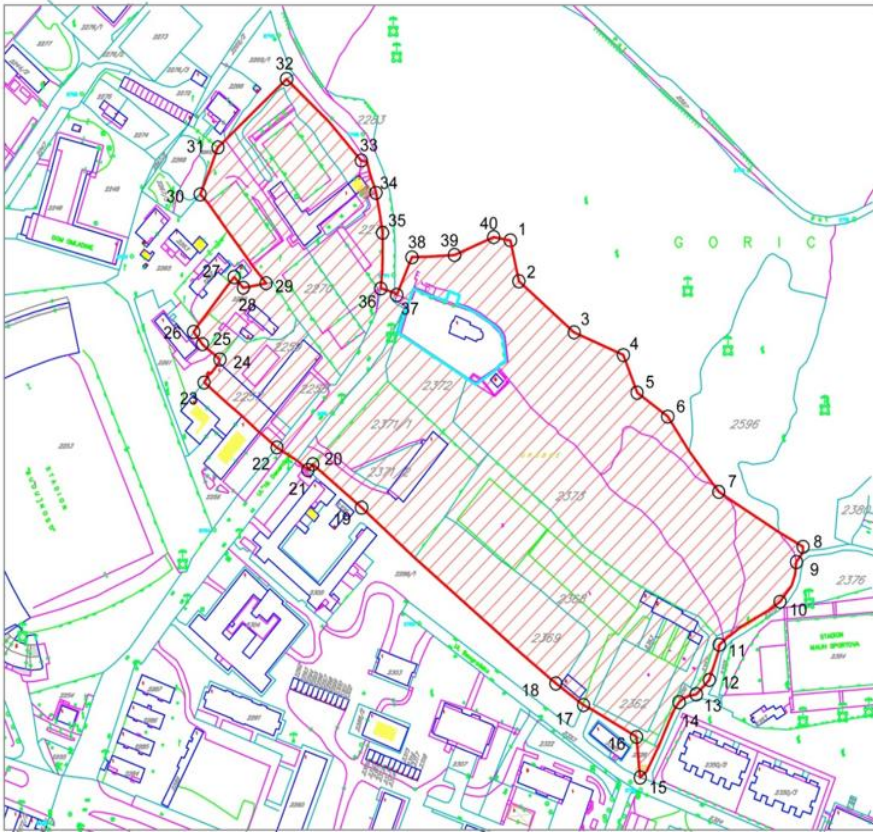

LEGENDA

- 1 CRKVA SV. ĐORĐA
  - KATASTARSKE PARCELE
  - GRANICA NEPOKRETNOG KULTURNOG DOBRA
  - PREDLOŽENA ZAŠTIČENA OKOLINA KULTUR.DOBRA
- RAZMJERA CRTEŽA 1:2500

## Gimnazija „Slobodan Škerović“ sa spomen pločom palim đacima u NOB-u

